RAPORT O STANIE GMINY KSIĄŻ WIELKI
2020 ROK

GMINA KSIĄŻ WIELKI

UL. WARSZAWSKA 17

32-210 KSIĄŻ WIELKI

www.ksiazwielki.eu

SPIS TREŚCI

Wstęp..... str.3
Część I . Ogólna charakterystyka gminy Książ Wielki..... .....str.4
Część II. Sytuacja demograficzna w gminie Książ Wielki..... .....str.9
Część III .Informacje finansowe..... str.10
1. Wykonanie planowanych dochodów za 2020 rok w Gminie Książ Wielki..... str.11
2. Wykonanie planowanych wydatków za 2020 rok w Gminie Książ Wielki..... str. 12
3. Wskaźniki budżetowe za 2020 rok dla Gminy Książ Wielki..... str.16
4.Ocena zadłużenia gminy Książ Wielki..... str.19
5. Windykacja należności podatkowych, opłat lokalnych i publicznoprawnych w 2020roku..... str.20
Część IV. Stan mienia w gminie Książ Wielki..... str.21
1. Rozwój gospodarczy..... str.21
2. Informacja o stanie mienia komunalnego str.23
2.1.Stan mienia komunalnego gminy Książ Wielki..... str.23
3. Zrealizowane zadania inwestycyjne w roku 2020..... str.32
4. Gospodarowanie mieszkaniowym zasobem Gminy Książ Wielki str.35
Część V. Realizacja polityk , programów i strategii..... str.36
1.Strategia rozwoju gminy Książ Wielki..... str.36
2.Kierunki przestrzennego zagospodarowania gminy.....str.42
3. Program Gospodarki Niskoemisyjnej dla gminy Książ Wielki..... str.43
4.Analiza Stanu Gospodarki Odpadami..... .str.45
5.Gminna Strategia Integracji i Rozwiązywania Problemów Społecznych..... str.49
5.1 Realizacja zadań Gminnego Ośrodka Pomocy Społecznej w Książu Wielkim..... str.51
5.2 Inne rodzaje pomocy i świadczeń str.55
5.3 Budżet Ośrodka GOPS w 2020 roku – finansowanie str.63
5.4 Gminny Program przeciwdziałania przemocy w rodzinie str.65
5.5 Gminny Program Wspierania Rodziny za rok 2020..... str67
6.Program Współpracy z Organizacjami Pozarządowymi..... str.69
7.Program Opieki Nad Zwierzętami Bezdomnymi na 2020 rok..... .....str.71
8.Realizacja Gminnego Programu Rozwiązywania Problemów Alkoholowych.....str.72
Część VI. Realizacja Uchwał Rady Gminy w 2020 roku..... str.75
Część VII. Współpraca z innymi społecznościami samorządowymi..... ... str.83
Część VIII. Efekty działań prowadzonych w gminie Książ Wielki..... str.84
1.Ochotnicze Straże Pożarne..... str.84
2.Współpraca z Policją str.86
3.Gminny Zespół Zarządzania Kryzysowego.....str.84
4.Ochrona zdrowia w Gminie Książ Wielki..... .....str.87
5.Oświata i edukacja w gminie Książ Wielki str.89
6.Rehabilitacja zawodowa i społeczna osób niepełnosprawnych w WTZ str.119
7.Kultura..... .str.122
8.Środowisko kulturowe turystyka w gminie Książ Wielki str.123
9.Najciekawsze wydarzenia w Gminie w 2020roku z udziałem Wójta Gminy..... str.132
Część IX. Podsumowanie str.136

WSTĘP

SZANOWNI PAŃSTWO RADNI, DRODZY MIESZKAŃCY GMINY KSIĄŻ WIELKI

Przedkładam Państwu „Raport o Stanie Gminy Książ Wielki za rok 2020". Jest to dokument, który obejmuje podsumowanie mojej działalności jako Wójta Gminy Książ Wielki w roku poprzednim, w szczególności w zakresie finansów gminy, inwestycji i projektów finansowanych ze środków zewnętrznych, programów i strategii czy zadań realizowanych przez gminne jednostki organizacyjne.

W dokumencie znajdziecie również Państwo informacje demograficzne, informacje o planowaniu przestrzennym, gospodarce odpadami i ochronie środowiska oraz Uchwałach Rady Gminy Książ Wielki.

Raport prezentuje również działania służące integracji społecznej i współpracy z organizacjami pozarządowymi. Zgromadzone zostały szczegółowe dane o aspektach funkcjonowania gminy według stanu na dzień 31.12.2020r., jak również w niektórych przypadkach odnoszące się do lat poprzednich. Raport stanowi kompendium wiedzy o działalności gminy za rok 2020 i jest podstawą do obiektywnej oceny. Raport pokazuje, że na każdym odcinku działania samorządu potrzebna jest zgodna praca i zaangażowanie wszystkich organów i pracowników gminy, jednostek organizacyjnych, jednostek pomocniczych. Szczególnie istotna jest współpraca organu stanowiącego, czyli Rady Gminy z organem wykonawczym –Wójtem, bowiem tylko rzetelna współpraca i merytoryczne dyskusje przyczyniają się do rozwoju gminy. I za tą pracę oraz współpracę, która ma bezpośrednie przełożenie na codzienną jakość życia mieszkańców, wszystkim gorąco dziękuję. Prace nad raportem były realizowane na podstawie art. 28aa ustawy z dnia 8 marca1990 r., o samorządzie gminnym, a w jego opracowaniu szczególnie cenna okazała się wiedza pracowników Urzędu Gminy Książ Wielki i gminnych jednostek organizacyjnych, dokumenty, informacje zamieszczone na stronach internetowych i udostępnione w Banku Danych Lokalnych Głównego Urzędu Statystycznego.

Wójt Gminy Książ Wielki
Marek Szopa

CZĘŚĆ I. OGÓLNA CHARAKTERYSTYKA GMINY KSIĄŻ WIELKI

Gmina Książ Wielki położona jest w północnej części Województwa Małopolskiego w Powiecie Miechowskim. Umiejscowiona jest na pograniczu Garbu Wodzisławskiego i Wyżyny Miechowskiej, wchodzących w skład makroregionu Niecki Nidziańskiej. Wyżyna Miechowska zajmuje południową część gminy Książ Wielki, jest obniżona tektonicznie w stosunku do położonego na północy gminy Garbu Wodzisławskiego.

1.Położenie gminy Książ Wielki w skali powiatu miechowskiego.

Pod względem administracyjnym gmina wchodzi w skład Powiatu Miechowskiego. Bezpośrednimi Sąsiadami gminy są:

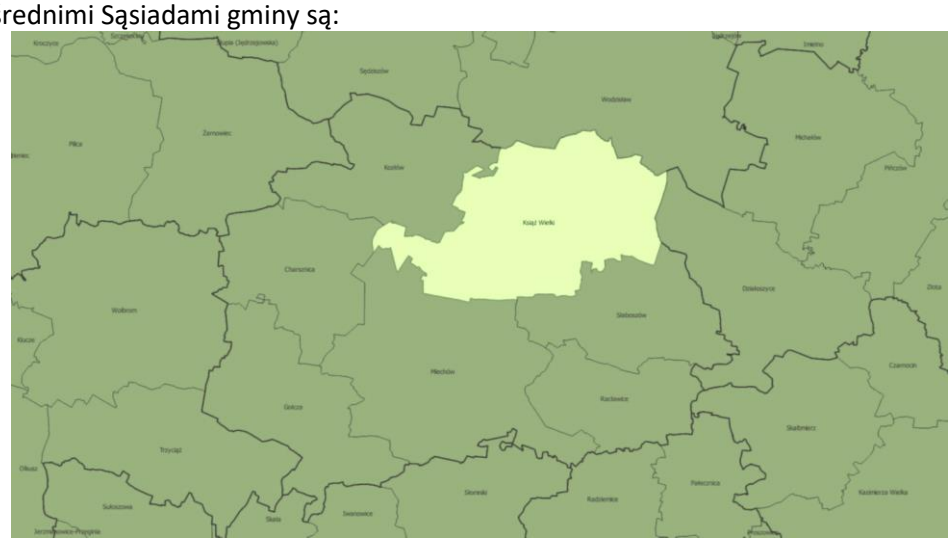

- od północy: Gmina Wodzisław (Powiat Jędrzejowski, woj. Świętokrzyskie),
- od wschodu: Gmina Działoszyce (Powiat Pińczowski woj. Świętokrzyskie),
- od południowego – wschodu: Gmina Słaboszów (Powiat Miechowski),
- od południa: Gmina Miechów (Powiat Miechowski),
- od południowego – zachodu: Gmina Charsznica, od zachodu: Gmina Kozłów

Rysunek 1 Gmina Książ Wielki na tle powiatu miechowskiego.

Gmina posiada dobrze rozwiniętą sieć dróg publicznych wymagającą jednak modernizacji. Główne szlaki komunikacyjne, przebiegające przez gminę, to droga krajowa E-7 Gdańsk – Warszawa – Kraków –

Chyżne, będąca jednocześnie drogą międzynarodową E-7. Droga ta prowadzi ruch tranzytowy, stanowi dla gminy podstawowe połączenie z najbliższymi ośrodkami wojewódzkimi (Kielce, Kraków) oraz miastami – siedzibami rejonów administracji państwowej – Miechów, Jędrzejów. Jej długość na obszarze gminy wynosi 14 km. Na terenie gminy nie występują linie kolejowe, najbliżej położona jest stacja kolejowa w Kozłowie, stanowiący węzeł linii kolejowych Warszawa – Kraków.

Gmina Książ Wielki zajmuje powierzchnię 138 km^2 i zamieszkuje ją 5 506 mieszkańców (stałych i czasowych). Gęstość zaludnienia wynosi 38 m/km^2.Teren gminy podzielony jest na 22 sołectwa.

2.Rolnictwo na terenie Gminy Książ Wielki

Wykres 1.Struktura gospodarstw rolnych w gminie Książ Wielki

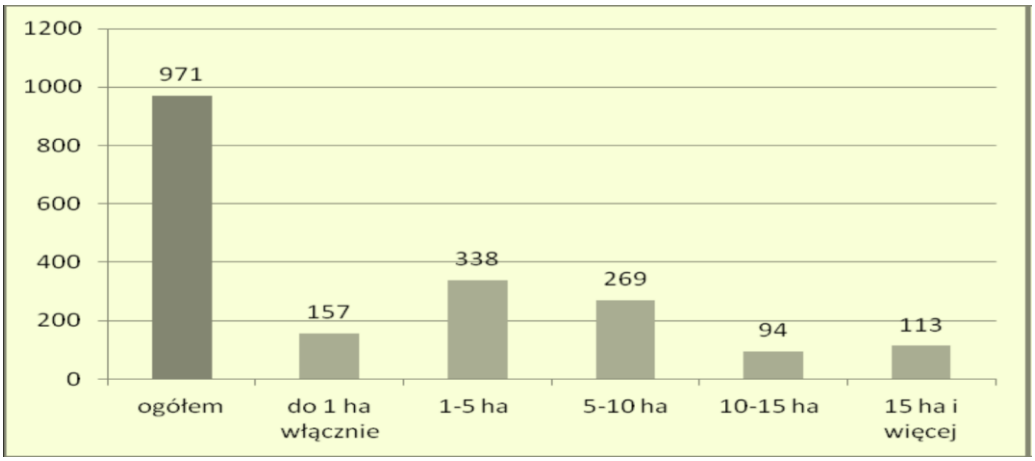

Według danych z Powszechnego Spisu Rolnego przeprowadzonego w 2010 roku na terenie gminy Książ Wielki jest 971 gospodarstw rolnych. 16% gospodarstw posiada powierzchnię do 1 ha włącznie, 35% - od 1 ha do 5 ha, 28% - od 5 ha do 10 ha, 9% - od 10 ha do 15 ha, a 12% - powyżej 15 ha.

Jednak w sytuacji niewielkiej możliwości zatrudnienia w pobliskich ośrodkach miejskich, praca w gospodarstwach rolnych stanowi dla większości mieszkańców podstawowe miejsce zapewnienia materialnego bytu, zarówno dla osób młodych, jak i starszych. Ponadto gospodarstwo stanowi zaplecze socjalne dla użytkującej rodziny i spełnia funkcję żywieniową. Stąd tak ważną rolę spełniają w gminie przedsięwzięcia wspierające infrastrukturę techniczną, zwłaszcza drogową. Stwarza to szanse na ożywienie gospodarcze i turystyczne Gminy, rozwój przedsiębiorczości i zahamowanie niekorzystnego, pogłębiającego się przeludnienia agrarnego.

Poza miejscowością Książ Wielki, pomiędzy poszczególnymi i sołectwami gminy nie występują znaczące różnice w liczbie i kondycji funkcjonujących przedsiębiorstw.

Pracujący mieszkańcy głównie dojeżdżają do pracy poza terenem gminy, w tym kontekście kluczowa staje się dostępność komunikacyjna oraz rolnictwo Dogodne warunki do rozwoju rolnictwa spowodowały, że podstawową funkcją gminy jest produkcja rolna, uprawa zbóż, głównie pszenicy i ziemniaków oraz hodowla.

Fot.1 Podział gminy Książ Wielki na obręby geodezyjne.

Rolnictwo stanowi podstawowe źródło utrzymania ludności. Teren ,na którym leży Gmina Książ Wielki zaliczany jest w skali kraju do obszarów o wysokim stopniu ochrony gleb, zaliczonych do "narodowych zasobów dla przyszłości". Przeważają tu zwarte masywy gleb klasy bonitacyjnej III, stanowiące 50% powierzchni gruntów rolnych, które zalicza się do tzw ."zasobów nienaruszalnych". Rejon ten posiada dobre warunki do rozwoju upraw ekologicznych. 67% powierzchni gminy zajmują użytki rolne, natomiast lasy stanowią 27%i posiadają one wysoką pozycję w środowisku przyrodniczym gminy. Lasy w całości zalicza się do dzielnicy leśnej -Kraina Małopolska i regionu leśnego –Wyżyna Miechowska, skupiającej najcenniejsze ekosystemy leśne będące pozostałością dawnego lasostepu. Lasy te charakteryzują się dużą zmiennością gatunkową drzewostanów oraz bogatym, wielogatunkowym podszytem i runem z cenną roślinnością zieloną i kserotermiczną. W strukturze rolniczej przestrzeni produkcyjnej dominują grunty orne (94,5% powierzchni użytków rolnych), sady (2,2%), łąki trwałe (2,0%) i pastwiska trwałe (1,3%).

3. Struktura władania gruntami

Większość gruntów gminy Książ Wielki znajduje się w rękach prywatnych. Znaczna część należy do Skarbu Państwa, z czego większość znajduje się w zarządzie Lasów Państwowych. Szczegółowo udział poszczególnych form własności oraz władania przedstawiono w tabeli poniżej.

Tabela 1.Struktura władania gruntami w Gminie Książ Wielki

Właściciel/władający		**Powierzchnia [ha]**
grunty Skarbu Państwa	grunty wchodzące w skład zasobu własności rolnej Skarbu Państwa	32,71
grunty w zarządzie Państwowego Gospodarstwa Leśnego Lasy Państwowe		3 613,13
ogółem		**3 645,84**
grunty wchodzące w skład gminnego zasobu nieruchomości		**196,07**
grunty gmin i ich związków przekazane w użytkowanie wieczyste		**0,17**
grunty osób fizycznych	grunty osób fizycznych wchodzących w skład gospodarstw rolnych	8 732,54
grunty osób fizycznych nie wchodzących w skład gospodarstw rolnych		441,28
ogółem		**9 173,82**
grunty spółdzielni	grunty, które są własnością rolniczych spółdzielni produkcyjnych i ich związków oraz grunty, których właściciele nie są znani	299,42
grunty, które są własnością spółdzielni mieszkaniowych i ich związków oraz grunty, których właściciele nie są znani		0,28
pozostałe grunty spółdzielcze		1,13
ogółem		**300,82**
grunty kościołów i związków wyznaniowych		**9,51**
pozostałe grunty		**236,94**
razem		**13 563,17**

Grunty Skarbu Państwa to 3 646 ha. W skład gminnego zasobu nieruchomości wchodzi 196 ha gruntów, a jedynie 0,17 ha to grunty gmin i ich związków przekazane w użytkowanie wieczyste. Niewielkie powierzchnie znajdują się w posiadaniu spółdzielni - około 300 ha. Kościoły i związki wyznaniowe są w posiadaniu niemal 10 ha gruntów. Natomiast najwięcej jest obszarów należących do osób fizycznych – 9 174 ha.

Tabela 2. Sołectwa Gminy Książ Wielki wg wielkości zajmowanej powierzchni.

Sołectwo	Powierzchnia w ha	Liczba mieszkańców (stali + czasowi)
Antolka	309,99	291
Boczkowice	526,7	196
Cisia Wola	433,39	173
Cisie	1353	177
Częstoszowice	407	118
Giebułtów	657,21	221
Głogowiany - Stara Wieś	456,93	164
Głogowiany - Wrzosy	211,8	204
Konaszówka	385,87	251
Krzeszówka	493,93	161
Książ Mały	415,52	165
Książ Mały - Kolonia	496,03	207
Książ Wielki	605,74	962
Łazy	993	173
Małoszów	250,44	112
Mianocice	287,66	275
Moczydło	2308	341
Rzędowice	597,41	292
Tochołów	328,97	260
Trzonów	550,72	228
Wielka Wieś	501	275
Zaryszyn	1196	260
RAZEM:	**13 766,31**	**5506**

Stałych mieszkańców w gminie Książ Wielki na koniec 2020 roku było 5101 i 405 osób zamieszkujących czasowo.

Tabela 3.Struktura użytkowania gruntów na terenie gminy Książ Wielki

L.p.	Forma użytkowania	Powierzchna [ha]	Procentowy udział
1.	**Grunty orne**	**8 577**	**65**
2.	**Grunty pod stawami**	**66**	**0,5**
3.	**Grunty rolne zabudowane(łąki i pastwiska)**	**33**	**0,25**
4.	**Grunty rolne zabudowane (użytki rolne)**	**222**	**1,68**
5.	**Grunty zadrzewione i zakrzewione (łąki i pastwiska)**	**3**	**0,02**
6.	**Grunty zadrzewione i zakrzewione(użytki rolne)**	**2**	**0,01**

7.	**Lasy i grunty leśne**	**3 918**	**29,68**
8.	**Sady**	**91**	**0,69**
9.	**Użytki zielone**	**277**	**2,1**
10	**Rowy , nieużytki i inne**	**10**	**0,07**
	Razem	**13 199**	**100**

4.Klimat Obszar Gminy Książ Wielki znajduje się w regionie klimatycznym śląsko-małopolskim. Oto statystyki charakteryzujące pogodę na tym terenie:

- średnia temperatura stycznia: 3,0 °C
- średnia temperatura lipca: 17,7 °C
- czas trwania termicznej zimy (liczba dni o średniej temp. poniżej 0 °C): 92 dni
- czas trwania termicznego lata (liczba dni o średniej temp. powyżej 15 °C): 91 dni
- liczba dni pogodnych (o najmniejszym zachmurzeniu): 62 dni
- liczba dni pochmurnych (o najwyższym zachmurzeniu): 122 dni
- roczny opad atmosferyczny: 610 mm
- liczba dni z szatą śnieżną: 80 dni
- Na terenie Gminy przeważają wiatry z kierunku zachodniego.

Wzdłuż przecinającej teren gminy drogi krajowej nr 7, prowadzi działalność cztery lokale gastronomicznych w miejscowościach: Antolka, Książ Wielki i Moczydło, z których dwa (Antolka i Książ Wielki) zapewniają także miejsca noclegowe.

Gmina Książ Wielki zalicza się do obszarów Województwa Małopolskiego, na którym rolnictwo jest głównym działem gospodarki i stanowi podstawowe źródło utrzymania miejscowej ludności. Ponadto gmina zaliczana jest do rejonu o korzystnych warunkach rozwoju rolnictwa i wysokiej intensywności produkcji rolniczej, o relatywnie mniejszym rozdrobnieniu ziemi, posiadającym najlepsze pod względem bonitacyjnym grunty o stosunkowo dobrych warunkach wodnych. Ze względu na brak zanieczyszczeń gleb i położenie w oddaleniu od środków przemysłowych, rejon ten charakteryzuje się dobrymi warunkami przyrodniczymi do rozwoju produkcji ekologicznej. Na obszarze gminy przeważa tradycyjny wielokierunkowy system produkcji rolniczej, którego filarem jest uprawa zbóż i chów trzody chlewnej. Działalność rolnicza i hodowlana ma charakter stabilny. Odnosi się to zarówno do struktury użytkowania ziemi jak i struktury własności. Niekorzystnie rozdrobniona struktura gospodarstw rolnych, występowanie dużej ilości gruntów trudnych do uprawy ze względu na lokalizację na stromych stokach powodują niską dochodowość z prowadzenia gospodarstwa rolnego.

5. Gospodarka energetyczna

Zaopatrzenie w energię elektryczną

Gmina jest zelektryfikowana w 100%, energia elektryczna dystrybuowana jest przez PGE Dystrybucja S.A. Oddział Skarżysko-Kamienna poprzez napowietrzną linię SN 30 kV relacji GPZ Miechów – RS Książ, a we wschodniej części gminy – linię 15 kV. Głównym źródłem zasilania gminy w energię elektryczną jest rozdzielnia prądu RS 30/15 kV zlokalizowana w Książu Wielkim. Gmina od kilku lat dokonuje zakupu prądu w ramach grupy zakupowej, zrzeszającej sąsiednie gminy. [64]

Na terenie gminy planowana jest budowa linii wysokiego napięcia 110 kV oraz instalacji fotowoltaicznych. Na terenie gminy funkcjonuje jedna farma fotowoltaiczna.

Na terenie gminy nie występują obecnie elektrownie wiatrowe ani wodne. Nie prowadzi się również upraw roślinnych do wykorzystania energetycznego (spalania). W gospodarstwach domowych instalowane są kolektory słoneczne i ogniwa fotowoltaiczne, które produkują energię elektryczną bezpośrednio z energii słonecznej, a tym samym ograniczają pobór energii elektrycznej z sieci energetyki zawodowej.

Zaopatrzenie w gaz

Sieć gazowa na terenie gminy jest realizowana sukcesywnie zgodnie z zawartymi umowami o przyłączenie do sieci gazowej, przy szczególnym uwzględnieniu i spełnieniu kryteriów efektywności ekonomicznej. Mieszkańcy wielu miejscowości korzystają z gazu w butlach, który dostarczany jest przez firmy

specjalizujące się w dystrybucji gazu. Gazowa sieć wysokoprężna na terenie gminy wykorzystywana jest w obrębie miejscowości Książ Wielki. Gazociąg ma średnicę Ø 250 mm i przebiega przez sołectwa: Antolka, Cisia Wola, Książ Wielki, dostarczając gaz także na teren przyległych gmin. Źródłem gazu dla gazociągu przebiegającego przez gminę jest gazociąg DN 350/300 Batowice – Słomniki i DN 250/200 Słomniki – Sędziszów.

Zaopatrzenie w ciepło

Na terenie gminy brak jest sieci ciepłowniczej, nie występuje centralny ośrodek dostarczający energię cieplną. Mieszkańcy ogrzewają budynki dzięki własnym źródłom ciepła opalanym na gaz i paliwo stałe. W zabudowie mieszkaniowej jednorodzinnej, jak i w wielu budynkach użyteczności publicznej najczęściej stosowane są kotłownie węglowe. Tego typu rozproszone źródła niskiej emisji powodują w okresach grzewczych znaczny wzrost poziomu zanieczyszczeń w powietrzu. Stopniowo są ona zamieniane na paliwa ekologiczne (olej, gaz).

Obsługa telekomunikacyjna

Telefonizacja przewodowa gminy jest na wysokim poziomie, obejmuje swoim zasięgiem wszystkie sołectwa. Obsługa abonencka odbywa się za pośrednictwem głównej centrali abonenckiej w Książu Wielkim i poprzez cztery podlegające pod nią rozdzielnie łączy. Cały teren gminy objęty jest zasięgiem telefonii komórkowej. Na terenie gminy znajdują się trzy stacje bazowe sieci komórkowej: w Moczydle i Mianocicach. Na terenie gminy istnieją miejsca z ogólnym dostępem do sieci internetowej, w których mieszkańcy mogą korzystać zarówno z dostępu do komputera, jak i z Internetu.

CZĘŚĆ II. SYTUACJA DEMOGRAFICZNA W GMINIE KSIĄZ WIELKI

Gmina Książ Wielki ma 5 101 mieszkańców stale zamieszkujących. W latach 2016-2020 liczba mieszkańców zmalała o 2,16%. Średni wiek mieszkańców wynosi 42,6 lat i jest nieznacznie większy od średniego wieku mieszkańców województwa małopolskiego oraz porównywalny do średniego wieku mieszkańców całej Polski. Wpływ na liczbę ludności w gminie Książ Wielki prócz przyrostu naturalnego ma migracja.

Tabela nr 4. Urodzenia w Gminie Książ Wielki w latach 2016-2020

Rok	Płeć		
	żeńska	męska	razem
2016	34	26	60
2017	31	25	56
2018	22	35	57
2019	21	39	60
2020	14	20	34
Ogółem	122	145	267

Tabela 5. Zgony w Gminie Książ Wielki w latach 2016-2020

Rok	Kobiety	Mężczyźni	Razem
2016	47	40	87
2017	46	49	95
2018	39	35	74
2019	43	41	84
2020	47	40	87
Ogółem	222	205	427

Liczba stałych mieszkańców, w podziale na sołectwa, według stanu na dzień 31.12.2020 r .na podstawie prowadzonego przez gminę rejestru mieszkańców kształtowała się następująco:

Tabela 6. Ludność i dynamika w Gminie Książ Wielki w latach 2016-2020

Rok	Liczba ludności zameldowanej na pobyt stały	Liczba ludności zameldowanej na pobyt czasowy	Razem
2016	5214	348	5562
2017	5194	365	5559
2018	5179	387	5566
2019	5157	396	5553
2020	5101	405	5506

Średnia wieku mieszkańców Gminy Książ Wielki

Gmina Książ Wielki ma 5 101 mieszkańców, z czego 50,7% stanowią kobiety, a 49,3% mężczyźni. W latach 2002-2019 liczba mieszkańców zmalała o 10,8%. Średni wiek mieszkańców wynosi 42,8 lat i jest nieznacznie większy od średniego wieku mieszkańców województwa małopolskiego oraz porównywalny do średniego wieku mieszkańców całej Polski. Mieszkańcy gminy Książ Wielki zawarli w 2019 roku 25 małżeństw, co odpowiada 4,9 małżeństwom na 1000 mieszkańców. Jest to mniej od wartości dla województwa małopolskiego oraz wartość porównywalna do wartości dla Polski. W tym samym okresie odnotowano 1,1 rozwodów przypadających na 1000 mieszkańców. 28,2% mieszkańców gminy Książ Wielki jest stanu wolnego, 56,2% żyje w małżeństwie, 2,9% mieszkańców jest po rozwodzie, a 12,4% to wdowy/wdowcy. Gmina Książ Wielki ma ujemny przyrost naturalny wynoszący -32. Odpowiada to przyrostowi naturalnemu -6,28 na 1000 mieszkańców gminy Książ Wielki. W 2020 roku urodziło się 34 dzieci, w tym 41,27% dziewczynek i 58,8% chłopców. Współczynnik dynamiki demograficznej, czyli stosunek liczby urodzeń żywych do liczby zgonów wynosi 0,64 i jest znacznie mniejszy od średniej dla województwa oraz znacznie mniejszy od współczynnika dynamiki demograficznej dla całego kraju. W 2018 roku 45,9% zgonów w gminie Książ Wielki spowodowanych było chorobami układu krążenia, przyczyną 28,1% zgonów w gminie Książ Wielki były nowotwory, a 7,2% zgonów spowodowanych było chorobami układu oddechowego. Na 1000 ludności gminy Książ Wielki przypada 16.67 zgonów. Jest to znacznie więcej od wartości średniej dla województwa małopolskiego oraz znacznie więcej od wartości średniej dla kraju. W 2019 roku zarejestrowano 51 zameldowań w ruchu wewnętrznym oraz 59 wymeldowań, w wyniku czego saldo migracji wewnętrznych wynosi dla gminy Książ Wielki -8. W tym samym roku 3 osób zameldowało się z zagranicy oraz zarejestrowano 0 wymeldowań za granicę - daje to saldo migracji zagranicznych wynoszące 3. 57,4% mieszkańców gminy Książ Wielki jest w wieku produkcyjnym, 17,6% w wieku przedprodukcyjnym, a 25,0% mieszkańców jest w wieku poprodukcyjnym.

CZĘŚĆ III. INFORMACJE FINANSOWE

1.STAN FINANSÓW i MIENIA GMINY KSIĄŻ WIELKI ZA 2020 ROK.

Podstawowym zadaniem gminy jest zaspokojenie podstawowych potrzeb wspólnoty , czyli wszystkich mieszkańców . W celu realizacji tego zadania gmina prowadzi działalność finansową polegająca na pobieraniu dochodów i realizowaniu wydatków . Polityka finansowa gminy Książ Wielki realizowana jest w oparciu o Uchwalę budżetową , corocznie uchwalaną przez radę Gminy , która określa źródła dochodów oraz kierunki wydatkowania środków . Realizacja inwestycji oparta jest o przedsięwzięcia wyszczególnione w Wieloletniej Prognozie Finansowej oraz w załączniku do uchwały budżetowej obrazującym wydatki majątkowe.

Wymusza to na gminie podejmowanie działań na rzecz zwiększenia efektywności funkcjonowania oraz lepszego i racjonalnego wykorzystania publicznych zasobów pieniądza tak ,aby przy danych środkach, zadania zostały wykonane celowo ,oszczędnie z zachowaniem zasady najlepszych efektów uzyskanych z poniesionych nakładów oraz terminowo. Do pełnego poznania zjawisk i procesów zachodzących w Gminie Książ Wielki oraz ich otoczenia niezbędna jest analiza finansowa .Do podstawowych zadań stawianych przed finansami zaliczyć należy :wstępną i rozwiniętą analizę sprawozdań finansowych;

-analizę wskaźnikową dotyczącą płynności finansowej, samodzielności finansowej, zadłużenia, efektywności przedsięwzięć Gminy Książ Wielki (efektywność realizowanych zadań obecnych i przyszłych);-analizę wyniku budżetowego i finansowego oraz czynników go kształtujących.
Przy analizie finansowej gminy Książ Wielki przedmiotem zainteresowania są takie działania które dokonały istotnych zmian w budżecie. Celem analizy jest pokazanie jak władze gminy zarządzają swoją działalnością.

Na sesji Rady Gminy w Książu Wielkim z dnia 28 grudnia 2019 roku Uchwałą nr XII/95/2019 został uchwalony budżet gminy na 2020 rok.
Planowane dochody na 01.01.2020 r. to kwota- 34 044 646,30
Planowane wydatki -//- to kwota- 34 817 246,30
Po zmianach dokonanych w ciągu roku:
Planowane dochody na 31.12.2020 r. to kwota- 34 532 235,03
Wykonane dochody -//- to kwota - 34 399 873,02 co stanowi 99,62 %
Planowane wydatki -//- to kwota- 34 815 471,51
Wykonane wydatki -//- to kwota- 32 516 148,64 co stanowi 93,40 %
Na dzień 31.12. 2020 r. budżet gminy Książ Wielki zamknął się planowanym deficytem w kwocie 283 236,48 , a wykonaną nadwyżką w kwocie 1 883 723,38 zł. .
Planowane przychody budżetu w roku 2020 to kwota 783 236,48 zł w tym : wolne środki jako nadwyżka środków pieniężnych na rachunku bieżącym wynikająca z rozliczeń kredytów i pożyczek z lat ubiegłych w kwocie 783 236,48 .
Wykonane przychody budżetu na 31.12.2020 rok to kwota 783 236,48 zł .
Planowane rozchody budżetu to kwota 500 000,00 zł ,przeznaczona są na wykup obligacji komunalnych.
Na 31.12.2020 r. wykupiono obligację w kwocie 500 000,00 zł .
Pozostały do wykupu na lata 2021-2030 obligacje komunalne w kwocie 10 500 000,00 zł zaciągnięte na realizację inwestycji gminnych..
Planowane dochody bieżące na 31.12.2020 rok to kwota 26 843 962,62 zł ,
Wykonane26 363 329,55 zł co stanowi 9 8,21 %.
Planowane dochody majątkowe 7 688 272,41 zł, wykonane 8 036 543,47 zł co stanowi 104,53 %.
Wymagalne należności budżetu gminy to kwota 1 180 626,25 zł, w tym z tytułu towarów i usług kwota 111 419,95 zł.
Na inwestycje zaplanowano kwotę 9 562 037,89 zł, zrealizowano 8 619 739,52 zł co stanowi 90,15 % planu wydatków inwestycyjnych.
Na wydatki bieżące zaplanowano kwotę 25 253 433,62 zł, zrealizowano 23 896 409,12 zł co stanowi 94,63%

1.Wykonanie planowanych dochodów Gminy Książ Wielki za 2020 rok

Tabela 7.Wykonanie dochodów Gminy Książ Wielki za 2020 r .

L.P		Wyszczególnienie	Plan dochodów ogółem	Wykonanie dochodów ogółem	WSK %	Plan dochodów	Wykonanie	WSK %	Plan dochodów	Wykonanie	WSK %
		Dochody ogółem				Dochody bieżące			Dochody majątkowe		
1.	10	**Rolnictwo i łowiectwo**	**746 595,29**	**746 595,29**	**100,00**	**646 595,29**	**646 595,29**	**100,00**	**100 000,00**	**100 000,00**	**100,00**
2.	20	**Leśnictwo**	**3 108,66**	**3 108,66**	**100,00**	**3 108,66**	**3 108,66**	**100,00**	**0,00**	**0,00**	**0,00**
3.	400	**Wytwarzanie i zaopatrywanie w energię elektryczna , gaz i wodę**	**626 000,00**	**596 219,70**	**95,25**	**626 000,00**	**596 219,70**	**95,25**	**0,00**	**0,00**	**0,00**
4.	600	**Transport i łączność**	**522 952,00**	**514 879,00**	**98,46**	**77 004,00**	**68 931,00**	**89,52**	**445 948,00**	**445 948,00**	**100,00**
5.	700	**Gospodarka mieszkaniowa**	**6 185 949,41**	**6 557 654,60**	**106,01**	**257 785,00**	**283 263,33**	**109,88**	**5 928 164,41**	**6 276 435,47**	**105,97**
6.	750	**Administracja publiczna**	**199 457,39**	**195 191,75**	**97,86**	**199457.39**	**195 191,75**	**97,86**	**0,00**	**0,00**	**0,00**

7.	751	Urzędy naczelnych organów władzy państwowej , kontroli i ochrony prawa oraz sądownictwa	96 092,00	92 424,13	96,19	96 092,00	92 424,13	96,19	0,00	0,00	0,00
8.	752	Obrona narodowa	400,00	400,00	100,00	400,00	400,00	100,00	0,00	0,00	0,00
9.	754	Bezpieczeństwo publiczne i ochrona przeciwpożarowa	500,00	500,00	100,00	500,00	500,00	100,00	0,00	0,00	0,00
10.	756	Dochody od osób prawnych ,od osób fizycznych i innych jednostek nieposiadających osobowości prawnej oraz wydatki związane z ich poborem	5 632 823,75	5 565 199,97	98,79	5 632 823,75	5 565 199,97	98,79	0,00	0,00	0,00
11.	758	Różne rozliczenia	9 765 711,07	9 765 711,07	100,00	8 551 551,07	8 551 551,07	100,00	1 214 160,00	1 214 160,00	100,00
12.	801	Oświata i wychowanie	702 763,96	705 720,97	100,42	702 763,96	705 720,97	100,42	0,00	0,00	0,00
13.	852	Pomoc Społeczna	343 975,22	345 748,13	99,48	343 975,22	345 748,13	99,48	0,00	0,00	0,00
14.	853	Pozostałe zadania z zakresu pomocy społecznej	1 188 150,72	923 118,72	77,70	1 188 150,72	923 118,72	77,70	0,00	0,00	0,00
15.	854	Edukacyjna opieka wychowawcza	18 690,00	18 690,00	100,00	18 690,00	18 690,00	100,00	0,00	0,00	0,00
16.	855	Rodzina	7 004 703,56	7 004 889,02	100,00	7 004 703,56	7 004 889,02	100,00	0,00	0,00	0,00
17.	900	Gospodarka komunalna i ochrona środowiska	1 494 362,00	1 363 822,01	91,27	1 494 362,00	1 363 822,01	100,00	0,00	0,00	0,00
Razem			34 532 235,03	34 399 873,02	99,62	26 843 962,62	26 363 329,55	98,21	7 688 272,41	8 036 543,47	104,53

Źródło: Opracowanie własne na podstawie Sprawozdań Rb27 za 2020r.

2.Wykonanie planowanych wydatków Gminy Książ Wielki za 2020 rok.

Tabela 8. Wykonanie planu wydatków za 2020rok.

l.p	Dział	Rozdział	Nazwa - treść	Wydatki ogółem		WSK %	Wydatki bieżące		WSK %	Wydatki majątkowe		WSK %
				Plan	Wykonanie		Plan	Wykonanie		Plan	Wykonanie	
1.	010		Rolnictwo i łowiectwo	883 140,29	880 853,08	99,75	676 595,29	674 308,65	99,66	206 545,00	206 544,43	100,00
		1030	Izby Rolnicze	30 000,00	27 713,36	92,38	30 000,00	27 713,36	92,38	0,00	0,00	0,00
		1095	Pozostała działalność	853 140,29	853 139,72	100,00	646 595,29	646 595,29	100,00	206 545,00	206 544,43	100,00
2.	400		Wytwarzanie i zaopatrywanie w energię elektryczną, gaz i wodę	574 728,00	520 401,57	90,55	553 340,00	499 013,57	90,18	21 388,00	21 388,00	100,00
		40002	Dostarczanie wody	574 728,00	520 401,57	90,55	553 340,00	499 013,57	90,18	21 388,00	21 388,00	100,00
3.	600		Transport i łączność	3 826 209,37	3 814 875,04	99,71	261 641,06	250 825,59	95,86	3 564 568,31	3 564 049,45	99,98
		60004	Lokalny transport zbiorowy	87 600,00	78 240,00	89,32	87 600,00	78 240,00	89,32	0,00	0,00	0,00

		60014	Drogi publiczne powiatowe	2 502 936,31	2 502 936,31	100,00	0,00	0,00	0,00	2 502 936,31	2 502 936,31	100,00
		60016	Drogi publiczne gminne	174 041,06	172 585,59	99,17	174 041,06	172 585,59	99,17	0,00	0,00	0,00
		60017	Drogi wewnętrzne	105 000,00	104 481,61	99,51	0,00	0,00	0,00	105 000,00	104 481,61	99,51
		60018	Fundusz Dróg Samorządowych	956 632,00	956 631,53	100,00	0,00	0,00	0,00	956 632,00	956 631,53	100,00
4.	**700**		**Gospodarka mieszkaniowa**	**5 680 782,43**	**4 773 022,06**	**84,02**	**206 760,85**	**190 003,95**	**91,90**	**5 474 471,58**	**4 583 017,17**	**83,71**
		70005	Gospodarka gruntami i nieruchomościami	240 284,85	223 527,89	93,02	206 760,85	190 003,95	91,90	**33 524,00**	**33 523,94**	100,00
		70095	Pozostała działalność	5 440 497,58	4 549 494,17	83,62	**0,00**	**0,00**	0,00	5 440 497,58	4 549 494,17	83,62
5.	**710**		**Działalność usługowa**	**72 031,27**	**59 119,33**	**82,08**	**72 031,27**	**59 119,33**	**82,08**	**0,00**	**0,00**	**0,00**
		71004	Plany zagospodarowania przestrzennego	57 031,27	54 637,60	95,81	57 031,27	54 637,60	95,81	0,00	0,00	0,00
		71035	Cmentarze	15 000,00	4 481,73	29,88	15 000,00	4 481,73	29,88	0,00	0,00	0,00
6.	**750**		**Administracja publiczna**	**3 064 848,58**	**2 902 969,18**	**94,72**	**2 930 323,58**	**2 769 064,65**	**94,49**	**134 525,00**	**133 904,53**	**99,54**
		75011	Urzędy Wojewódzkie	222 793,58	192 815,20	86,55	222 793,58	192 815,20	86,55	0,00	0,00	0,00
		75022	Rady Gmin	115 900,00	102 525,56	88,46	115 900,00	102 525,56	88,46	0,00	0,00	0,00
		75023	Urzędy Gmin	2 208 623,00	2 113 563,09	95,70	2 074 098,00	2 179 658,56	95,70	**134 525,00**	**133 904,53**	99,54
		75056	Spis powszechny i inne	31 825,00	25 325,00	79,58	31 825,00	25 325,00	79,58	**0,00**	**0,00**	0,00
		75075	Promocja jednostek samorządu terytorialnego	13 200,00	300,00	2,28	13 200,00	300,00	2,28	0,00	0,00	0,00
		75085	Wspólna obsługa jednostek samorządu terytorialnego	411 183,00	411 169,76	99,99	411 183,00	411 169,76	99,99	0,00	0,00	0,00
		75095	Pozostała działalność	61 324,00	57 270,57	93,39	61 324,00	57 270,57	93,39	0,00	0,00	0,00
7.	**751**		**Urzędy naczelnych organów władzy państwowej, kontroli i ochrony prawa oraz sądownictwa**	**96 092,00**	**92 424,13**	**69,19**	**96 092,00**	**92 424,13**	**69,19**	**0,00**	**0,00**	**0,00**
		75101	Urzędy naczelnych organów władzy państwowej ,kontroli i ochrony prawa .	1 300,00	1 294,50	99,58	1 300,00	1 294,50	99,58	0,00	0,00	0,00
		75107	Wybory Prezydenta Rzeczypospolitej Polskiej	94 522,00	90 859,63	96,13	94 522,00	90 859,63	96,13	0,00	0,00	0,00
		75108	Wybory do Sejmu i Senatu	270,00	270,00	100,00	270,00	270,00	100,00	0,00	0,00	0,00
8.	752		Obrona narodowa	400,00	400,00	100,00	400,00	400,00	100,00	0,00	0,00	0,00
		75212	Pozostałe wydatki obronne	400,00	400,00	100,00	400,00	400,00	100,00	0,00	0,00	0,00
9.	**754**		**Bezpieczeństwo publiczne i ochrona przeciwpożarowa**	**315 461,15**	**253 114,41**	**80,24**	**220 461,15**	**165 114,41**	**74,89**	**95 000,00**	**88 000,00**	**92,63**
		75411	**Komendy powiatowe Państwowej Straży Pożarnej**	**0,00**	**0,00**	**0,00**	**0,00**	**0,00**	**0,00**	**30 000,00**	**30 000,00**	**100,00**
		75412	Ochotnicze Straże Pożarne	222 000,00	161 677,76	72,83	157 000,00	103 677,76	66,03	65 000,00	58 000,00	89,23
		75414	Obrona cywilna	500,00	500,00	100,00	500,00	500,00	100,00	0,00	0,00	0,00
		75421	Zarządzanie kryzysowe	62 961,15	60 936,65	96,79	62 961,15	60 936,65	96,79	0,00	0,00	0,00
10.	**757**		**Obsługa długu publicznego**	**648 204,00**	**325 304,34**	**50,19**	**648 204,00**	**325 304,34**	**50,19**	**0,00**	**0,00**	**0,00**
		75702	Obsługa papierów wartościowych, kredytów i pożyczek jednostek samorządu terytorialnego	**264 305,00**	**264 305,00**	**100,00**	**264 305,00**	**264 305,00**	**100,00**	**0,00**	**0,00**	**0,00**
		75704	**Rozliczenia z tytułu poręczeń i gwarancji udzielonych przez Skarb Państwa lub jednostkę samorządu terytorialnego**	**383 899,00**	**60 999,34**	**15,89**	**383 899,00**	**60 999,34**	**15,89**	**0,00**	**0,00**	**0,00**

11.	**801**		**Dział 801 – Oświata i wychowanie**	**7 172 744,64**	**6 969 958,96**	**97,18**	**7 172 744,64**	**6 969 958,96**	**97,18**	**0,00**	**0,00**	**0,00**
		80101	Szkoły podstawowe	4 581 721,88	4 581 554,12	99,99	4 581 721,88	4 581 554,12	99,99	0,00	0,00	0,00
		80103	Oddziały przedszkolne w szkołach podstawowych	227 911,00	227 898,92	99,99	227 911,00	227 898,92	99,99	0,00	0,00	0,00
		80104	Przedszkola	813 581,00	797 927,72	98,07	813 581,00	797 927,72	98,07	0,00	0,00	0,00
		80106	Inne formy wychowania przedszkolnego	281 287,00	281 265,34	99,99	281 287,00	281 265,34	99,99	0,00	0,00	0,00
		80110	Gimnazja	1 753,00	1 751,66	99,92	1 753,00	1 751,66	99,92	0,00	0,00	0,00
		80113	Dowożenie uczniów do szkół	485 102,50	479 526,61	98,85	485 102,50	479 526,61	98,85	0,00	0,00	0,00
		80146	Dokształcanie i doskonalenie nauczycieli	21 288,00	13 134,50	61,69	21 288,00	13 134,50	61,69	0,00	0,00	0,00
		80148	Stołówki szkolne i przedszkolne	320 382,00	320 379,08	99,99	320 382,00	320 379,08	99,99	0,00	0,00	0,00
		8049	Realizacja zadań wymagających stosowania specjalnej organizacji nauki i metod pracy dla dzieci przedszkolach , oddziałach przedszkolnych , w szkołach podstawowych i innych formach wychowania przedszkolnego	18 377,00	1 639,33	8,92	18 377,00	1 639,33	8,92	0,00	0,00	0,00
		80150	Realizacja zadań wymagających stosowania specjalnej organizacji nauki i metod pracy dla dzieci i młodzieży w szkołach podstawowych, gimnazjach, liceach ogólnokształcących, liceach profilowanych i szkołach zawodowych oraz szkołach artystycznych	295 301,00	138 851,32	47,02	295 301,00	138 851,32	47,02	0,00	0,00	0,00
		80153	Zapewnienie uczniom prawa do bezpłatnego dostępu do podręczników , materiałów edukacyjnych lub materiałów ćwiczeniowych	47 260,26	47 251,70	99,98	47 260,26	47 251,70	99,98	0,00	0,00	0,00
		80195	Pozostała działalność	78 780,00	78 778,66	99,99	78 780,00	78 778,66	99,99	0,00	0,00	0,00
12.	**851**		**Ochrona zdrowia**	**65 996,00**	**47 923,92**	**72,61**	**65 996,00**	**47 923,92**	**72,61**	**0,00**	**0,00**	**0,00**
		85153	Zwalczanie narkomanii	5 000,00	0,00	0,00	5 000,00	0,00	0,00	0,00	0,00	0,00
		85154	Przeciwdziałanie alkoholizmowi	60 996,00	47 923,92	78,56	60 996,00	47 923,92	78,56	0,00	0,00	0,00
13.	**852**		**Pomoc społeczna**	**1 167 106,22**	**1 148 554,80**	**98,41**	**1 167 106,22**	**1 148 554,80**	**98,41**	**0,00**	**0,00**	**0,00**
		85202	Domy pomocy społecznej	414 303,00	414 302,22	99,99	414 303,00	414 302,22	99,99	0,00	0,00	0,00
		85205	Zadania w zakresie przeciwdziałania przemocy w rodzinie	311,00	310,50	99,83	311,00	310,50	99,83	0,00	0,00	0,00
		85213	Składki na ubezpieczenia zdrowotne opłacane za osoby pobierające niektóre świadczenia z pomocy społecznej , niektóre świadczenia rodzinne oraz za osoby uczestniczące w zajęciach w centrum integracji społecznej	11 466,13	11 350,03	98,98	11 466,13	11 350,03	98,98	0,00	0,00	0,00

		85214	Zasiłki i pomoc w naturze oraz składki na ubezpieczenia emerytalne i rentowe	78 414,68	77 840,99	99,26	78 414,68	77 840,99	99,26	0,00	0,00	0,00
		85215	Dodatki mieszkaniowe	2 895,00	2 894,96	99,99	2 895,00	2 894,96	99,99	0,00	0,00	0,00
		85216	Zasiłki stałe	127 948,00	127 948,09	100,00	127 948,00	127 948,09	100,00	0,00	0,00	0,00
		85219	Ośrodki Pomocy Społecznej	377 521,07	359 798,78	95,30	377 521,07	359 798,78	95,30	0,00	0,00	0,00
		85228	Usługi opiekuńcze i specjalistyczne usługi opiekuńcze	23 661,00	23 522,98	99,41	23 661,00	23 522,98	99,41	0,00	0,00	0,00
		85230	Pomoc w zakresie dożywiania	110 600,00	110 600,00	100,00	110 600,00	110 600,00	100,00	0,00	0,00	0,00
		85295	Pozostała działalność	19 986,25	19 986,25	100,00	19 986,25	19 986,25	100,00	0,00	0,00	0,00
14.	**853**		**Pozostałe zadania z zakresu polityki społecznej**	**1 208 119,32**	**947 241,47**	**78,40**	**1 208 119,32**	**947 241,47**	**78,40**	**0,00**	**0,00**	**0,00**
		85311	Rehabilitacja społeczna i zawodowa osób niepełnosprawnych	735 862,11	709 655,31	96,43	735 862,11	709 655,31	96,43	0,00	0,00	0,00
		85395	Pozostała działalność	472 257,21	237 586,16	50,30	472 257,21	237 586,16	50,30	0,00	0,00	0,00
15.	**854**		**Edukacyjna Opieka Wychowawcza**	**85 233,00**	**85 229,43**	**99,99**	**85 233,00**	**85 229,43**	**99,99**	**0,00**	**0,00**	**0,00**
		85401	Świetlice szkolne	64 465,00	64 461,43	99,99	64 465,00	64 461,43	99,99	0,00	0,00	0,00
		85415	Pomoc materialna dla uczniów	20 768,00	20 768,00	100,00	20 768,00	20 768,00	100,00	0,00	0,00	0,00
16.	**855**		**Rodzina**	**7 036 187,24**	**7 033 542,23**	**99,96**	**7 036 187,24**	**7 033 542,23**	**99,96**	**0,00**	**0,00**	**0,00**
		85501	Świadczenia rodzinne	5 219 125,98	5 218 561,99	99,98	5 219 125,98	5 218 561,99	99,98	0,00	0,00	0,00
		85502	Świadczenia rodzinne ,świadczenia z funduszu alimentacyjnego oraz składki na ubezpieczenia emerytalne i rentowe z ubezpieczenia społecznego	1 606 500,65	1 606 426,01	99,99	1 606 500,65	1 606 426,01	99,99	0,00	0,00	0,00
		85503	Karta Dużej Rodziny	181,44	181,44	100,00	181,44	181,44	100,00	0,00	0,00	0,00
		85504	Wspieranie rodziny	179 144,00	178 593,25	99,69	179 144,00	178 593,25	99,69	0,00	0,00	0,00
		85508	Rodziny zastępcze	13 855,00	12 564,07	90,68	13 855,00	12 564,07	90,68	0,00	0,00	0,00
		85513	Składki na ubezpieczenia zdrowotne opłacane za osoby pobierające niektóre świadczenia rodzinne zgodnie z przepisami ustawy o świadczeniach rodzinnych oraz za osoby pobierające zasiłki dla opiekunów , zgodnie z przepisami ustawy z dnia 4 kwietnia 2014 r. o ustaleniu i wypłacie zasiłków dla opiekunów	17 380,17	17 215,47	99,05	17 380,17	17 215,47	99,05	0,00	0,00	0,00
17	**900**		**Gospodarka komunalna i ochrona środowiska**	**2 568 429,00**	**2 373 401,71**	**92,40**	**2 552 439,00**	**2 357 411,71**	**92,35**	15 990,00	15 990,00	**100,00**
		90001	Gospodarka ściekowa i ochrona środowiska	135 488,00	128 130,14	94,56	135 488,00	128 130,14	94,56	0,00	0,00	0,00
		90002	Gospodarka odpadami	1 636 435,00	1 493 944,65	91,29	1 636 435,00	1 493 944,65	91,29	0,00	0,00	0,00
		90003	Oczyszczanie miast i wsi	460 322,00	432 863,22	94,03	460 322,00	432 863,22	94,03	15 990,00	15 990,00	100,00
		90005	Ochrona powietrza atmosferycznego i klimatu	9 840,00	6 765,00	68,75	9 840,00	6 765,00	68,75	0,00	0,00	0,00
		90013	Schroniska dla zwierząt	20 750,00	20 722,80	99,86	20 750,00	20 722,80	99,86	0,00	0,00	0,00
		90015	Oświetlenie ulic, placów i dróg	215 500,00	214 913,45	99,72	215 500,00	214 913,45	99,72	0,00	0,00	0,00
		90026	Pozostałe działania związane z gospodarką odpadami	28 461,00	16 382,90	57,56	28 461,00	16 382,90	57,56	0,00	0,00	0,00
		90095	Pozostała działalność	61 633,00	59 679,55	96,83	61 633,00	59 679,55	96,83	0,00	0,00	0,00
18	**921**		**Kultura i ochrona dziedzictwa narodowego**	**284 659,00**	**232 019,59**	**81,15**	**234 659,00**	**225 174,59**	**95,95**	50 000,00	6 845,00	**13,69**

		92116	Biblioteki	94 019,00	94 019,00	100,00	94 019,00	94 019,00	100,00	0,00	0,00	0,00
		92105	Pozostałe zadania z zakresu kultury	13 200,00	11 955,00	90,56	13 200,00	11 955,00	90,56	0,00	0,00	0,00
		92109	Domy i ośrodki kultury , świetlice i kluby	175 595,00	124 200,59	70,73	127 440,00	119 200,59	93,53	48 155,00	5 000,00	10,38
		92120	Ochrona zabytków i opieka nad zabytkami	1 845,00	1 845,00	100,00	0,00	0,00	0,00	1 845,00	1 845,00	100,00
19.	**926**		**Kultura fizyczna**	**65 100,00**	**55 793,39**	**85,70**	**65 100,00**	**55 793,39**	**85,70**	**0,00**	**0,00**	**0,00**
		92601	**Obiekty sportowe**	**40 100,00**	**30 793,39**	**76,79**	**40 100,00**	**30 793,39**	**76,79**	**0,00**	**0,00**	**0,00**
		92605	**Zadania z zakresu kultury fizycznej**	**25 000,00**	**25 000,00**	**100,00**	**25 000,00**	**25 000,00**	**100,00**	**0,00**	**0,00**	**0,00**
			Razem	**34815471,51**	**32 516 148,64**	**93,40**	**25 253 433,62**	**23 896 409,12**	**94,63**	**9 562 037,89**	**8 619 739,52**	**90,15**

3.WSKAŹNIKI BUDŻETOWE GMINY KSIĄŻ WIELKI ZA 2020 ROK.

1.Wskaźnik Wb1 – udział dochodów bieżących w dochodach ogółem

$Wb1 = \frac{\text{Db}}{\text{Do}}$ gdzie Db-Dochody bieżące (dochody niebędące dochodami majątkowymi)

Do –Dochody ogółem

Dla 2019roku $Db1 = \frac{26\,363\,329{,}55}{34\,399\,873{,}02} = 76{,}63\%$

Wskaźnik Wb1 wskazuje , że w 2020 roku w Gminie Książ Wielki 76,63 % dochodów ogółem stanowią dochody bieżące .Dla porównania w 2018 r, wskaźnik wynosił 87,37, a roku 2019 wynosił 95,59%.

2.Wskaźnik Wb2 – udział dochodów własnych w dochodach ogółem

$Wb2 = \frac{\text{Dw}}{\text{Do}}$ gdzie Dw-Dochody własne (be subwencji i dotacji)

Do –Dochody ogółem

Dla 2020roku $Db2 = \frac{8\,271\,792{,}55}{34\,399\,873{,}02} = 24{,}04\ \%$

Wskaźnik Wb2 = 24,04% wskazuje jaką część dochodów ogółem stanowią dochody własne. Dla porównania w 2018 r, wskaźnik wynosił 28,44%, w 2019r. wynosił 30,69 %

3. Wskaźnik Wb3 – udział nadwyżki operacyjnej w dochodach ogółem

$Wb3 = \frac{\text{No}}{\text{Do}}$ gdzie No-Nadwyżka operacyjna (dodatnia wartość wyniku bieżącego będącego różnicą dochodów bieżących i wydatków bieżących)

Do –Dochody ogółem

Dla 2020roku $Db3 = \frac{2\,466\,920{,}43}{34\,399\,873{,}02} = 7{,}17\ \%$

Dodatnia wartość wyniku bieżącego (2 466 920,43 to różnica między dochodami bieżącymi a wydatkami bieżącymi) określona jako nadwyżka operacyjna , wskazuje na potencjalne zdolności i możliwości Gminy Książ Wielki do spłaty zobowiązań oraz do finansowania wydatków o charakterze inwestycyjnym . Udział nadwyżki operacyjnej w dochodach ogółem 7,17% określa stopień w jakim gmina mogłaby zaciągnąć nowe zobowiązania w stosunku do osiąganych dochodów . Im wyższa jest wartość tego wskaźnika , tym większe są możliwości inwestycyjne lub większa możliwość zwiększania wydatków bieżących. Ujemna wartość wskaźnika wskazuje na to ,że jst nie wypracowuje nadwyżki operacyjnej. Dla porównania w 2018 r, wskaźnik wynosił 10,77%, w roku 2019 wynosił 9,16%.

4. Wskaźnik Wb4 – udział wydatków majątkowych w wydatkach ogółem

$Wb4 = \frac{\text{Wm}}{\text{Wo}}$ gdzie: Wm -Wydatki majątkowe

Wo –Wydatki ogółem

Dla 2020roku $Db4 = \frac{8\,619\,739{,}52}{32\,516\,148{,}64} = 26{,}50\%$

Wskaźnik Wb4 dla Gminy Książ Wielki wskazuje ,że 26,50 % wydatków ogółem stanowią wydatki majątkowe . Dla porównania w 2018 r, wskaźnik wynosił 31,26%, w roku 2019 wynosił 21,23%

5. Wskaźnik Wb5– obciążenie wydatków bieżących wydatkami na wynagrodzenia i pochodne od wynagrodzeń.

$Wb5 = \frac{\text{Ww}}{\text{Wb}}$ gdzie: Ww -Wydatki na wynagrodzenia i pochodne od wynagrodzeń

Wb –Wydatki bieżące (wydatki niebędące wydatkami majątkowymi)

Dla 2020 roku $Db5 = \frac{9\,146\,748{,}00}{23\,896\,409{,}12} = 38{,}27\ \%$

Wskaźnik Wb5 dla Gminy Książ Wielki wskazuje ,że 38,27% % wydatków bieżących stanowią wydatki na wynagrodzenia i pochodne od wynagrodzeń . Dla porównania w 2018 r, wskaźnik wynosił 44,38%, w roku 2019 wynosił 43,72 %

6. Wskaźnik Wb6 – udział nadwyżki operacyjnej i dochodów ze sprzedaży majątku w dochodach ogółem

$Wb6 = \frac{\mathrm{No+Sm}}{\mathrm{Do}}$ gdzie No-Nadwyżka operacyjna , Sm –Dochody ze sprzedaży majątku

Do –Dochody ogółem

Dla 2020 roku $Db6 = \frac{2\,466\,920{,}43+1\,800\,426{,}00}{34\,399\,873{,}02} = 12{,}40\%$

Wartość wskaźnika Wb6 = 12,40 % daje informację , że Gmina Książ Wielki wypracowuje nadwyżkę operacyjną . Dla porównania w 2018 r, wskaźnik wynosił 10,82% w roku 2019 wynosił 9,42%.

7. Wskaźnik Wb7 – wskaźnik samofinansowania gminy

$Wb7 = \frac{\mathrm{No+Dm}}{\mathrm{Wm}}$ gdzie No-Nadwyżka operacyjna , Dm –Dochody majątkowe

Wm –Wydatki majątkowe

Dla 2020 roku $Db7 = \frac{2\ 466\,920{,}43+8\,036\,543{,}00}{8\,619\,739{,}52} = 121{,}85\%$

Wartość wskaźnika Wb7 = 121,85 % daje informację , w jakim procencie Gmina Książ Wielki finansuje inwestycje środkami własnymi czyli jaką ma zdolność do samofinansowania. Im wyższa jest ta relacja , tym mniejsze ryzyko utraty płynności finansowej w związku z nadmiernymi kosztami obsługi zadłużenia . Dla porównania w 2018 r, wskaźnik wynosił 67,21% w roku 2019 wynosił 58,30 %.

3.2.WSKAŹNIKI NA MIESZKAŃCA - GMINY KSIĄŻ WIELKI

1.Wskaźnik WL1 – Transfery bieżące na mieszkańca

$WL1 = \frac{\mathrm{Tb}}{\mathrm{L}}$ gdzie Tb-Transfery bieżące (subwencja ogólna i dotacje bieżące)

L –Liczba mieszkańców stale zamieszkujących Gminę Książ Wielki

Dla 2020roku $WL1 = \frac{18\,091\,537{,}00}{5101} = 3\,546{,}66\ zł$

Wartość wskaźnika WL1= 3 546,66zł daje informację ,ile na 1 mieszkańca gmina Książ Wielki otrzymuje środków z zewnątrz. Dla porównania w 2018 r, wskaźnik wynosił 2 728,87 zł. W roku 2019 wynosił 3 412,08 zł.

2. Wskaźnik WL2 – Nadwyżka operacyjna na mieszkańca

$WL2 = \frac{\mathrm{No}}{\mathrm{L}}$ gdzie No-Nadwyżka operacyjna

L –Liczba mieszkańców stale zamieszkujących Gminę Książ Wielki

Dla 2020roku $WL2 = \frac{2\,466\,920{,}43}{5101} = 483{,}61\ zł$

Wartość wskaźnika WL2 daje informację , że na 1 mieszkańca Gminy Książ Wielki przypada 483,61 zł nadwyżki operacyjnej. Dla porównania w 2018 r, wskaźnik wynosił 498,61 zł, w roku 2019 wynosił 439,57 zł.

3. Wskaźnik WL3–Zobowiązania ogółem na mieszkańca

$WL3 = \frac{\mathrm{Zo}}{\mathrm{L}}$ gdzie Zo-Zobowiązania wg tytułów dłużnych (pożyczki i emisja papierów wartościowych)

L –Liczba mieszkańców stale zamieszkujących Gminę Książ Wielki

Dla 2020roku $WL3 = \frac{10\,500\,000{,}00}{5101} = 2\,058{,}41zł$

Wartość wskaźnika WL3 daje informację , że na 1 mieszkańca Gminy Książ Wielki przypada 2 058,41zł zobowiązań wg tytułów dłużnych. Dla porównania w 2018 r, wskaźnik wynosił 1 556,48 zł., w roku 2019 wynosił 2 133,03 zł.

3.3.WSKAŹNIKI DLA ZOBOWIĄZAŃ W/G TYTUŁÓW DLUŻNYCH GMINY KSIĄŻ WIELKI

1. Wskaźnik WZ1 – udział zobowiązań ogółem w dochodach ogółem

$WZ1 = \frac{\mathrm{Zo}}{\mathrm{Do}}$ gdzie: Do –Dochody ogółem

Zo –zobowiązania wg tytułów dłużnych

Dla 2020roku $DZ1 = \frac{10\,500\,000{,}00}{34\,399\,873{,}02} = 30{,}52\%$

Wskaźnik WZ1 dla Gminy Książ Wielki wskazuje ,że zadłużenie budżetu sięga 30,52 % dochodów ogółem. Dla porównania w 2018 r, wskaźnik wynosił 33,61%. W roku 2019 wynosił 44,45 %.

2. Wskaźnik WZ2 – obciążenie dochodów ogółem obsługą zadłużenia

$WZ2 = \frac{O+R}{Do}$ gdzie: Do –Dochody ogółem

O –Odsetki od zaciągniętych pożyczek i emisji papierów wartościowych

R- Spłata rat kapitałowych zaciągniętych pożyczek i wykup wyemitowanych papierów wartościowych

Dla 2020 roku $DZ2 = \frac{264\,305{,}00+500\,000{,}00}{34\,399\,873{,}02} = 2{,}22\%$

Wskaźnik WZ2 dla Gminy Książ Wielki wskazuje ,że z budżetu roczne 2,22 % dochodów ogółem przeznaczane jest na obsługę zadłużenia . Dla porównania w 2018 r, wskaźnik wynosił 7,12%, w roku 2019 wynosił 9,52 %.

3. Wskaźnik WZ3 – obciążenie dochodów własnych obsługą zadłużenia

$WZ3 = \frac{O+R}{Dw}$ gdzie: Dw –Dochody własne

O –Odsetki od zaciągniętych pożyczek i emisji papierów wartościowych

R- Spłata rat kapitałowych zaciągniętych pożyczek i wykup wyemitowanych papierów wartościowych

Dla 2020 roku $DZ3 = \frac{264\,305{,}00+500\,000{,}00}{8\,271\,792{,}55} = 9{,}23\%$

Im większa jest wartość tej relacji , tym większe jest ryzyko wystąpienia niewypłacalności Gminy. Dla porównania w 2018 r, wskaźnik wynosił 25,02%, w roku 2019 wyniósł 31,02%.

Gmina ma określone prawne źródła dochodów ,na które może mieć wpływ i wykorzystywać je jako instrumenty swojej polityki budżetowej, w tym polityki dochodowej a konkretnie polityki podatkowej, realizując cele polityki społecznej i gospodarczej .Tymi instrumentami są podatki lokalne ,w tym przede wszystkim podatek od nieruchomości, podatek od środków transportowych, podatek rolny oraz opłaty lokalne. Wykorzystywane przez gminę instrumenty w tym zakresie to obniżenie górnych stawek podatkowych ,stosowanie ulg, zwolnień, umorzeń, odroczeń, zaniechanie poboru należności. Stosowanie tych instrumentów wpływa na poziom realizacji dochodów własnych, a w efekcie również dochodów gminy ogółem. Udzielenie podatnikowi pomocy wiąże się jednoczesnym zmniejszeniem dochodów gminy lub odsunięciem w czasie terminu ich realizacji. Do udzielania ulg podatkowych ,umarzania ,rozkładania na raty i odraczania terminów płatności należności z tytułu podatków i opłat stanowiących dochody gminy ,a także zwolnienia z obowiązku pobrania bądź ograniczenia poboru tych należności mają zastosowanie przepisy ustawy z dnia 29 sierpnia 1997 r.-Ordynacja podatkowa.

Rada Gminy w Książu Wielkim 26 maja 2020 roku Uchwałą nr XV/118/2020 w związku z wprowadzeniem ograniczeń w prowadzeniu działalności gospodarczej w obszarach wymienionych w Rozdziale 4 „Ograniczenia funkcjonowania określonych instytucji lub zakładów pracy , czasowe ograniczenie określonych zakresów działalności przedsiębiorców oraz obowiązku wykonania określonych zabiegów sanitarnych „ rozporządzenia Rady Ministrów z dnia 19 kwietnia 2020r. w sprawie ustanowienia określonych ograniczeń , nakazów i zakazów w związku z wystąpieniem stanu epidemii(Dz.U. z 2020 r. poz. 697) związanych z pogorszeniem płynności finansowej przedsiębiorców na terenie gminy Książ Wielki wywołanej epidemią COVID-19 uchwaliła zwolnienie od podatku od nieruchomości .

Tabela 9. Skutki finansowe polityki dochodowej gminy Książ Wielki w zakresie dochodów podatkowych za lata 2018-2020 .

T	Skutki obniżenia górnych stawek podatków	Skutki udzielonych ulg i zwolnień	Skutki decyzji wydanych przez Wójta –umorzenia	Razem skutki finansowe	Ogółem dochody podatkowe	% utraconych dochodów podatkowych
2018	549 641,92	0,00	41071,69	590 713,61	4 991 383,79	11,84%
2019	559 668,16	0,00	16 638,30	576 306,46	5 725 475,70	10,07 %
2020	651 701,72	11 059,00	66 901,12	729 667,84	5 464 700,11	13,37 %

Źródło: Opracowanie własne na podstawie sprawozdań rocznych Rb –PDP za lata 2018-2020

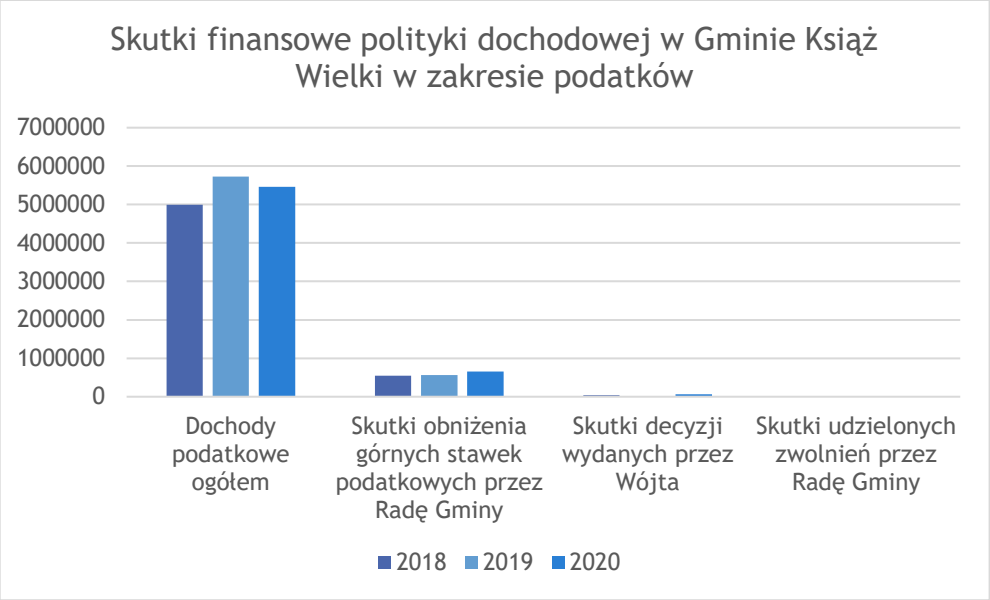

4.Ocena zadłużenia gminy Książ Wielki

Gmina Książ Wielki jak większość jednostek samorządu terytorialnego ma potrzeby inwestycyjne , które przekraczają możliwości ich budżetów .Dla sprostania potrzeb gmina sięga po zewnętrzne źródła finansowania takie jak pożyczki i emisja obligacji komunalnych. Dług jest wykorzystywany w sposób właściwy , stanowi wydajny instrument polityki fiskalnej gminy , umożliwiający dopasowanie strumieni kosztów i korzyści płynących z aktywów majątkowych w okresie ich „życia" . Rozciągnięcie w czasie obciążeń związanych z finansowaniem wytworzonych „długowiecznych" aktywów umożliwia w sposób sprawiedliwy rozłożyć ciężar budowy infrastruktury gminy pomiędzy pokolenie podatników , którzy będą z tych aktywów korzystali. Dokonywanie wydatków publicznych , które nie mają pokrycia w dochodach powoduje konieczność zaciągania przez gminę zobowiązań. Brak możliwości spłaty tychże zobowiązań na koniec roku budżetowego kreuje w sposób skumulowany (jako saldo) dług publiczny . Obecne uwarunkowania prawne dopuszczają możliwość powstania deficytu budżetu jednostki samorządu terytorialnego, jednak przepisy prawne obligatoryjnie zobowiązują do wskazania źródeł jego pokrycia. Ocenę zadłużenia gminy i maksymalnych jego granic dokonuje się w oparciu o regulacje, które wynikają z obowiązujących przepisów uregulowanych przez ustawę o finansach publicznych. Spłatą rat kapitałowych wyemitowanych obligacji komunalnych obciążone są budżety gminy do 2030 roku. Podjęte decyzje inwestowania w Rewitalizację Książa Wielkiego oraz Gospodarkę wodno-ściekową na terenie Gminy Książ Wielki III etap wymusza wzrost wskaźnika zadłużenia z 30,52% w 2020 roku po czym zaczyna spadać systematycznie do 0,00 % w roku 2030.

Tabela 10.Kształtowanie się skumulowanego długu publicznego gminy Książ Wielki w latach 2020-2030 na koniec danego roku .

2020	2021	2022	2023	2024	2025	2026	2027	2028	2029	2030
10500 000	12263970	9 477 000	7 500 000	6 000 000	5 000 000	4 000 000	3 000 000	2 000 000	1 000 000	0,00
30,52%	36,01%	32,79%	27,19%	22,56%	18,80%	15,04%	11,28%	7,52%	3,76%	0%

Źródło: Opracowanie własne na podstawie WPF za lata 2020-2030

Zobowiązania finansowe z tytułu emisji obligacji komunalnych Gminy Książ Wieki na 31.12.2020 rok wynosiły ogółem 10 500 000,00 zł.

Emisja obligacji komunalnych Gminy Książ Wielki przez Bank PKO BP S.A. w Warszawie ul. Puławska 15 Umowa Emisji z dnia 12.10.2018r. aneksowana 10.05.2019r. kwota 4 500 000,00zł. Na inwestycje w Gminie Książ Wielki.

Emisja obligacji komunalnych Gminy Książ Wielki przez Bank PKO BP S.A. w Warszawie ul. Puławska 15 Umowa Emisji z dnia 25.09.2018r. kwota 6.000 000,00zł.Zobowiązanie zaciągnięte na inwestycje .

5.WINDYKACJA NALEŻNOŚCI PODATKOWYCH, OPŁAT LOKALNYCH I NALEŻNOŚCI CYWILNOPRAWNYCH W ROKU 2020

Gmina Książ Wielki posiada podpisane umowy cywilnoprawne z 2025 odbiorcami wody z wodociągów komunalnych.

Tabela11.Zaległości z tytułu umów cywilnoprawnych na 31.12. 2020r.

	Zaległości za wodę	Za usługi komunalne	Za czynsze	Za ścieki
Osoby fizyczne i prawne	57 243,00	10 039,63	28 385,74	7 133,25
SUMA		**102 801,62**		

Źródło: Opracowanie własne na podstawie sprawozdań Rb 27 za 2020r.

W 2020 roku wystawiono 533 wezwań do zapłaty za wodę. Wysłano 256 wezwań do zapłaty za wywóz nieczystości . Wysłano 824 wezwań do zapłaty za czynsze z mieszkań komunalnych oraz wysłano 766 wezwań do zapłaty za sprzedaż przydomowych oczyszczalni ścieków. Łącznie wysłano 1689 wezwań do zapłaty zaległości.

W gminie Książ Wielki na selektywną zbiórkę odpadów komunalnych na 31.12.2020 objętych było 4397 podatników .Zaległości posiada 277 podatników .Wysłano 824 upomnienia na kwotę 60.239,91zł. Wystawiono do Urzędu Skarbowego 56 tytułów wykonawczych na łączną kwotę 37 224,50 zł.

Tabela 12.Zaległości z tytułu podatków i opłat lokalnych na 31.12. 2020r.

	Podatek od nieruchomości	Podatek rolny	Podatek leśny	Podatek od środków transportowych	Za odpady komunalne
Osoby fizyczne	84 213,15	78 473,78	240,00	31 970,40	73 765,82
Osoby prawne	115 982,00	15 328,31	253,00	43 082,00	0,00
RAZEM	**200 195,15**	**93 802,09**	**493,00**	**78 052,40**	**73 765,82**
SUMA		**446 308,46**			

Źródło: Opracowanie własne na podstawie sprawozdań Rb 27 za 2020r

W 2020 roku wystawiono 1031 wezwań do zapłaty za zaległości podatkowe .Wystawiono do Urzędu Skarbowego 56 tytułów wykonawczych na łączną kwotę 95 270,50 zł.

Tabela 13.Wykonanie dochodów z łącznego podatku (rolny , od nieruchomości i leśny os. fizyczne) w Gminie Książ Wielki na 31.12.2020r.

	ZAL. POCZ.	PRZYPIS	ODPIS	WPŁATY	ZWROT	% WYKONANIE	ZAL. KOŃCOWA
ANTOLKA	923,53	85 598,50	1 759,00	79 588,00	157,00	93,70%	5 862,86
BOCZKOWICE	3 825,00	96 458,90	3 859,00	92 100,25	652,00	94,83%	5 478,85
CISIE	8 295,69	47 226,90	3 850,67	44 868,33	226,50	86,39%	7 449,21
CISIA WOLA	4 072,20	40 187,50	3 297,00	39 088,00	98,00	95,18	3 013,36
CZĘSTOSZOWICE	1 517,40	43 773,20	2 459,00	40 754,05	0,00	95,14	2 679,19
GIEBUŁTÓW	5 226,80	82 837,00	2 178,70	80 861,16	0,00	94,15	5 976,14
GŁ STARA WIEŚ	5 938,10	77 935,50	5 286,00	74 007,34	0,00	94,17	6 369,26
GŁ. WRZOSY	3 154,04	33 064,00	1 323,00	31 486,84	0,00	90,23	4 129,60
KONASZÓWKA	1 795,66	82 995,30	2 721,00	80 167,91	0,00	97,68	3 305,10

KRZESZÓWKA	4 486,17	50 974,00	1 329,58	49 020,27	0,00	90,55	5 443,02
KSIĄŻ MAŁY	4 988,17	56 537,00	1 731,90	55 220,83	82,00	92,35	5 129,74
KSIĄZ MAŁY KOL.	863,40	71 155,20	2 678,00	68 084,00	0,00	98,18	1 654,00
KSIĄŻ WIELKI	39 274,18	283 340,40	53 674,30	223 969,10	2 983,00	82,16	48 034,05
ŁAZY	6 648,99	43 774,80	770,00	40 937,68	432,80	81,57	9 948,07
MAŁOSZÓW	1 600,20	36 180,30	1 690,00	35 840,90	228,00	98,67	585,60
MIANOCICE	2 727,50	40 856,00	1 384,00	40 680,80	0,00	96,40	1 439,10
MOCZYDŁO	7 763,59	195 651,20	4 310,00	194 419,13	341,00	97,47	6 216,34
RZĘDOWICE	12 517,43	67 553,00	1 719,00	66 156,79	0,00	84,43	3 489,24
TOCHOŁÓW	2 432,80	64 605,80	2 464,00	61 967,16	0,00	95,96	3 493,44
TRZONÓW	5 905,40	72 816,30	3 175,00	69 402,99	116,00	91,86	7 408,11
WIELKA WIEŚ	399,22	52 069,88	3 044,00	49 569,82	262,25	99,76	1 279,00
ZARYSZYN	25 015,42	105 220,10	4 130,04	101 867,66	138,00	80,67	24 976,45
Razem	**149 370 ,89**	**1 730810,78**	**108 833,19**	**1 620 062,01**	**5 716,55**	**81,16%**	**163 359,73**

IV. STAN MIENIA GMINY KSIĄŻ WIELKI

1.ROZWÓJ GOSPODARCZY GMINY KSIĄŻ WIELKI

W 2020 roku zarejestrowano poprzez Urząd Gminy w Książu Wielkim **13 nowych przedsiębiorców**, w tym: **8** zamieszkałych na terenie Gminy Książ Wielki i mających jednocześnie stałe miejsce wykonywania działalności na terenie Gminy Książ Wielki, **1** zamieszkałych na terenie Gminy Książ Wielki, nieposiadających stałego miejsca wykonywania działalności, **4** zamieszkałych poza terenem Gminy Książ Wielki i mających stałe miejsce wykonywania działalności poza terenem Gminy Książ Wielki.

Najczęściej wskazywanym przeważającym przedmiotem działalności tychże przedsiębiorców było: **42.11.Z- Roboty związane z budową dróg i autostrad** (1 przedsiębiorca), **43.21.Z- Wykonywanie instalacji elektrycznych** (1 przedsiębiorca), **47.21.Z- Sprzedaż detaliczna owoców i warzyw prowadzona w wyspecjalizowanych sklepach** (1 przedsiębiorca**), 47.76.Z- Sprzedaż detaliczna kwiatów, roślin, nasion, nawozów, żywych zwierząt domowych, karmy dla zwierząt domowych prowadzona w wyspecjalizowanych sklepach** (1 Przedsiębiorca**), 42.12.Z- Roboty związane z budową dróg szynowych i kolei podziemnej (**1 przedsiębiorca**), 46.73.Z- Sprzedaż hurtowa drewna, materiałów budowlanych i wyposażenia sanitarnego (**1 przedsiębiorca**), 43.31.Z- Tynkowanie** (2 przedsiębiorców), **81.30.Z- Działalność usługowa związana z zagospodarowaniem terenów zieleni** (1 przedsiębiorca), **43.39.Z – Wykonywanie pozostałych robót budowlanych wykończeniowych** (1 przedsiębiorca), **86.90.A- Działalność fizjoterapeutyczna** (1 przedsiębiorca), **43.91.Z- Wykonywanie konstrukcji i pokryć dachowych** (1 przedsiębiorca), **81.29.Z- Pozostałe sprzątanie** (1 przedsiębiorca).

W 2020 r. wpisu o zakończenie działalności gospodarczej, poprzez Urząd Gminy w Książu Wielkim dokonało **5 przedsiębiorców**, w tym **4** posiadających stałe miejsce wykonywania działalności na terenie Gminy Książ Wielki i **1** przedsiębiorca zamieszkały poza terenem Gminy Książ Wielki i mający stałe miejsce wykonywania działalności poza terenem Gminy Książ Wielki.

Najczęstszym przeważającym przedmiotem działalności wyrejestrowanych podmiotów było: **31.02.Z – Produkcja mebli kuchennych** (1 przedsiębiorca) , **47.11.Z – Sprzedaż detaliczna prowadzona w niewyspecjalizowanych sklepach z przewagą żywności, napojów i wyrobów tytoniowych** (1

przedsiębiorca), **43.31.Z- Tynkowanie** (1 przedsiębiorca nie rozpoczął działalności i 1 przedsiębiorca zakończył), **47.75.Z- Sprzedaż detaliczna kosmetyków i artykułów toaletowych prowadzona w wyspecjalizowanych sklepach** (1 przedsiębiorca).

Tabela 14.Klasyfikacja firm według rodzajów prowadzonej działalności gospodarczej w gminie Książ Wielki.

Rodzaj działalności	Liczba firm	%
Handel hurtowy i detaliczny : naprawa pojazdów samochodowych , wyłączając motocykle	64	26,89%
Budownictwo	57	23,95%
Transport i gospodarka magazynowa	33	13,87%
Przetwórstwo przemysłowe	15	6,30%
Działalność profesjonalna , naukowa i techniczna	12	5,04%
Opieka zdrowotna i pomoc społeczna	11	4,62%
Rolnictwo , leśnictwo , łowiectwo i rybactwo	6	2,52%
Pozostała działalność usługowa	8	3,36%
Działalność w zakresie usług administrowania i działalność wspierająca	10	4,20%
Działalność związana z zakwaterowaniem i usługami gastronomicznymi	5	2,10%
Informacja i komunikacja	6	2,52%
Działalność finansowa i ubezpieczeniowa	3	1,26%
Działalność związana z obsługą rynku nieruchomości	3	1,26%
Dostawa wody ;gospodarowanie ściekami i odpadami oraz działalność związana z rekultywacją	2	0,84%
Edukacja	2	0,84%
Administracja publiczna oraz polityka gospodarcza i społeczna	1	0,43%
Razem	**238**	**100%**

2.INFORMACJA O STANIE MIENIA KOMUNALNEGO

2.1.STAN MIENIA KOMUNALNEGO GMINY KSIĄŻ WIELKI

Mienie komunalne Gminy Książ Wielki, będące w dyspozycji i użytkowaniu jednostek organizacyjnych, uwzględniając jego wartość, ujmowaną w prowadzonej ewidencji księgowej w postaci rzeczowego majątku trwałego brutto, stanowiło na dzień 31 grudnia 2019 r. kwotę łączną 67 889 197,89 zł. Po uwzględnieniu zużycia w postaci umorzenia, wartość netto tego mienia stanowiła kwotę łączną 32 058 314,23 zł . Na dzień 31 grudnia 2020r. wartość netto stanowi kwotę 30 728 270,06 co daje spadek (po uwzględnieniu umorzenia) o kwotę 1 330 044,17 zł. Zaplanowane wielkości tych środków na koniec 2020 r. w porównaniu do stanu na 31.12.2019 roku. przedstawiono w poniższej tabeli:

Tabela nr 15.Wartość mienia komunalnego.

Wyszczególnienie	Wartość brutto	Umorzenie	Wartość netto	Stopień umorzenia
Stan na 31.12.2019r.	**67 889 197,89**	**35 780 883,66**	**32 058 314,23**	**52,70%**
Stan na 31.12.2020 r.	**78 700 826,48**	**38 362 098,96**	**30 728 270,06**	**55,52 %**
Planowany stan na 31.12.2021	**78 700 826,48**	**40 450 341,54**	**38 250 484,94**	**51,39 %**

Wg stanu na dzień 31 grudnia 2020 r. umorzenie środków trwałych będących w użytkowaniu przez wszystkie jednostki organizacyjne Gminy Książ Wielki, stanowiło kwotę łączną 38 362 098,96 zł, co wskazuje, że stopień ich umorzenia wyniósł 55,52%.

Tabela nr 16. Struktura aktywów trwałych Gminy Książ Wielki w 2020 roku.

L.P.	Wyszczególnienie	Stan na 31.12.2019	Struktura[%]	Stan na 31.12.2020	Struktura
1	Rzeczowe aktywa trwałe	73 323 509,16	99,32	78 193 407,01	99,38%
1.1	Środki trwałe	65 497 782,56	88,72	65 996 805,47	83,89 %
1.2	Inne środki trwałe	1 889 218,27	2,76	2 646 005,38	3,36%
1.3	Inwestycje rozpoczęte	5 936 508,33	8,04	9 550 596,16	12,13%
2.	Pozostałe aktywa trwałe	502 197,06	0,68	480 105,35	0,62%
2.1	Wartości niematerialne i prawne	186 522,06	0,25	164 430,35	0,21%
2.2	Długoterminowe aktywa finansowe	315 675,00	0,42	315 675,00	0,41%
2.3	Długoterminowe należności budżetowe	0,00	0,00	0,00	0,00%
	Aktywa trwałe ogółem	**73 825 706,22**	**100%**	**78 673 512,36**	**100%**

W strukturze rzeczowych aktywów trwałych największą pozycję stanowią na dzień 31.12.2020r. rzeczowe aktywa trwałe 99,38 % ,w tym środki trwałe 83,89 % ,inwestycje rozpoczęte 12,13% oraz inne środki trwałe 3,36%.

Tabela nr 17.Mienie Gminy Książ Wielki- w podziale na jednostki organizacyjne wg formy dysponowania w wartości brutto na dzień 31.12.2020r.

l. p	Nazwa jednostki organizacyjnej	Grunty Pow.	Grunty Wartość	Budynki i budowle	Inne środki trwałe	Pozostałe aktywa	Razem	Formy Dyspo no-wania	Podstawa prawna
1.	**Urząd Gminy W Książu Wielkim**	**191,76,71**	**2.794 993,20**	**50 974 368,00**	**1 956 665 ,85**	**1 166 625, 42**	**56 892 652, 47**	**Własność**	

2.	Szkoła Podstawowa w Antolce	0,00	0,00	22 315,69	436 365,35	8 006,56	466 687,60	Trwały Zarząd	D.RR.VIII.SJ.7723/2-7/03
3.	Centrum Usług Wspólnych Książu Wielkim	---	---	----	73 445,07	19 083,60	92 528,67	Trwały Zarząd	
4.	Zespół Szkolno-Przedszkolny W Książu Wielkim	1,5667	125 596,00	7 211 921,05	631 059,28	12 859,00	7 981 435,33	Trwały Zarząd	A.N.2245/97
5.	Szkoła Podstawowa W Książu Małym	0,9728	38.920,00	461 817,64	243 507,13	8 617,25	752 862,02	Trwały Zarząd	D.RR.VIII.SJ.7723/2-6/03
7.	Publiczny Zakład Opieki Zdrowotnej w Książu Wielkim	0,3961	39.610,00	2 312 639,75	227 498,95	32 547,18	2.612 295,88	Trwały Zarząd	A.N.2610/95
8.	Warsztaty Terapii Zajęciowej w Rzędowicach	---	---	---	94 322,39	400,16	94 722,55	własność	
9.	Gminny Ośrodek Pomocy Społecznej w Książu Wielkim	---	---	---	198 759,86	725,56	199 485,42	własność	
10.	Biblioteka Publiczna w Książ u Wielkim	---	---	---	102 973,68	12 922,50	115 896,18	własność	
	Razem	194,7027	2 999 119,20	60 983 062,13	3 903 447,04	1 276 897,83	69 162 526,20		

Mienie gminne – grunty.

Łączna wartość gruntów Gminy Książ Wielki wynosi na dzień 31.12.2020 r. 2 999 119,20 zł i zmniejszyła się o kwotę 50 660,61

Wg prowadzonej ewidencji gruntów wynika, że Gmina Książ Wielki według stanu na 31.12.2020. posiadała gruntów ogółem 194,7027 ha, co w porównaniu do stanu na 31.12.2019 r. stanowiło zwiększenie o 4,3007 ha.

Tabela nr 18. Powierzchnia gruntów z zasobu Gminy Książ Wielki .

L.P.	Miejscowość	Stan na dzień 31.12.2019[ha]	Stan na dzień 31.12.2020[ha]	Dynamika [%]
1.	Antolka	5.0730	4,9162	96,90 %
2.	Boczkowice	11.2413	11,0456	98,25 %
3.	Cisie	3,7570	3,7570	100 %
4.	Cisia Wola	8,7421	8,7421	100 %
5.	Częstoszowice	10.3636	10,2161	98,57 %
6.	Giebułtów	20,9211	18,8135	89,92 %
7.	Głogowiany	3,6750	3,6750	100 %
8.	Konaszówka	8,0214	8,0214	100 %
9.	Krzeszówka	14,6996	14,579	99,17 %
10.	Książ Mały Kolonia	7,6418	7,6418	100 %
11.	Książ Mały	7.9808	6,7618	84,47 %
12.	Książ Wielki	11,3011	11,4019	100,89 %
13.	Łazy	1,3247	1,3247	100 %
14.	Małoszów	5,3700	5,2265	97,32 %
15.	Mianocice	23,2912	23,2912	100 %

16.	Moczydło	13,8923	13,5946	97,85 %
17.	Rzędowice	12,7594	12,7594	100 %
18.	Tochołów	4,4433	4,2540	95,96 %
19.	Trzonów	0,3700	0,3700	100 %
20.	Wielka Wieś	11,7085	11,7085	100 %
21.	Zaryszyn	13,3990	12,8949	96,23 %
	Razem	**199,0034**	**194,7027**	**97,83%**

2.2.Infrastruktura wodociągowa

Pod terenem całej gminy rozciąga się Główny Zbiornik Wód Podziemnych Niecka Miechowska SE o Nr 409. Ma on powierzchnię 2975 km ² i zasoby dyspozycyjne równe 437 962 m³/dobę. Ze względu na swoje rozmiary zajmuje część województw małopolskiego i świętokrzyskiego. Zbiornik ten ma charakter szczelinowo — porowy. W Niecce Miechowskiej wody znajdują się w dwóch poziomach: głębszym — w piaskowcach i piaskach i płytszym w marglach, opokach i gezach. Wody występujące w piaskowcach mają małe znaczenie gospodarcze ze względu na występowanie ich na głębokościach dochodzących do 800 m w centrum Niecki. Zasilanie zbiornika odbywa się przez bezpośrednią infiltrację wód opadowych, przez dopływ wód z piętrz czwartorzędowego na obszarze gdzie brak jest izolacji oraz przez dopływ wód podziemnych z terenów sąsiednich.

Wody występujące w utworach wapienno — marglistych są głównym źródłem zaopatrzenia w wodę głębinową ujmowaną przez studnie wiercone i kopane. Wydajności studni wierconych wykonanych na terenie gminy wahają się od 0,3 m³/h do 110 m³/h, a ich przeciętna głębokość wynosi od 20 do 140 m.

Gmina Książ Wielki jest zwodociągowana w 98%, co zalicza ją do obszarów o wysokim stopniu zaopatrzenia ludności w wodę. Woda dostarczana do wodociągów grupowych gminy (wodociągi Antolka, Boczkowice, Moczydło, Rzędowice i Zaryszyn) jest pobierana ze studni głębinowych i charakteryzuje się dużą czystością. Studnie głębinowe ujmujące wody mają wydajność od 7,6 m³/h do 110 m³/h. Ujmowana woda nie wymaga procesów uzdatniania, a po jej dezynfekowaniu podawana jest do sieci. Sieć wodociągowa na terenie gminy wykonana jest z PCV, a jej łączna długość wynosi 144,57 km. Do sieci wodociągowej wykonano 1 463 przyłączy domowych. Pozostałe 2% mieszkańców gminy korzysta z wody z przyzagrodowych studni kopanych.

Rys 2.Ujęcia wody na terenie gminy Książ Wielki

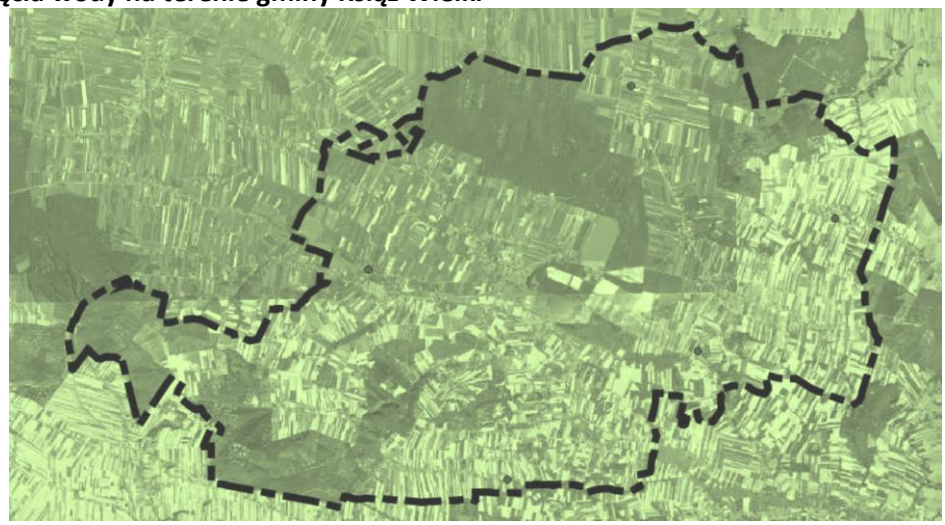

Własnością gminy są wybudowane wodociągi. Długość sieci wodociągowej to 144,570 km

- WODOCIĄG Książ Wielki –Rzędowice – długość sieci to 61,212 km. Obejmuje 9 sołectw, wyposażony jest w 2 studnie, zbiornik ogrodzony i urządzenia .
- WODOCIĄG Boczkowice – długość sieci to 26.423 km, Obejmuje 5 sołectw. Wyposażony jest w studnię, zbiornik i urządzenia .
- WODOCIĄG Antolka - długość sieci to 44.538 km, Obejmuje 6 sołectw. Wyposażony jest w 2 studnie i zbiornik .

- WODOCIĄG Zaryszyn – długość sieci to 5,401 km, Zaopatruje w wodę jedną wieś, posiada jedną studnię i zbiornik.
- WODOCIĄG Moczydło – długość sieci wynosi 6,996 km, zbiornik wyrównawczy. Zaopatruje w wodę jedną wieś, posiada jedną studnię z urządzeniami .

2.3. Oczyszczalnie ścieków

Długość sieci kanalizacyjnej na terenie gminy Książ Wielki wynosi 14,8 km, z czego większość, 10,1 km wykonana jest na terenie miejscowości Książ Wielki, a pozostała część 4,7 km na terenie miejscowości Wielka Wieś. **Przyłączonych jest 185 budynków tym 262 gospodarstw domowych** Stan obecny skanalizowania gminy w zestawieniu ze stanem zwodociągowania jest niezadowalający i powinien w najbliższych latach ulec znacznej poprawie. Planowane jest w kolejnych latach wybudowanie sieci kanalizacyjnej dla części miejscowości: Głogowiany Stara Wieś, Głogowiany Wrzosy, Rzędowice, Konaszówka, Mianocice i Częstoszowice.

Z uwagi na duże rozproszenie zabudowy, większa inwestycja w infrastrukturę kanalizacji sieciowej może nie przynieść pożądanego efektu ekonomicznego. Dlatego też w gminie wykorzystywane są przydomowe oczyszczalnie ścieków w liczbie 552 szt., pracujące w oparciu o metodę drenażu rozsączającego. Wszystkie tego typu obiekty nie przekraczają przepustowości 5 m3/dobę. Pozostali mieszkańcy gminy korzystają ze zbiorników bezodpływowych – 1280 szt. Funkcjonuje 1 stacja zlewna, do której ścieki ze zbiorników są dowożone wozami asenizacyjnymi.

Obecnie na terenie gminy funkcjonuje jedna zbiorcza oczyszczalnia ścieków „BIOVAC" w miejscowości Książ Wielki o przepustowości 200 m3/dobę, która przyjmuje w ciągu roku ok. 43 dam3 ścieków od 1177 mieszkańców. Działa ona w technologii SBR (Sequencing Batch Reactor), metodzie stosowanej do oczyszczania niewielkiej ilości ścieków.

2.4. Infrastruktura drogowa

Na sieć dróg gminy Książ Wielki składają się drogi gminne, powiatowe oraz droga krajowa. Sieć dróg gminnych umożliwia dojazd do wszystkich miejscowości, zarówno wewnątrz gminy jak i do sąsiednich miejscowości. Drogi te mają zróżnicowaną nawierzchnię. Przez gminę prowadzi droga krajowa klasy głównej ruchu przyspieszonego.

Przez gminę Książ Wielki przebiega łącznie 170,5 km dróg o nawierzchni twardej (w tym ulepszonej i utwardzonej). Wskaźnik gęstości dróg twardych wynosi 123,8 km/100 km2.

W kontekście infrastruktury komunikacyjnej istotnym czynnikiem rozwoju jest położenie w sąsiedztwie trasy europejskiej E77 z Pskowa (Rosja) do Budapesztu. Na odcinku krajowym jest to droga krajowa nr 7 Warszawa – Kraków, przebiegająca przez gminę w układzie północ – południe na długości 15,1 km.

Sieć dróg powiatowych jest niejednorodna. Obok dróg spełniających kryteria tej kategorii występują odcinki tras mających znaczenie lokalne, łączące poszczególne sołectwa ze sobą lub z podstawową siecią dróg:

1. nr 1191 K Podleśna – Antolka – Giebułtów,
2. nr 1192 K Podleśna Wola – Łazy – Rzędowice,
3. nr 1193 K Chrapy – Przybysławice – Książ Wielki,
4. nr 1194 K gr. woj. – Kozłów – Książ Wielki – Słaboszów,
5. nr 1199 K Wierzbica – Książ Wielki,
6. nr 1214 K Małoszów – Janowice,
7. nr 1216 K Kowalów Dolny – Wodacz – Moczydło,
8. nr 1217 K Moczydło przez wieś,
9. nr 1218 K Moczydło – Boczkowice,
10. nr 1219 K Książ Wielki – Zaryszyn – Nawarzyce,
11. nr 1221 K Kol. Książ Mały – Słaboszów.

Łączna długość dróg powiatowych wynosi 71,5 km.

Jezdnia drogi krajowej posiada nawierzchnię bitumiczną, a dróg powiatowych na długości 64,3 km – bitumiczne, 2,6 km – tłuczniowe, 4,6 km – gruntowe. 87

Rysunek 12. Kategorie dróg na terenie gminy Książ Wielki

Stan dróg na terenie gminy można określić jako zadowalający. Droga krajowa nr 7 prowadzi ciężki ruch tranzytowy zagrażający zarówno mieszkańcom, jak i znajdującym się w bardzo bliskiej odległości obiektom

budowlanym. Istotną kwestią jest więc dążenie do ograniczenia ilości zabudowy pojawiającej się w bliskim sąsiedztwie uciążliwej drogi krajowej.

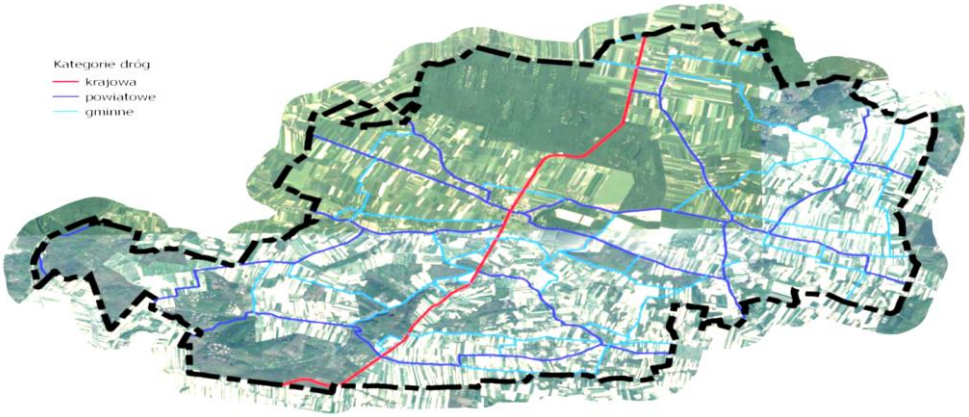

Uzupełniający układ stanowią dogi gminne występujące w liczbie 33, o łącznej długości 77,960 km, w tym o nawierzchni asfaltowej – 54,350 km, tłuczniowe – 11 km i gruntowej – 12,600 km.
Obok wyżej wymienionych dróg zakwalifikowanych do sieci dróg publicznych istnieje szereg dróg ogólnodostępnych o nawierzchni utwardzonej, spełniającej wymogi dróg publicznych. Należy do nich sieć ulic w Książu Wielkim (6,4 km) oraz drogi w sołectwach: Antolka (1,5 km), Rzędowice (0,4 km), Mianocice (1,5 km).

Tabela 19.Wykaz dróg gminnych na terenie gminy Książ Wielki

	Nr drogi	Przebieg drogi
1.	140191 K	Antolka – Doły Tochołowskie
2.	140192 K	Antolka – Cmentarz
3.	140193K	Boczkowice-Wieś
4.	140194K	Boczkowice-Giebułtów- Kalina Wielka
5.	140195K	Cisia Wola -Trąby
6.	140196K	Cisia Wola -Przez Wieś
7.	140197K	Cisia Wola -Mianocice
8.	140198K	Cisia wola-Łazy
9.	140199K	Cisie -Sztuka
10.	140200K	Opacz-Lisiny
11.	140201K	Częstoszowice-Lisiny II
12.	140202K	Giebułtów do Szkoły
13.	140203K	Giebułtów -Święcice
14.	140204K	Głogowiany -Wrzosy
15.	140205K	Książ Mały -Trzonów
16.	140206K	Książ Mały Kolonia -Charszcina
17.	140207K	Książ Mały Kolonia -Trzonów
18.	140208K	Książ Wielki -Trzonów
19.	140209K	Książ Wielki -Wielka Wieś
20.	140210K	Książ Wielki -Pokusa
21.	140211K	Książ Wielki -Wysypisko
22.	140212K	Książ Wielki-Częstoszowice
23.	140213K	Konaszówka- Chrusty
24.	140214K	Krzeszówka- Zaryszyn

25.	140215K	Moczydło-Wodacz-Kowalów
26.	140216K	Moczydło-Zaryszyn
27.	140217K	Moczydło-Paulinów
28.	140218K	Opacz-Małoszów
29.	140219K	Opacz-Zygmuntów
30.	140220K	Rzędowice-Głogowiany
31.	140221K	Trzonów -Ilkowice
32.	140222K	Trzonów -Trzonówek
33.	140223K	Trzonów -Zaryszyn
34.	140224K	Zaryszyn- Przez Wieś
35.	140225K	Tochołów -Letnoga
36.	140226K	Giebułtów Tochołów
37.	140227K	Małoszów -Częstoszowice
38.	140228K	Książ Wielki -Pod Sobotę
39.	140232K	Książ Wielki ul. Długosza i Podzamcze
40.	140230K	Cisie

W posiadaniu gminy Książ Wielki znajdują się 4 mosty – 218 m^2.

- Przy drogach gminnych znajduje się 32 wiaty przystankowe będące własnością Gminy Książ Wielki

Rysunek 13.Rozmieszczenie przystanków komunikacji publicznej w gminie Książ Wielki.

Tabea20.Zestawienie przystanków położonych na terenie w gminie Książ Wielki

L.p.	Nr drogi	Przystanek	Strona drogi
1.	1193 K	Mianocice	P i L
2.	1193 K	Mianocice I (boisko)	P i L
3.	1192 K	Łazy	P i L
4.	1192 K	Łazy I	P i L
5.	1214 K	Cisia Wola	P i L
6.	1193 K	Rzędowice	P i L
7.	1193 K	Rzędowice (szkoła)	P i L
8.	1193 K	Rzędowice I	P i L
9.	1219 K	Wielka Wieś	P i L
10.	1214 K	Małoszów	P i L
11.	1214 K	Małoszów I	P i L
12.	1194 K	Konaszówka	P i L

13.	1199 K	Konaszówka I	P i L
14.	1199 K	Konaszówka (Głogowiany Stara Wieś)	P i L
15.	1219 K	Książ Mały	P i L
16.	1219K	Książ Mały Kolonia	P i L
17.	1219K	Książ Mały Kolonia (SKR)	P i L
18.	1221K	Zaryszyn	P i L
19.	1219K	Zaryszyn(Szkoła)	P i L
20.	1220K	Zaryszyn	P i L
21.	1220K	Zaryszyn	P i L
22.	1194K	Boczkowice	P i L
23.	1194K	Boczkowice I	P i L
24.	1199K	Głogowiany	P i L
25.	1191K	Głogowiany	P i L
26.	1191K	Cisie	P i L
27.	1191K	Cisie I	P i L
28.	1191K	Cisie II	P i L
29.	1191K	Antolka	P i L
30.	1191K	Antolka I	P i L
31.	1176K	Gajówka	P i L
32.	1194K	Wrzosy	P i L
33.	1221K	Trzonów	P i L
34.	1221K	Trzonów I	P i L
35.	1194K	Książ Wielki Rynek	P
36.	1194K	Droga Lisiny	P i L
37.	1219K	Zygmuntów	P i L
38.	1194K	Opacz	P i L
39.	1191K	Giebułtów	L
40.	1294K	Giebułtów (centrum)	P i L
41.	1191K	Tochołów I	L
42.	1191K	Tochołów	P i L

- Gmina Książ Wielki posiada wysypisko śmieci we wsi Mianocice, ogrodzone wyposażone w wagę - przekazane w bezpłatne użytkowanie Spółce z o.o. Składowisko Odpadów Mianocice.
- W Gminie Książ Wielki znajduje się Centrum rekreacyjno- sportowe z parkingiem Boiska sportowe ORLIK oraz stadion sportowy. W Antolce boisko sportowe ze sztuczną nawierzchnią

2.5.Wyposażenie Ochotniczych Straży Pożarnych

Na wyposażeniu gminy jest 11samochodów OSP w tym:

- 1 marki Jelcz,(OSP Książ Mały)
- 2 marki ŻUK,(OSP Głogowiany , OSP Krzeszówka)
- 6 samochodów Volkswagen (OSP Książ Wielki, OSP Giebułtów, OSP Boczkowice, OSP Łazy, OSP Moczydło, OSP Trzonów) .
- Opel Vivaro – OSP Książ Mały ,
- STEYR – OSP Moczydło
- Na terenie gminy znajduje się 10 budynków OSP .

2.6. Wyposażenie Gospodarki Komunalnej

Gospodarka komunalna działa przy Urzędzie Gminy jest: wyposażona :

- samochód IVECO DAOLY.
- ciągnik rolniczy Ursus – 912 wraz z trzema przyczepami ,
- beczką asenizacyjną ,

- pługiem do odśnieżania,
- ciągnik FENDT 312 z beczką asenizacyjną ,
- spychacz typu DT-75 ,
- kosiarka ciągnikowa ,
- kosiarka samobieżna ,
- walec drogowy.
-

2.7. Własnością gminy jest 6 samochodów w tym:

- Mercedes,
- Volkswagen- Carawella (w użytkowaniu Warsztatów Terapii Zajęciowej w Rzędowicach) ,
- Mercedes-Benz Sprinter ,
- Volkswagen- transporter (użyczony dla Stowarzyszenia Mirów)
- oraz Mercedes- Benz

W posiadaniu gminy znajduje się 6 szkół z budynkami gospodarczymi i ogrodzeniami,
dom nauczyciela oraz dwa mieszkania w szkole podstawowej w Antolce
Budynek Publicznego Ośrodka Zdrowia w Książu Wielkim oddany w trwały zarząd.
2 budynki Szkół, Przedszkole Samorządowe i sala gimnastyczna oddane w trwały zarząd.

Tabela nr 21. Wartości niematerialne i prawne

Stany oraz plany na dzień:	Ilość	Wartość brutto	Umorzenie	Wartość netto	Stopień umorzenia
31.12.2019 r.	**371**	**186 522,06**	**184 717,63**	**1 804,43**	**99,04%**
31.12.2020r.	**387**	**164 430,35**	**164 430,35**	**0,00**	**100%**
Plan a31.12.2021 r.	**389**	**167 883,17**	**167 883,17**	**0,00**	**100%**

Źródło: Opracowanie własne na podstawie Informacji o stanie mienia komunalnego za2020r.

Z powyższej tabeli wynika ,że na koniec roku 2020 roku dysponowano łącznie 387 pozycjami, zaliczanymi do wartości niematerialnych i prawnych (obejmujące programy komputerowe) o łącznej wartości brutto 16 883,17 zł, co przy umorzeniu wynoszącym 100 % .

2.2.Dochody uzyskane z tytułu wykonywania prawa własności i innych praw majątkowych.

Tabela 22.Forma dysponowania nieruchomości jednostki samorządu terytorialnego- Gmina Książ Wielki za okres 31.12.2019-31.12.2020r.

Forma dysponowania nieruchomościami	Powierzchnia (m2)	Uzyskana kwota zł
Sprzedaż nieruchomości(działki)	4,3007	1 800 425,64
Oddanie nieruchomości w dzierżawę	22,2937	63 112,45
Oddanie nieruchomości w użytkowanie wieczyste	0,5242	798,07
Dzierżawa i wynajem lokali użytkowych i mieszkalnych	2,5074	110 649,20
Oddanie nieruchomości w trwały zarząd	2,9356	Nieodpłatnie
Komunalizacja działek	0	0

Gmina Książ Wielki z tytułu wykonywania prawa własności i innych praw majątkowych realizuje następujące dochody budżetowe :

Tabela 23.Dochody z użytkowania majątku Gminy Książ Wielki.

Wyszczególnienie	Wykonanie za 2019r	Zmiana +/-	Wykonanie za 2020 r.	% wykon. planu rocznego
Dochody z dzierżawy i najmu	**198 320,77**	**-24 559,12**	**198 320,77**	**102,22%**
Dochody z wieczystego użytkowania	**492,98**	**+305,09**	**492,98**	**101,67%**
Dochody ze sprzedaży mienia	**63 813,30**	**+ 1 736 612,34**	**1 800 425,64**	**141,61%**
Dochody z usług komunalnych świadczonych sprzętem gminnym	**76 328,62**	**+28 669,82**	**104 998,44**	**125,53%**
Dochody z dzierżawy obwodów łowieckich	**3 055,64**	**+53,02**	**3 108,66**	**100%**
Razem	342 011,31	X	2 083 094,46	114,20%

Za 2020 r. dochody z majątku gminy uzyskano łącznie w wysokości 2 083 094,46 zł, realizując plan w 114,20 %, w stosunku do wykonania za 2019 r. stanowi wzrost tych dochodów o 1 741 083,15zł. W związku z wypłatą odszkodowań przez G D D i A za przejęte działki pod budowę drogi szybkiego ruch S7.

3.ZREALIZOWANE ZADANIA INWESTYCYJNE W 2020 ROKU

Fot. Obwodnica Książa Wielkiego

Tabela 24. Zadania inwestycyjne przyjęte na stan środków trwałych w 2020 roku.

Lp.	***. Zadania inwestycyjne przyjęte na stan środków trwałych w 2020 roku.***	**Uzyskane dofinansowanie**	**Zwiększenia majątku trwałego**
1.	Przebudowano drogi wewnętrzne ul. Poniatowskiego i Łaskiego	445 948,00	**1 082 638,14**
2.	Zamontowano ogrodzenie panelowe z bramą dwuskrzydłową w Domu Seniora w Rzędowicach	0,00	**11 850,52**

3.	Przebudowano drogę dojazdową do gruntów rolnych Książ Mały Kolonia -Trzonów	100 000,00	**206 544,43**
4.	Zakupiono samochód Osobowy Opel Vivaro dla OSP Łazy	0,00	**58 000,00**
5.	Zakupiono pług do odśnieżania PRONAR	0,00	**15 990,00**
6.	Zakupiono sprzęt elektroniczny do nowej Sali obrad	0,00	**21 525,00**
7.	Wykonano remont parkingu przy Urzędzie Gminy	0,00	**56 406,00**
8.	Droga wewnętrzna stanowiąca łącznik ulicy Warszawskiej z ulicą Podzamcze.	0,00	**104 481,61**
	Razem		**1 613 841,70**
Udzielone dotacje na zadania inwestycyjne w 2020r.			
1.	Dotacja dla Starostwa Powiatowego w Miechowie na budowę nowego odcinka drogi powiatowej nr 1217K-Książ Wielki –Książ Mały – Moczydło. Zwiększenie dostępności komunikacyjnej północnej części Powiatu Miechowskiego do projektowanej drogi ekspresowej S7 w węźle „ Książ”	604 839,21	1 174 835,03
2.	Dotacja dla Starostwa Powiatowego w Miechowie na” Przebudowę drogi powiatowej nr 1193K- Przybysławice – Rzędowice -Mianocice .	0,00	718 780,49
3.	Dotacja dla Starostwa Powiatowego w Miechowie na „Przebudowę drogi powiatowej nr 1218 K Książ Mały - Boczkowice.	609 320,79	609 320,79
4.	Dotacja dla komendy Powiatowej Państwowej Straży Pożarnej z przeznaczeniem na dofinansowanie zakupu samochodu pożarniczego dla PSP w Miechowie.	0,00	30 000,00
	Razem		**2 532 936,31**
Zadania inwestycyjne nie przyjęte na stan środków trwałych -Inwestycje nie zakończone			
1.	Realizacja inwestycji „Rewitalizacja przestrzeni publicznej Książa Wielkiego”		9 258 465,25
2.	Dokumentacja na modernizację budynku po Szkole Podstawowej w Moczydle.		20 000,00
3.	Rozbudowa budynku Urzędu Gminy w Książu Wielkim		108 913,53
	Dokumentacja na drogi: w Głogowianach i Książu Małym Kol.		33 876,80
	Dokumentacja proj. Na poprawę gospodarki wodno-ściekowej		54 440,00
	Plan gospodarki niskoemisyjnej		14 467,00
	Dokumentacja projektowa dla budowy Domu Kultury w Książu Wielkim, świetlicy w Książu Małym Kol.		58 888,58
6	Przygotowanie programu prac konserwatorskich kapliczki Błogosławionej Salomei w Książu Wielkim.		1 845,00
	Razem		**9 550 896,16**

Fot. „Przebudowę drogi powiatowej nr 1218 K Książ Mały - Boczkowice

Fot. Budynek mieszkalny ul. Podzamcze -Rewitalizacja Książa Wielkiego

Fot. „Przebudowę drogi powiatowej nr 1218 K Książ Mały - Boczkowice

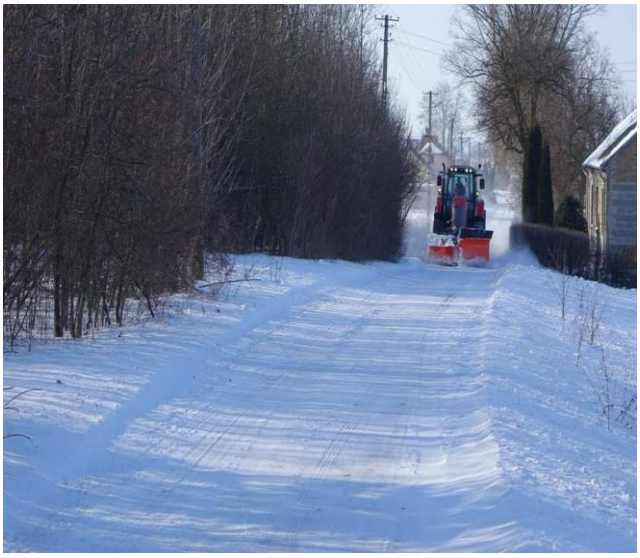

FOT. Odśnieżanie dróg gminnych nowym pługiem- PRONAR

Fot. Droga powiatowa nr 1193K- Przybysławice –Rzędowice -Mianocice .

Fot. Droga powiatowej nr 1217K-Książ Wielki –Książ Mały – Moczydło

3.1.Stopień zawansowania realizacji programów wieloletnich na 31 12.2020r.

Wieloletnia Prognoza Finansowa została przyjęta Uchwałą Rady Gminy W Książu Wielkim nr XII/96/2019 z dnia 28 grudnia 2019 roku oraz zmieniona Uchwałą nr XIII/106/2020 z 6 lutego 2020r. Uchwałą nr XV/124/2020 z 26 maja 2020r. ,Uchwałą nr XVII/132/2020 z 25 września 2020r. , Uchwałą nr XVIII/139/2020 z 09 grudnia 2020r. ,ze względu na planowane zadłużenie i jego spłatę prognoza obejmowała okres od 2020-2030 roku. Przedsięwzięcia zawarte w powyższej Uchwale zostały zrealizowane w 2020 roku w następujący sposób:

Tabela25 . Przedsięwzięcia o których mowa w art. 226, ust.4 pkt 1 ufp- wydatki majątkowe realizowane przez Gminę Książ Wielki w 2020 roku, w tym z udziałem środków pochodzących z budżetu Unii Europejskiej to:

Lp.	Nazwa i cel przedsięwzięcia	Jednostka	Okres realizacji	Łączne nakłady finansowe	Limity wydatków			Limit zobowiązań
					Planowane wydatki 2020	Wykonane wydatki na 31.12.2020	% wykonania	
I	**Umowy, o których mowa w art. 226, ust. 4 pkt 1 ufp (wydatki majątkowe)**							
1.	Zwiększenie wykorzystania odnawialnych źródeł energii pn. „ Eksporterzy na rzecz słonecznej energii Małopolski „	UG	2018-2021	4412318,57	0,00	0,00	0%	4412318,57
2.	Rewitalizacja przestrzeni publicznej i społecznej Książa Wielkiego	UG	2016-2021	8844529,09	4508795,14	3 675662,60	81,52%	5208795,14
Suma		**X**	**X**	**13256847,66**	**4 508795,14**	**3 6756662,60**	**81,52%**	9621113,71

1.Fotovoltanika – kolektory słoneczne do wytwarzania energii elektrycznej .Łączne nakłady finansowe to kwota 4 412 318,57 zł. Okres realizacji przedsięwzięcia lata 2017-2021. Na rok 2020 zaplanowano kwotę 0,00 zrealizowano 0,00 co stanowi 0% realizacji planu rocznego.

2.Rewitalizacja przestrzeni publicznej i społecznej Książa Wielkiego. Łączne nakłady finansowe to kwota 8 844 529,09 zł. Okres realizacji przedsięwzięcia lata 2016-2021. Na rok 2020 zaplanowano kwotę 4 508 795,14, zrealizowano 3 675 662,60 co stanowi 81,52 % realizacji planu rocznego.

4. PROGRAM GOSPODAROWANIA MIESZKANIOWYM ZASOBEM GMINY KSIĄŻ WIELKI W ROKU 2020

Zaspokojenie potrzeb mieszkaniowych członków wspólnoty samorządowej jest zadaniem własnym gminy , nałożonym na nią przez ustawę z dnia 21 czerwca 2001 r. o ochronie praw lokatorów ,, mieszkaniowym zasobie gminy. Zgodnie z art. 21 w/w ustawy rada gminy uchwaliła Uchwałą nr XXIX /252/2017 z dnia 28 grudnia 2017r. wieloletni program gospodarowania mieszkaniowym zasobem gminy na lata 2018-2022.

- Program zawiera:- prognozę dotyczącą wielkości oraz stanu technicznego zasobu mieszkaniowego gminy w latach 2018 -2022 z podziałem na lokale socjalne oraz pozostałe lokale mieszkaniowe,
- analizę potrzeb oraz planów remontów i modernizacji wynikający ze stanu technicznego budynków i lokali,
- planowaną sprzedaż lokali w kolejnych latach ,
- zasady polityki czynszowej oraz warunki obniżania czynszu ,
- sposób i zasady zarządzania lokalami i budynkami wchodzącymi w skład mieszkaniowego zasobu gminy oraz przewidywane zmiany w zakresie zarządzania zasobem,
- źródła finansowania gospodarki mieszkaniowej ,
- wysokość wydatków w kolejnych latach , z podziałem na koszty bieżącej eksploatacji , koszty remontów , oraz koszty modernizacji lokali i budynków a także wydatki inwestycyjne,

Gmina posiada w swoich zasobach komunalnych ogółem **41** lokali w **15** budynkach stanowiących w100% własność gminy o łącznej powierzchni użytkowej **1727,39 m** . Średnia powierzchnia lokalu mieszkaniowego wynosi **44,29m**. W zasobie mieszkaniowym gminy 18 lokali wyposażonych jest w centralne ogrzewanie . Pozostałe lokale są o obniżonym standardzie z niepełnym wyposażeniem , posiadają łazienkę albo wc. Gmina nie posiada lokali socjalnych .

Tabela nr 27.Zasób mieszkaniowy Gminy Książ Wielki obejmował następujące mieszkania

Lp.	Liczba lokali szt.	Liczba izb szt.	Powierzchnia użytkowa ogółem m²
	41	99	1 727,39

CZĘŚĆ V. REALIZACJA POLITYK ,PROGRAMÓW I STRATEGII

1.REALIZACJA STRATEGII ROZWOJU GMINY KSIĄŻ WIELKI

Wizja i cele rozwoju gminy. Ramy czasowe określone w Strategii Rozwoju Gminy Książ Wielki na lata 2016 - 2022 zostały wpisane w nadchodzącą perspektywę finansową Unii Europejskiej. Strategia przewiduje realizację działań w latach 2016 – 2022 z możliwością dokonywania zmian/aktualizacji, co do kolejności ich realizacji oraz planowania nowych, przy zachowaniu głównych celów rozwoju. Sporządzona Strategia Rozwoju jest dokumentem **komplementarnym** w stosunku do programów rozwoju wytyczonych dla gminy w latach poprzednich i stanowi kontynuację lub rozwinięcie zawartych w nich działań, ukierunkowanych na **zrównoważony rozwój gminy**. Obszar rewitalizacji: składa się z czterech podobszarów na terenie Książa Wielkiego, Książa Małego, Antolki i Rzędowic, są to obszary o szczególnym natężeniu występowania niekorzystnych zjawisk społecznych a także problemów przestrzenno–funkcjonalnych, technicznych, gospodarczych oraz środowiskowych, a jednocześnie o największym potencjale rozwojowym. Powierzchnia obszaru zdegradowanego nie przekracza 20% powierzchni gminy, a liczba ludności obszaru zdegradowanego nie przekracza 30% liczby ludności gminy, dlatego nie było konieczności dodatkowego wydzielania obszaru rewitalizacji. Granice obszaru zdegradowanego stanowią również granice obszaru rewitalizacji.

Rysunek Obszar zdegradowany na terenie gminy Książ Wielki.

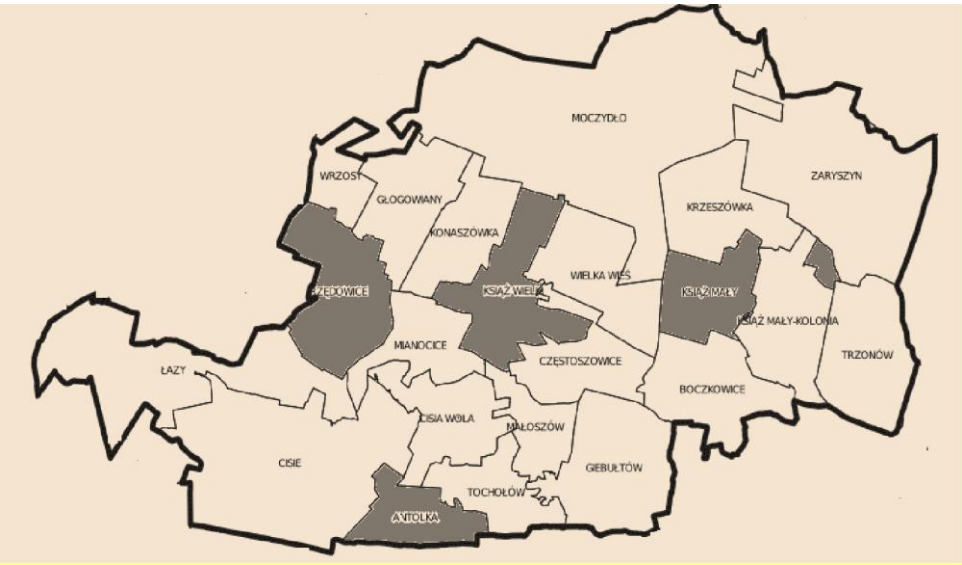

W celu wyznaczenia obszaru zdegradowanego i obszaru rewitalizacji przeprowadzono analizę stanu istniejącego na terenie Gminy Książ Wielki, uzupełnioną o analizę wskaźnikową – porównano wartości najistotniejszych wskaźników społecznych, gospodarczych, środowiskowych, przestrzenno-funkcjonalnych oraz technicznych dla poszczególnych sołectw gminy.

Cele programu:

- Poprawa dostępu do wysokiej jakości infrastruktury edukacyjnej
- Zmniejszenie poziomu wykluczenia społecznego.
- Stworzenie korzystnych warunków rozwoju przedsiębiorstw.
- Poprawa jakości powietrza.
- Poprawa estetyki i funkcjonalności przestrzeni publicznej.
- Poprawa jakości przestrzeni rekreacyjnych.

Fot. Sala narad przy budynku Urzędu Gminy w Książu Wielkim

Fot. Budynek Urzędu Gminy w Książu Wielkim po rewitalizacji.

Tabela 28. Zadania planowane do realizacji na terenie Gminy Książ Wielki 2016 – 2022 oraz stan wykonania.

Lp.	ZADANIE	ŹRÓDŁA FINANSOWANIA	STAN REALIZACJI
CEL STRATEGICZNY NR 1 Rozwinięta i równomiernie dostępna infrastruktura i oferta społeczna.			
1.	Budowa placu zabaw przy ul. Do Grodziska, Książ Wielki, działka nr 708/1.	Gmina Książ Wielki RPO WM (Rewitalizacja)	Nie wykonane na wskutek sprzeciwu mieszkańców
2.	Budowa placu zabaw w Książu Małym działka nr 101.	Gmina Książ Wielki RPO WM (Rewitalizacja)	Częściowo wykonane
3.	Budowa boiska w Książu Małym, działka nr 101.	Gmina Książ Wielki RPO WM (Rewitalizacja)	Nie wykonane
4.	Przebudowa, rozbudowa ze zmianą sposobu użytkowania budynku szkoły na dzienny dom seniora oraz warsztaty terapii zajęciowej. Rzędowice 46, działka nr 66/2 i nr 65. (Senior - WIGOR).	Gmina Książ Wielki MPIPS Mieszkańcy Gminy RPO WM	Inwestycja wykonana
5.	Realizacja programu Senior - WIGOR.	Gmina Książ Wielki MPIPS, Mieszkańcy Gminy	Realizacja w 2021r
6.	Budowa przedszkola w Antolce, działka nr 28/3.	Gmina Książ Wielki RPO WM (Rewitalizacja)	Nie wykonane
7.	Budowa Gminnej Biblioteki Publicznej, działka787/1 w Książu Wielkim.	Gmina Książ Wielki Narodowy Program Rozwoju Czytelnictwa 2016-2020.	Nie wykonane

8.	Realizacja działań wymienionych w Strategii Rozwiązywania Problemów Społecznych	Gmina Książ Wielki MPIPS, RPO WM	Realizacja ciągła (GOPS)
9.	Odnowa wsi Mianocice, Książ Mały Kol., Łazy, Trzonów, Głogowiany/Rzędowice, Krzeszówka poprzez remont świetlic wiejskich.	Gmina Książ Wielki PROW (Odnowa wsi)	Inwestycje wykonano
Lp.	ZADANIE	ŹRÓDŁA FINANSOWANIA	STAN REALIZACJI
CEL STRATEGICZNY NR 2 Niski stopień występowania zagrożeń dla stanu środowiska naturalnego.			
1.	Termomodernizacja 4 wielorodzinnych budynków mieszkalnych wchodzących w skład gminnego zasobu komunalnego: ul. Krakowska 9, ul. Podzamcze 3 (Książ Wielki), Książ Mały 59 (Książ Mały), Moczydło 32 (Moczydło).	Gmina Książ Wielki RPO WM (Rewitalizacja)	Inwestycja wykonana za wyjątkiem Moczydła 32
2.	Termomodernizacja budynku Urzędu Gminy Książ Wielki, ul. Warszawska 17, działka nr 701/3.	Gmina Książ Wielki RPO WM (Rewitalizacja)	Inwestycja wykonana
3.	Termomodernizacja Szkoły Podstawowej w Książu Małym, Książ Mały 59, działka nr 101.	Gmina Książ Wielki RPO WM (Rewitalizacja)	Nie zrealizowano
4.	Termomodernizacja Szkoły Podstawowej oraz Przedszkola w Książu Wielkim, ul. Reja 4, działka nr 804/2.	Gmina Książ Wielki RPO WM (Rewitalizacja)	Nie zrealizowano
5.	Termomodernizacja Szkoły Podstawowej z biblioteką i Punktem Przedszkolnym w Antolce, Antolka 13, działka nr 28/3.	Gmina Książ Wielki RPO WM (Rewitalizacja)	Inwestycja wykonana
6.	Budowa pro konsumenckiej mikro instalacji fotowoltaicznej w 300 gospodarstwach domowych na terenie Gminy Książ Wielki.	Gmina Książ Wielki RPO WM	Inwestycja do realizacji 2021
7.	Rozwój OZE na terenie Gminy Książ Wielki poprzez wykonanie instalacji fotowoltaicznych w obiektach użyteczności publicznej.	Gmina Książ Wielki RPO WM	Inwestycja wykonana
8.	Demontaż i bezpieczne składowanie wyrobów zawierających azbest z obszaru województwa małopolskiego	Gmina Książ Wielki Mieszkańcy Gminy Szwajcarsko - Polski Program Współpracy	Inwestycja wykonana
9.	Kompleksowa poprawa stanu wyposażenia w infrastrukturę wod. - kan. (przydomowe oczyszczalnie ścieków 60-100 szt.; ciągnik i beczka asenizacyjna; wodociągi w Książu Wielkim, Antolce i Krzeszówce, wymiana zasuw i hydrantów na terenie całej gminy.	Gmina Książ Wielki PROW	Inwestycja do realizacji 2021-2022r.

Lp.	ZADANIE	ŹRÓDŁA FINANSOWANIA	STAN REALIZACJI
CEL STRATEGICZNY NR 3 Wysoki komfort życia i prowadzenia działalności gospodarczej dzięki dostępowi do podstawowej infrastruktury technicznej o wysokiej jakości			
1.	Przebudowa i rozbudowa parkingu na działkach o nr ew. 782/1 i 782/5, Książ Wielki.	Gmina Książ Wielki RPO WM (Rewitalizacja)	Inwestycja wykonana
2.	Rozbudowa parkingu na działce o nr ew. 782/6 Książ Wielki.	Gmina Książ Wielki RPO WM (Rewitalizacja)	Inwestycja wykonana
3.	Budowa parkingu na działce o nr ew. 782/4 Książ Wielki.	Gmina Książ Wielki RPO WM (Rewitalizacja)	Inwestycja wykonana
4.	Modernizacja dróg w obrębie terenów przemysłowych: ul. Długosza i ul. Podzamcze, Książ Wielki, dz. nr 905/1.	Gmina Książ Wielki RPO WM (Rewitalizacja)	Inwestycja wykonana
5.	Modernizacja dróg w obrębie terenów przemysłowych: ul. Stroma, Książ Wielki, dz. nr 912/1.	Gmina Książ Wielki RPO WM (Rewitalizacja)	Nie wykonano
6.	Modernizacja chodników przy ul. Do Grodziska, Książ Wielki, dz. nr 708/4 i 708/5.	Gmina Książ Wielki RPO WM (Rewitalizacja)	Inwestycja wykonana
7.	Modernizacja ul. Szkolna, Książ Wielki, dz. nr 921/1.	Gmina Książ Wielki RPO WM (Rewitalizacja)	Inwestycja wykonana
8.	Modernizacja ul. Toporczyków, Książ Wielki, dz. nr 920/1	Gmina Książ Wielki RPO WM (Rewitalizacja)	Inwestycja wykonana
9.	Modernizacja ul. Dygasińskiego, Książ Wielki, dz. nr 447/1	Gmina Książ Wielki RPO WM (Rewitalizacja)	Nie wykonano
10.	Modernizacja ul. Kościelna, Książ Wielki, dz. nr 777/60	Gmina Książ Wielki RPO WM (Rewitalizacja)	Inwestycja wykonana
11.	Modernizacja ul. Łaskiego, Książ Wielki, dz. nr 923/1	Gmina Książ Wielki RPO WM (Rewitalizacja)	Inwestycja wykonana
12.	Modernizacja ul. Poniatowskiego, Książ Wielki, dz. nr 446/	Gmina Książ Wielki RPO WM (Rewitalizacja)	Inwestycja wykonana
13.	Modernizacja rynku przy kościele, Książ Wielki, dz. nr 919/1	Gmina Książ Wielki RPO WM (Rewitalizacja)	Inwestycja wykonana
14.	Modernizacja działki przy ul. Browarowej, Książ Wielki, dz. nr 710/1/ 711/1.	Gmina Książ Wielki RPO WM (Rewitalizacja)	Nie wykonano
15.	Rewitalizacja "Małego Rynku" w Książu Wielkim, przy ul. Stromej, działki nr 913 i 912/1.	Gmina Książ Wielki RPO WM (Rewitalizacja)	Nie wykonano
16.	Remont lokalnych dróg gminnych o łącznej dł. 14,5 km Zaryszyn - Trzonów (4,2 km); Boczkowice - Giebułtów (3,0km); Tochołów - Letnoga (3,00km); Antolka - Cmentarz (0,9km); Zaryszyn - Krzeszówka (3,5km). Przebudowa dróg dojazdowych do pól.	Gmina Książ Wielki PROW	Inwestycja wykonana

Całkowity koszt realizacji Strategii Rozwoju Gminy Książ Wielki na lata 2016 - 2022, niezależnie od źródeł finansowania, to ok.**33 mln PLN**, co daje średnio ok. **4,7 mln PLN rocznie** w całym tym okresie. Wiele z zaplanowanych działań będzie ubiegać się od dofinansowanie zewnętrzne z różnych źródeł, gdzie poziom finansowania może wynosić od 40% do nawet 100% zaplanowanych wydatków. Tym samym obciążenia dla budżetu wynikające z realizacji strategii będą znacznie mniejsze, niż ww. suma wartości zaplanowanych działań. Założony plan finansowy strategii jest wykonalny i przy dużym współfinansowaniu zewnętrznym istnieje możliwość realizacji szerszego katalogu działań, lub też zwiększenia wydatków zaplanowanych na poszczególne zadania. Analiza prognoz budżetowych gminy na lata kolejne pokazuje dobry wynik budżetowy, a prognozowane zadłużenie nie przekracza progów ustawowych, tym samym gmina posiada zdolność do zaciągania kredytów inwestycyjnych związanych z realizacją założeń strategii.

Fot. Ulica Poniatowskiego w Książu Wielkim

Fot. Parking przy cmentarzu w Książu Wielkim ul. Łaskiego

.

Fot. Łącznik ul. Warszawskiej z ul. Podzamcze w Książu Wielki

Fot. Dom Seniora w Rzędowicach -Rewitalizacja

2. KIERUNKI PRZESTRZENNEGO ZAGOSPODAROWANIA GMINY KSIĄŻ WIELKI.

Podstawowy zarys i kierunki zagospodarowania gminy określa studium uwarunkowań i kierunków zagospodarowania przestrzennego gminy. Jest to dokument planistyczny o charakterze ogólnym, obejmujący obszar całej gminy. Celem studium jest określenie polityki przestrzennej gminy, w tym lokalnych zasad gospodarowania przestrzennego, w oparciu o diagnozę uwarunkowań zagospodarowania przestrzennego.

W Gminie Książ Wielki obowiązuje Studium uwarunkowań i kierunków zagospodarowania przestrzennego gminy przyjęte Uchwałą Nr III/27/2002 Rady Gminy w Książu Wielkim z dnia 27 grudnia 2002 roku. Szczegółowe zasady przeznaczenia terenów, w tym dla inwestycji celu publicznego, oraz określenia sposobów ich zagospodarowania i zabudowy ustalane są w miejscowych planach zagospodarowania przestrzennego.

Według stanu na 31 grudnia 2019 roku na terenie Gminy Książ Wielki obowiązują częściowe miejscowe plany zagospodarowania przestrzennego w trzech miejscowościach: Książ Wielki, Moczydło, Antolka, które zajmują 45 ha powierzchni. W związku z podjętą Uchwałą Rady Gminy z dnia 10 maja 2019 roku nr VI/50/2019 w sprawie przystąpienia do sporządzenia Studium Uwarunkowań i Kierunków Zagospodarowania Przestrzennego Gminy Książ Wielki obszar całej gminy , w jej granicach administracyjnych na podstawie ustawy z 27 marca 2003r. 0 planowaniu i zagospodarowaniu przestrzennym (Dz. U. z 2018r. poz. 1945 z późn. zm.) oraz rozporządzenia Ministra Infrastruktury w sprawie zakresu projektu studium uwarunkowań i kierunków zagospodarowania przestrzennego gminy (Dz. U. nr 118 poz. 1233) w przetargu nieograniczonym wybrana została Firma Planowanie Przestrzenne –Anna Woźnicka i Sylwia Miszczek Spółka z o.o. z siedzibą w Łodzi ul. Roja 39/74 , 91-134 Łódź. **FOT. Projekt Studium Uwarunkowań i Kierunków Zagospodarowania Przestrzennego Gminy Książ Wielki.**

Fot. Studium uwarunkowań i kierunków zagospodarowania przestrzennego Gminy Książ Wielki

Zakończenie prac projektowych oraz uchwalenie przez Radę Gminy Książ Wielki Studium przewidziane jest na koniec 2021roku.

3. PROGRAM GOSPODARKI NISKOEMISYJNEJ DLA GMINY KSIĄŻ WIELKI

Plan Gospodarki Niskoemisyjnej dla Gminy Książ Wielki jest zgodny z uchwałą Nr XLII/662/13 Sejmiku Województwa Małopolskiego z dnia 30 września 2013 roku - Program ochrony powietrza dla województwa małopolskiego (aktualizacja).

Jest on jednym z ważniejszych programów realizowanych na terenie gminy Książ Wielki . Dobra jakość powietrza jest niezbędna dla prawidłowego rozwoju każdego z nas, a co za tym idzie i rozwoju gospodarczego całej gminy.

Do podstawowych zadań stawianych Gminie w ramach programu ochrony powietrza (POP) zalicza się:

- Zastosowanie , jeśli jest to technicznie możliwe, odnawialnych źródeł energii w budynkach użyteczności publicznej, dla których proces inwestycyjny budowy lub modernizacji energetycznej jeszcze nie został rozpoczęty (w naszej gminie: budynek Urzędu Gminy, budynek mieszkalny przy ul. Podzamcze 3)
- Prowadzenie akcji informacyjnych o jakości powietrza i możliwości zgłoszenia ekointerwencji (można to zrobić przy pomocy zakładki znajdującej się na stronie internetowej Gminy)

- Wdrażanie programu „Ekopartnerzy na rzecz słonecznej energii Małopolski" (czas zakończenia rok 2021)
- W ramach programów wspomagających, wymiany starych pieców węglowych na nowe i ekonomiczniejsze (rok 2017 i 2018)
- Analiza potencjalnych obszarów budowy farm fotowoltaicznych, farm wiatrowych czy biogazowni.

W roku 2019 na terenie Gminy Książ Wielki były prowadzone inwestycje, dzięki którym poprawa stanu powietrza w naszej gminie uległa znacznej poprawie.
W ramach tych inwestycji dokonano termomodernizacji dwóch wielorodzinnych budynków mieszkalnych , a także wybudowano nowy obiekt użyteczności publicznej.
W miejscowości Mianocice, została wybudowana świetlica wiejska, wyposażona w panele fotowoltaiczne o mocy 5 kW. Dzięki zastosowaniu odnawialnych źródeł energii, ta jedna inwestycja znacząco wpłynie, nie tylko na poprawę jakości powietrza w miejscowości Mianocice, ale także może służyć całej Gminie. Obiekt może być wykorzystywany jako miejsce imprez lub spotkań oficjalnych.

Fot. Świetlica w Mianocicach -Ogniwa fotowoltaiczne.

W miejscowości Książ Mały 59, w budynku wielorodzinnym wykonano remont instalacji C.O. oraz docieplenie całego budynku. Wymiana stolarki okiennej i drzwiowej, docieplenie elewacji, remont kotłowni, wymiana komina spalinowego oraz remont instalacji centralnego ogrzewania, pozwala na dalsze ograniczenia emisji spalin., wynikające z ograniczenia strat ciepła w w/w budynku.
W Książu Wielkim na ul. Krakowskiej 9, w ramach realizacji Rewitalizacji Gminy Książ Wielki wykonano remont budynku wielorodzinnego. Dokonano docieplenia elewacji oraz stropu, wymieniono stolarkę okienną co również wpłynęło na zmniejszenie emisji spalin.
Na stronie internetowej Urzędu Gminy znajduje się zakładka informująca o jakości powietrza na terenie Małopolski. Można sprawdzić stan powietrza w poszczególnych miejscowościach znajdujących się na terenie województwa Małopolskiego lub dokonać ekointerwencji, co jest zgodne z dyrektywami wydawanymi przez Zarząd Województwa Małopolskiego.

Zanieczyszczenia powietrza na terenie gminy Książ Wielki są najczęściej spowodowane przewagą węgla (czasem złej jakości) jako paliwa do ogrzewania budynków mieszkalnych, ruch samochodowy oraz emisja zanieczyszczeń spoza granic gminy, dlatego tak ważne jest prowadzenie akcji informacyjnych o skutkach zanieczyszczenia powietrza. By mieszkańcy mogli w sposób aktywny przeciwstawiać się zanieczyszczeniom, dążąc do poprawy jakości powietrza, poprzez np. wymianę starych pieców na niskoemisyjne, korzystanie z możliwości odnawialnych źródeł energii jak np. solary słoneczne, farmy

wiatrowe czy panele fotowoltaiczne.

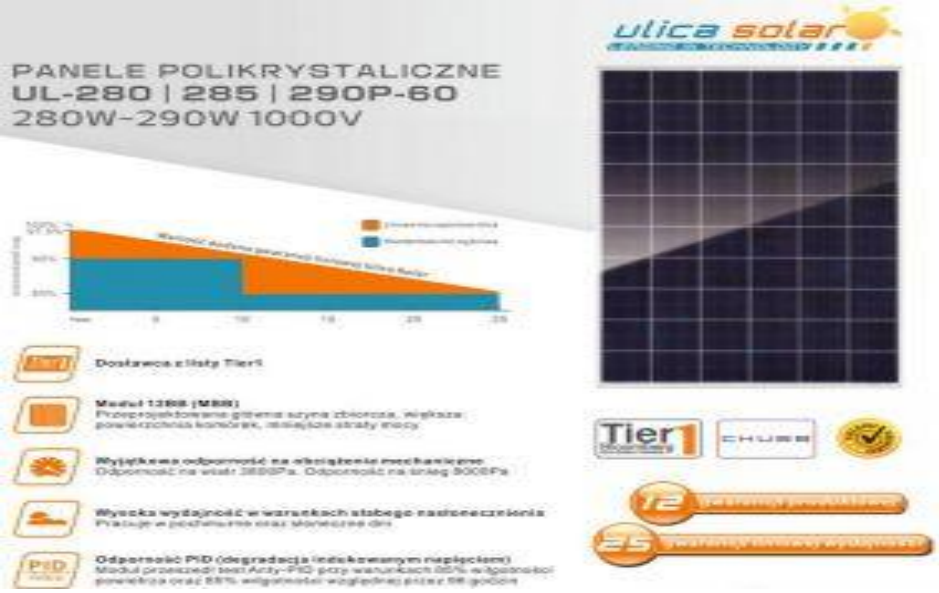

Projekt „ Ekopartnerzy na rzecz słonecznej energii Małopolski" jest współfinansowany ze środków Unii Europejskiej w ramach Regionalnego Programu Operacyjnego Województwa Małopolskiego na lata 2014-2020 w ramach działania 4.1. Zwiększenie wykorzystania odnawialnych źródeł energii, Poddziałanie 4.1.1. Rozwój infrastruktury produkcji energii ze źródeł odnawialnych.

Umowa na dofinansowanie ww. projektu została zawarta 19 października 2018 roku. Jej wartość wynosi odpowiednio:

- całkowita wartość projektu to **110.890.509,24 PLN**
- całkowite wydatki kwalifikowane to **98.769.749,80 PLN**
- dofinansowanie UE (EFRR) to **59.261.849,86 PLN**.

Projekt będzie realizowany do dnia 30 czerwca 2021 roku.

Celem projektu jest wzrost wykorzystania odnawialnych źródeł energii elektrycznej i cieplnej oraz poprawa jakości powietrza a co za tym idzie jakości życia na terenie Małopolski.

Celem dodatkowym jest instalacja małych źródeł energii, zlokalizowanych blisko odbiorcy, zmniejszających straty przesyłowe, zapewniających efekt ekologiczny poprzez wzrost udziału energii odnawialnej w zakresie energetyki rozproszonej.

Projekt jest realizowany na terenie 31 gmin oraz Stowarzyszenie Zielony Pierścień Tarnowa.

W gminie Książ Wielki jest zaplanowanych 115 instalacji z zakresu fotowoltaiki i 78 instalacji solarnych. Wysokość dofinansowania będzie wynosiła 60 % kwoty netto.

Koszt całkowity projektu dla naszej gminy to:**4 207 168,50 PLN** wysokość dotacji to:**2 162 893,72 PLN** a wkład własny wynosi: **2 059 493,79 PLN.**

W dniu 6 sierpnia 2019 roku zostało zamieszczone ogłoszenie o postępowaniu przetargowym na dostawę i montaż urządzeń dla odnawialnych źródeł energii, termin otwarcia ofert został ustalony na dzień 16 października 2019 roku. Ostatecznie po ocenach formalnych i merytorycznych złożonych ofert, zostały wyłonione dwie firmy, które na terenie subregionu Miechowskiego (Gminy: Miechów, Charsznica, Gołcza, Kozłów, Książ Wielki, Racławice, Słaboszów) będą go realizować.

Instalację fotowoltaiczną firma:

SANITO Sp. z o. o. z/s ul. Puławska 476; 02-884 Warszawa, cena to 15 941 102,73 PLN

Podpisanie umów z wykonawcami jest przewidziane na rok 2021, po weryfikacji złożonych odwołań.

W dniu 16 października 2019 roku została podpisana umowa (na okres realizacji do dnia 30.06.2021 roku) z wykonawcą na nadzór inwestorski tj. firmą **BICO Group Sp z o.o**. na kwotę brutto 595.703,00 PLN.

4.ANALIZA STANU GOSPODARKI ODPADAMI KOMUNALNYMI ZA 2020R.

Dochody z opłat za gospodarowanie odpadami komunalnymi oraz wydatki związane z funkcjonowaniem systemu gospodarowania odpadami komunalnymi w Gminie Książ Wielki w 2020 roku

Zgodnie z wymogiem art. 6 r ust .2e ustawy z dnia 13 września 1996r o utrzymaniu czystości i porządku w gminach (tj. DZ. U. z 2019r.poz. 2010 z późn. Zm.)
gmina dokonuje corocznej analizy stanu gospodarowania odpadami komunalnymi w celu weryfikacji możliwości technicznych i organizacyjnych gminy w tym zakresie . Analiza obejmuje okres funkcjonowania systemu gospodarowania odpadami komunalnymi od 1 stycznia 2020 r. do 31.12 2020r. i została sporządzona zgodnie z zakresem określonym w art. 9tb ust.1 w/w ustawy.
Uchwały Rady Gminy

- Uchwała Nr XVI/134/2016 Rady Gminy w Książu Wielkim z dnia 30 sierpnia 2016 r. w sprawie Regulaminu utrzymania czystości i porządku na terenie Gminy Książ Wielki.
- Uchwała Nr XVI/135/2016 Rady Gminy w Książu Wielkim z dnia 30 sierpnia 2016 r. w sprawie sposobu i zakresu świadczenia usług w zakresie odbierania odpadów komunalnych od właścicieli nieruchomości i zagospodarowania tych odpadów.
- Uchwała Nr XVI/136/2016 Rady Gminy w Książu Wielkim z dnia 30 sierpnia 2016 r. w sprawie terminu, częstotliwości i trybu uiszczania opłaty za gospodarowanie odpadami komunalnymi.
- Uchwała Nr XVI/138/2016 Rady Gminy w Książu Wielkim z dnia 30 sierpnia 2016 r. w sprawie wzoru deklaracji o wysokości opłaty za gospodarowanie odpadami komunalnymi składanej przez właściciela nieruchomości.
- Uchwała Nr XII/97/2019 Rady Gminy w Książu Wielkim z dnia 28 grudnia 2019 r w sprawie wyboru metody ustalenia opłaty za gospodarowanie odpadami komunalnymi oraz ustalenia stawki tej opłaty -obowiązuje od 1 stycznia 2020r.

Systemem gospodarowania odpadami komunalnymi na terenie Gminy Książ Wielki od 1 lipca 2013 r. zostały objęte nieruchomości zamieszkałe przez mieszkańców. Pozostałe nieruchomości niezamieszkałe w tym miejsca prowadzenia działalności gospodarczej oraz budynki użyteczności publicznej są zobowiązane do posiadania umowy na odbiór odpadów, podpisanej z firmą wpisaną do rejestru działalności regulowanej w zakresie odbierania odpadów komunalnych od właścicieli nieruchomości, prowadzonego przez Wójta Gminy Książ Wielki. Odpady komunalne to odpady powstające w gospodarstwach domowych z wyłączeniem pojazdów wycofanych z eksploatacji, a także odpady nie zawierające odpadów niebezpiecznych pochodzących od innych wytwórców odpadów, które ze względu na swój charakter lub skład są podobne do odpadów powstających w gospodarstwach domowych.
Przez gospodarowanie odpadami rozumie się zbieranie, transport, przetwarzanie odpadów, łącznie z nadzorem nad tego typu działaniami, jak również późniejsze postępowanie z miejscami unieszkodliwiania odpadów oraz działania wykonywane w charakterze sprzedawcy odpadów lub pośrednika w ich obrocie.
Na terenie Gminy Książ Wielki odpady komunalne powstają głównie w gospodarstwach domowych, a także na terenach nieruchomości niezamieszkałych .

Usługa odbioru i zagospodarowania odpadów komunalnych od właścicieli nieruchomości zamieszkałych z terenu Gminy Książ Wielki w roku 2020 realizowana była przez firmę: Małopolskie Przedsiębiorstwo Gospodarki Odpadami Sp. z o.o. ul. Barska 12, 30-307 Kraków Firma ta została wybrana w trybie ustawy Prawo zamówień publicznych zamówienia z wolnej ręki na **okres 02.01.2020-29.02.2020r**. Opłata za odbieranie i zagospodarowanie odpadów komunalnych za miesiąc ustalana była jako iloczyn faktycznej ilości odebranych i zagospodarowanych odpadów (potwierdzonej dokumentami ważenia i ceny jednostkowej która wynosi za:

a) Odpady zmieszane 1080,00zł/Mg brutto
b) Papier i tektura , opakowania wielomateriałowe , metale , tworzywa sztuczne typu PET, szkło- 1080,00zł/Mg

Małopolskie Przedsiębiorstwo Gospodarki Odpadami Sp. z o.o. ul. Barska 12, 30-307 Kraków Firma ta została wyłoniona w 2020 r. w trybie ustawy Prawo zamówień publicznych. Umowa została zawarta na okres **23. 03. 2020r. – 31. 12. 2020** r. Opłata za odbieranie i zagospodarowanie odpadów komunalnych za miesiąc ustalana jest iloczyn faktycznej ilości odebranych i zagospodarowanych odpadów (potwierdzonej dokumentami ważenia i ceny jednostkowej która wynosi za:

c) Odpady zmieszane 1404,00zł/Mg brutto
d) Odpady ulegające biodegradacji oraz zielone -1404,00 zł/Mg
e) Papier i tektura , opakowania wielomateriałowe , metale , tworzywa sztuczne typu PET, szkło- 1782,00zł/Mg
f) Pozostałe -1890,00 zł/Mg.

Szacowana wartość umowy w całym okresie jej obowiązywania określona była kwotą 1 330 915,05.
W ramach powyższej umowy nieruchomości zostały wyposażone w pojemniki i worki na odpady. Mieszkańcy odpady komunalne zmieszane przekazywali w pojemnikach o pojemności 120 l, 240 l. i 1100 l, natomiast odpady zebrane w sposób selektywny w kolorowych pojemnikach i workach:
- koloru żółtego-papier, tektura, tworzywa sztuczne, metale, opakowania wielomateriałowe,
- koloru zielonego szkło,
- koloru niebieskiego papier,
oraz w workach koloru brązowego – odpady biodegradowalne.

. Od 01. 07. 2017 r podmiot wyłoniony w przetargu na odbieranie i zagospodarowanie odpadów komunalnych prowadzi w Miechowie przy ul. Konopnickiej 30 Punkt Selektywnej Zbiórki Odpadów Komunalnych czynny w poniedziałki i środy w godz. 7^{30} – 14^{30} i w soboty w godz. 7^{00} – 12^{00} do którego mieszkańcy mogą oddawać bezpłatnie następujące frakcje odpadów zbierane w sposób selektywny: papier, szkło, tworzywa sztuczne metale, odpady wielkogabarytowe, odpady niebezpieczne powstałe w gospodarstwach domowych, zużyty sprzęt elektryczny i elektroniczny, zużyte baterie i akumulatory, przeterminowane leki, odpady ulegające biodegradacji.

W ramach utworzonego PSZOK Podmiot umożliwia odpłatnie odbiór odpadów budowlanych i rozbiórkowych. Dodatkowo zużyty sprzęt elektryczny i elektroniczny, odpady wielkogabarytowe oraz zużyte opony były na zasadzie wystawki (wystawienie przed posesję) odbierane dwa razy w roku, w terminie określonym w harmonogramie odbioru odpadów.
W zabudowie mieszkaniowej jednorodzinnej odpady zebrane w sposób selektywny odbierane były z częstotliwością raz na cztery tygodnie, natomiast zmieszane odpady komunalne były odbierane w miesiącach: maj, czerwiec, lipiec, sierpień z częstotliwością raz na 2 tygodnie w pozostałych miesiącach raz na cztery tygodnie.
W zabudowie mieszkaniowej wielorodzinnej zmieszane odpady komunalne odbierane były z częstotliwością 1 raz na tydzień natomiast odpady zbierane w sposób selektywny raz na cztery tygodnie lub po wypełnieniu pojemników.

Zgodnie z art. 9 e ust. 1 pkt. 2 ustawy o utrzymaniu czystości i porządku w gminach podmiot odbierający odpady komunalne od właścicieli nieruchomości jest obowiązany do przekazywania zmieszanych odpadów komunalnych oraz odpadów zielonych bezpośrednio do regionalnej instalacji do przetwarzania odpadów komunalnych. W myśl art. 9.1 ust. 2 w przypadku wystąpienia awarii regionalnej instalacji do przetwarzania odpadów komunalnych lub odpadów zielonych odpady te przekazuje się do instalacji przewidzianej do zastępczej obsługi regionu.

Według Planu Gospodarki Odpadami Województwa Małopolskiego Gmina Książ Wielki wchodzi w skład regionu zachodniego. W związku z powyższym zmieszane odpady komunalne oraz pozostałości z sortowania odpadów komunalnych przeznaczonych do składowania firma odbierająca odpady komunalne od właścicieli nieruchomości w 2020 r. przekazywała do następujących instalacji:- MBP Ujków Stary, Osadowa 1, Ujków Stary, 32-329 Bolesław,
Odpady zielone oraz odpady kuchenne były wykorzystywane na własne potrzeby i zgodnie z deklaracjami mieszkańców umieszczane w przydomowych kompostownikach lub wykorzystywane jako pasza dla zwierząt.

Uchwalona przez Radę Gminy w Książu Wielkim (Uchwała NR XII/97/2019 Rady Gminy w Książu Wielki z dnia 28 grudnia 2019 r. w sprawie wyboru metody ustalania opłaty za gospodarowanie odpadami komunalnymi oraz ustalenia stawki tej opłaty .
W ramach systemu gospodarowania odpadami komunalnymi właściciele nieruchomości ponosili na rzecz Gminy opłatę za gospodarowanie odpadami komunalnymi.

Stawka opłaty za gospodarowanie odpadami komunalnymi wynosi 20,00 zł miesięcznie od każdej osoby zamieszkującej daną nieruchomość jeżeli odpady są zbierane w sposób selektywny.
Stawka opłaty za gospodarowanie odpadami komunalnymi wynosi 40,00 zł miesięcznie od każdej osoby zamieszkującej daną nieruchomość jeżeli odpady są zbierane w sposób nie selektywny.

Tabela 29.Odpady komunalne nieulegające biodegradacji. (tony)

Kod odpadów	Rodzaj Odpadów	Masa odpadów w Mg w 2019r.	Masa odpadów w Mg w 2020r
20 03 01	Niesegregowane (zmieszane) odpady komunalne	599,020	797,660
15 01 02	Opakowania z tworzyw sztucznych	73.938	62,550
15 01 07	Opakowania ze szkła	73.570	64,380
16 01 03	Zużyte opony	4,3	7,520
170107	Zmieszane odpady z betonu, gruzu ceglanego, odpadowych materiałów ceramicznych i elementów wyposażenia inne niż wymienione w 170106	4,900	0,000
20 01 35	Zużyte urządzenia elektryczne i elektroniczne inne niż wymienione w 20 01 21 i 20 01 23 zawierające niebezpieczne składniki.	1,760	3,610
20 03 07	Odpady wielkogabarytowe	53,84	38,020
20 01 036	Zużyte urządzenia elektryczne i elektroniczne inne niż wymienione w 20 01 21, 20 01 23, 20 01 35	0.617	3,250
200123	Urządzenia zawierające freony	0,677	1,140
200139	Tworzywa sztuczne	0,0	32,300
200101	Papier i tektura	0,0	8,640
200102	Szkło	0,0	5,500
	Razem	812,622	1024,57

Odpady ulegające biodegradacji.

Kod odpadów	Rodzaj Odpadów	Masa odpadów w Mg w2019r.	**Masa odpadów w Mg w 2020r**
15 01 01	Opakowania z papieru i tektury	12,500	7,290
20 02 01	Odpady ulegające biodegradacji	35,830	33,860
15 01 05	Opakowania wielomateriałowe	10,1	0,00
	Razem	58,430	41,150
	Ogółem	871,052	1065,72

Na koniec 2020 roku z nieruchomości zamieszkałych objętych odbiorem odpadów komunalnych złożono 1 642 szt. Deklaracji. Zadeklarowanych do opłaty za gospodarowanie odpadami komunalnymi (po złożeniu stosownych korekt) **jest 4 397 osób.**

Analizując wpływy z opłat za gospodarowanie odpadami komunalnymi w stosunku do wydatków poniesionych na ten cel można stwierdzić że:

-wpływy z opłat za gospodarowanie odpadami komunalnymi za 2020 rok wynosiły :

Plan:1 158 000,00

Wykonanie: 1 028 628,77 zrealizowany w 88,82 %

-Wpływy z odsetek

Plan: 5 000,00
Wykonanie : 5 588,10 zrealizowany w 111,76%
Zaległość za 2019r wynosiła 47 281,89 zł .Zaległości na 31.12.2020 roku wynosiły 73 765,82 zł.
-Wydatki z tytułu gospodarowania odpadami komunalnymi wynosiły :
Plan: 1 636 435,00
Wykonanie :1 493 944,65 zrealizowany w 91,29%
W tym: wynagrodzenia i koszty obsługi systemu
Plan: 29 146,56
Wykonanie :27 480,69 zrealizowany w 94,28%
Wydatki związane z odbiorem odpadów
Plan :1 607 288,44
Wykonanie :1 466 463,96 zrealizowany w 91,23%
Zobowiązanie niewymagalne za fakturę za m-c grudzień wynosi 97 266,42 zł.

Bilans dochodów i wydatków z tytułu gospodarowania odpadami ma wartość ujemną w kwocie 459 727,78.
Tj. Dochody wykonane :1 034 216,87
Wydatki wykonane :1 493 944,65
Deficyt 459 727,78 zł

W 2020 roku nie wszczęto żadnego postępowania administracyjnego wobec właścicieli nieruchomości zamieszkałych i niezamieszkałych, którzy nie przedłożyli stosownych deklaracji o wysokości opłaty za gospodarowanie odpadami komunalnymi w Gminie Książ Wielki.

Dla zbilansowania systemu gospodarki odpadami komunalnymi Gmina Książ Wielki w 2019 roku dopłaciła z dochodów własnych kwotę 44 243,55 zł.

Dla zbilansowania systemu gospodarki odpadami komunalnymi Gmina Książ Wielki w 2020 roku dopłaciła z dochodów własnych kwotę 459 727,78 zł.

Wdrożony system gospodarowania odpadami komunalnymi działa prawidłowo. Wykonawca usługi wywiązuje się z warunków zawartej umowy. Znaczący wpływ na prawidłową segregację odpadów komunalnych „u źródła" ma wzrastająca świadomość ekologiczna mieszkańców.

Aby zmniejszyć powstawanie ilości odpadów zmieszanych w stosunku do odpadów segregowanych należy w dalszym ciągu prowadzić kampanię informacyjną oraz edukacyjną mieszkańców w zakresie prawidłowego postępowania z odpadami komunalnymi.
Ponadto należy prowadzić na bieżąco czynności sprawdzające pod kątem prawidłowej segregacji odpadów przez mieszkańców.

Tabela 30.Wykonanie dochodów za odpady komunalne w Gminie Książ Wielki na 31.12.2020r.

	ZAL. POCZ.	PRZYPIS	ODPIS	WPŁATY	ZWROT	% WYKONANIE	ZAL. KOŃCOWA
ANTOLKA	224,51	60 892,00	4 424,00	55 983,23	0,00	98,74 %	1 586,28
BOCZKOWICE	2 708,52	39 840,00	2 700,00	35 182,87	0,00	88,29	4 863,85
CISIE	2 976,20	38 280,00	2 036,00	35 706,40	0,00	82,47	4 137,40
CISIA WOLA	1 472,55	37 200,00	880,00	34 170,35	0,00	90,41	4 572,20
CZĘSTOSZOWICE	938,00	24 140,00	1 180,00	22 907,40	40,00	95,68	1 229,60
GIEBUŁTÓW	3 064,59	47 520,00	4 600,00	39 861,71	0,00	86,68	6 383,59
GŁ STARA WIEŚ	1 866,00	47 320,00	4 240,00	43 139,11	0,00	95,97	2 594,69
GŁ. WRZOSY	1 212,91	34 756,00	2 380,00	33 341,11	0,00	99,26	1 117, 80
KONASZÓWKA	1 851,15	58 018,00	3 776,00	55 121,12	0,00	98,26	1 444,83
KRZESZÓWKA	2 621,09	42 240,00	1 855,00	40 569,40	0,00	94,33	2 764,60

KSIĄŻ MAŁY	1 688,00	34 960,00	2 683,00	33 508,27	80,00	98,41	1 092,13
KSIĄZ MAŁY KOL.	83,22	36 740,00	2 384,00	34 286,86	0,00	99,55	400,46
KSIĄŻ WIELKI	5 158,47	161 806,00	9 630,00	150 271,16	291,00	95,51	9 481,31
ŁAZY	1 197,46	38 520,00	1 720,00	35 987,13	0,00	94,70	2 641,73
MAŁOSZÓW	249,60	21 840,00	516,00	21 071,00	0,00	97,67	800,00
MIANOCICE	353,95	34 280,00	1 553,95	32 507,66	48,00	98,12	1 104,74
MOCZYDŁO	1 174,19	68 720,00	4 638,00	61 425,40	0,00	94,12	4 714,79
RZĘDOWICE	2 096,00	62 526,00	4 128,00	58 694,19	240,00	97,02	3 149,92
TOCHOŁÓW	2 497,00	60 200,00	2 530,00	55 790,80	0,00	92,72	4 316,60
TRZONÓW	1 064,55	51 688,00	2 806,00	47 591,13	0,00	95,28	3 144,08
WIELKA WIEŚ	1 365,50	59 086,00	3 300,00	54 544,43	80,00	95,43	2 999,47
ZARYSZYN	3 700,24	55 580,00	2 560,00	47 747,04	0,00	84,17	9 225,75
Razem	**39 563,70**	**1 116 312,00**	**66 519,95**	**1 029 407,77**	**779,00**	**94,49**	**73 765,82**

5.Gminna Strategia Rozwiązywania Problemów Społecznych Gminy Książ Wielki .

Gminna Strategia Rozwiązywania Problemów Społecznych Gminy Książ Wielki na lata 2013-2022 została przyjęta Uchwałą Nr XXI/190/2012 Rady Gminy w Książu Wielkim z dnia 28 grudnia 2012 roku, zmieniona Uchwałą Nr IV/29/2015 Rady Gminy w Książu Wielkim z dnia 27 marca 2015 roku.

Realizacja założeń strategicznych podlega monitorowaniu. Z przeprowadzonej analizy wynika, iż założone zadania w roku 2020 były realizowane, pomimo ograniczeń wprowadzonych w związku z ogłoszonym stanem zagrożenia epidemiologicznego SARS-CoV-2 wywołującego chorobę COVID-19.

Pomoc społeczna nie jest w stanie wypełniać swoich zadań bez odpowiedniego wsparcia samorządu terytorialnego, instytucji publicznych (sądy, policja, służba zdrowia, oświata), organizacji pozarządowych, itp. Tylko stała i systematyczna współpraca między tymi jednostkami pozwoli na skuteczne pomaganie i wdrażanie aktywnej polityki społecznej.

Tabela 31.Realizacja celów w roku 2020

Cel operacyjny Nr 1	
Aktywizacja i integracja grup zagrożonych wykluczeniem społecznym.	1.Realizacja projektu „Rozwijaj się z Gminą Książ Wielki!”(wsparcie indywidualne dla uczestników projektu; pedagoga, psychologa, logopedy, terapia uzależnień, psychoterapia, rehabilitacja, korepetycje z języka polskiego, języka niemieckiego, języka angielskiego, matematyki). 2.Monitorowanie rodzin zagrożonych kryzysem. 3.Zabezpieczenie potrzeb bytowych osób/ rodzin o niskich dochodach przez Ośrodek Pomocy Społecznej , Centrum Usług Wspólnych (zasiłki celowe, okresowe, stypendia szkolne, dotacja podręcznikowa, dotacja przedszkolna, dożywianie dzieci, pomoc żywnościowa CARITAS, Szlachetna paczka, wypoczynek letni dla dzieci).
Cel operacyjny Nr 2:	
Utworzenie systemu wsparcia dla rodzin z problemami opiekuńczo-wychowawczymi.	1.Realizacja Gminnego Programu Wspierania Rodziny (kontynuacja zatrudnienia asystenta rodziny, współfinansowanie pobytu dzieci w pieczy zastępczej). 2.Zapewnienie dostępu do poradnictwa specjalistycznego w Punkcie Interwencji Kryzysowej przy Powiatowym Centrum Pomocy Rodzinie.

	3.Monitorowanie sytuacji rodzin z problemami opiekuńczo-wychowawczymi . 4.Współpraca z PCPR, kuratorami, placówkami oświaty i innymi instytucjami działającymi na rzecz rodzin z dziećmi.
Cel operacyjny nr 3:	
Budowa systemu pomocy i wsparcia środowiskowego dla osób w wieku podeszłym oraz niepełnosprawnych	1.Realizacja programu „Wspieraj Seniora". 2.Świadczenie usług opiekuńczych osobom wymagającym opieki osób innych. 3.Umieszczanie osób wymagających całodobowej opieki oraz partycypowanie gminy w kosztach utrzymania naszych podopiecznych w domach pomocy społecznej. 4.Działalność Warsztatów Terapii Zajęciowej. 5.Udzielanie różnych form pomocy m.in. pomocy finansowej, rzeczowej. 6.Współpraca z instytucjami działającymi na rzecz osób w podeszłym wieku oraz niepełnosprawnych.
Cel operacyjny nr 4:	
System wsparcia osób i rodzin dotkniętych bezrobociem.	1.Współpraca z Powiatowym Urzędem Pracy. 2.Praca socjalna z osobami bezrobotnymi. 3.Zapewnienie schronienia dla osób bezdomnych. 4Udzielenie pomocy finansowej, rzeczowej.
Cel operacyjny Nr 5.	
Budowanie zintegrowanego systemu przeciwdziałania uzależnieniom i patologiom społecznym.	1.Realizacja Gminnego Programu Przeciwdziałania Przemocy w Rodzinie i Ochrony Ofiar Przemocy w Rodzinie (działalność Zespołu Interdyscyplinarnego). 2.Realizacja Gminnego Programu Rozwiązywania Problemów Alkoholowych. 3.Kontynuacja programów profilaktycznych w placówkach oświaty na terenie gminy. 4.Kontynuowanie i rozwijanie partnerskiej współpracy miedzy instytucjami i podmiotami, głównie z policją, służbą zdrowia, oświatą, sądem oraz GKRPA. 5.Zapewnienie dostępu do poradnictwa specjalistycznego w Punkcie Interwencji Kryzysowej przy Powiatowym Centrum Pomocy Rodzinie dla rodzin doświadczających przemocy. 6.Monitorowanie sytuacji rodzin, praca socjalna z osobami/ rodzinami z problemami uzależnienia**.**

5.1.Realizacja zadań Gminnego Ośrodka Pomocy Społecznej w Książu Wielkim za 2020 roku.

Pomoc społeczna wspiera osoby i rodziny w wysiłkach zmierzających do zaspokojenia niezbędnych potrzeb i umożliwienia im życie w warunkach odpowiadających godności człowieka.

Na jednostkach samorządu terytorialnego oraz na organach administracji rządowej spoczywa obowiązek zapewnienia realizacji zadań pomocy społecznej w zakresie ustalonym ustawą.

Gmina zobowiązana, jest zgodnie z przepisami ustawy, do wykonania zadań pomocy społecznej, nie może odmówić pomocy osobom potrzebującym. Jednak rodzaj, forma i rozmiar świadczenia powinny być odpowiednie do okoliczności uzasadniających udzielenie pomocy a potrzeby osób i rodzin korzystających z pomocy powinny zostać uwzględnione, jeżeli odpowiadają celom i mieszczą się w możliwościach pomocy społecznej.

Podstawowymi przesłankami do uzyskania przez osoby i rodziny wsparcia w ramach pomocy społecznej jest znalezienie się w trudnej sytuacji życiowej i niemożliwość jej pokonania mimo uprzedniego wykorzystania własnych środków, możliwości i uprawnień. Trudna sytuacja życiowa to w szczególności zaistnienie jednej z okoliczności wymienionych w art. 7 ustawy o pomocy społecznej przy uwzględnieniu kryterium dochodowego określonego w art. 8 ustawy, który mówi, że dochód na osobę w rodzinie nie może przekroczyć- 528 zł, w przypadku osoby samotnie gospodarującej- 701 zł. Kwota dochodu z 1 ha przeliczeniowego wynosi 308 zł. Kryteria dochodowe podlegają weryfikacji co trzy lata z uwzględnieniem wyników badań progu interwencji socjalnej. Ostatnią weryfikację wprowadzono w październiku 2018 roku.

Ogółem koszt utrzymania Ośrodka w roku 2020 wynosił 359.798,78 zł, z tego kwotę 43.537,00 zł stanowi dotacja celowa z budżetu Wojewody . Środki finansowe zostały wykorzystane m.in. na płace wraz z pochodnymi dla pracowników realizujących zadania z zakresu pomocy społecznej oraz wynagrodzenie Inspektora Ochrony Danych Osobowych, zakup materiałów biurowych , zakup komputerów, tonerów do drukarek , prowizje bankowe, opłata licencji programów komputerowych, serwis, ubezpieczenia komputerów, szkolenia ,delegacje , ryczałty na samochody prywatne dla pracowników socjalnych, zakup druków, usługi telekomunikacyjne.

W ramach pomocy społecznej udzielono pomocy w formie:

1. Zasiłku stałego

Zasiłek stały przysługuje:

1) pełnoletniej osobie samotnie gospodarującej, niezdolnej do pracy z powodu wieku lub całkowicie niezdolnej do pracy, jeżeli jej dochód jest niższy od kryterium dochodowego osoby samotnie gospodarującej;

2) pełnoletniej osobie pozostającej w rodzinie, niezdolnej do pracy z powodu wieku lub całkowicie niezdolnej do pracy, jeżeli jej dochód, jak również dochód na osobę w rodzinie są niższe od kryterium dochodowego na osobę w rodzinie.

W 2020 roku zasiłków stałych wypłacono na łączną kwotę 127.948,09 zł (dotacja Wojewody w całości) **dla 21 osób.**

Za osoby pobierające świadczenia w formie zasiłków stałych, opłacane były składki na ubezpieczenie zdrowotne , liczba uprawnionych - 20 osób. Wydano kwotę: 11.350,03zł. Środki finansowe pochodziły z dotacji celowej.

2. Zasiłku okresowego

Zasiłek okresowy przysługuje w szczególności ze względu na długotrwałą chorobę, niepełnosprawność, bezrobocie, możliwość utrzymania lub nabycia uprawnień do świadczeń z innych systemów zabezpieczenia społecznego:

1) osobie samotnie gospodarującej, której dochód jest niższy od kryterium dochodowego osoby samotnie gospodarującej;

2) rodzinie, której dochód jest niższy od kryterium dochodowego rodziny .Przyznanie zasiłku okresowego, podobnie jak zasiłku stałego, uzależnione jest od spełnienia kryterium dochodowego. Jego beneficjentem może być osoba samotnie gospodarująca i rodzina. Zasiłek nie może być jednak niższy niż 50 proc. różnicy między kryterium dochodowym osoby samotnie gospodarującej a dochodem tej osoby.

W 2020 roku zasiłków okresowych było wypłaconych na łączną kwotę 16.902 zł, (dotacja Wojewody w kwocie 15.937 zł , środki własne gminy 965 zł) **dla 20 osób.**

3. Zasiłku celowego i celowego specjalnego.

Zasiłek celowy jest to świadczenie fakultatywne przyznawane na zaspokojenie niezbędnej potrzeby bytowej, a w szczególności na pokrycie części lub całości kosztów zakupu żywności, leków i leczenia, opału, odzieży, niezbędnych przedmiotów użytku domowego, drobnych remontów i napraw w mieszkaniu, a także kosztów pogrzebu. Specjalny zasiłek celowy- świadczenie może być przyznane w szczególnie uzasadnionych przypadkach osobie albo rodzinie o dochodach przekraczających kryterium ustawowe - w wysokości nieprzekraczającej odpowiednio kryterium dochodowego osoby samotnie gospodarującej lub rodziny. Świadczenie to nie podlega zwrotowi.

W 2020 roku pomoc pieniężną i niepieniężną w formie zasiłków celowych otrzymało 79 osób, wydatkowano 40.514,92 zł, z kolei pomoc w formie specjalnych zasiłków celowych otrzymało 57 osób na kwotę 8.394,07 zł. Środki w całości własne gminy.

4. Schronienia

Schronienie jest zadaniem własnym gminy o charakterze obowiązkowym. Osoba lub rodzina ma prawo do schronienia, jeżeli jest tego pozbawiona. Udzielenie schronienia następuje przez przyznanie tymczasowego schronienia w noclegowni, schronisku dla osób bezdomnych albo schronisku dla osób bezdomnych z usługami opiekuńczymi.

W 2020 roku na pokrycie kosztów związanych z udzieleniem schronienia dla 2 osób przeznaczono 12.030,00 zł. Środki w całości własne gminy.

5. Wieloletniego rządowego programu „ Posiłek w szkole i w domu" na lata 2019-2023

Uchwałą Nr 140 Rady Ministrów z 15 października 2018 r. ustanowiony został wieloletni rządowy program "Posiłek w szkole i w domu" na lata 2019-2023.

Program „Posiłek w szkole i w domu" jest zadaniem własnym gminy dofinansowanym ze środków budżetu państwa.

Gminy otrzymują wsparcie finansowe w udzieleniu pomocy w formie posiłku, świadczenia pieniężnego w postaci zasiłku celowego na zakup posiłku lub żywności oraz świadczenia rzeczowego w postaci produktów żywnościowych

Program "Posiłek w szkole i w domu" skierowany jest zarówno do dzieci, uczniów, jak i osób starszych.

Celem programu jest ograniczenie zjawiska niedożywienia dzieci i młodzieży z rodzin o niskich dochodach lub znajdujących się w trudnej sytuacji oraz osób dorosłych, w szczególności samotnych, w podeszłym wieku, chorych lub osób niepełnosprawnych, spełniających warunki otrzymania pomocy wskazane w ustawie o pomocy społecznej oraz kryterium dochodowe, tj. 150 proc. kryterium dochodowego uprawniającego do świadczeń z pomocy społecznej.

Zgodnie z przyjętym programem, ze środków przekazanych gminom udziela się wsparcia, w szczególności:

1) dzieciom do czasu podjęcia nauki w szkole podstawowej,

2) uczniom do czasu ukończenia szkoły ponadpodstawowej,

3) osobom i rodzinom znajdującym się w trudnej sytuacji, wymienionym w art. 7 w/w ustawy, w szczególności osobom samotnym, w podeszłym wieku, chorym lub niepełnosprawnym.

W 2020 roku w szkołach i przedszkolach dożywianych było 54 dzieci. Na pomoc w formie finansowania gorącego posiłku wydano **22.235,50 zł w tym 17.788,40 zł dotacja celowa, 4.447,10 zł środki własne gminy**. W związku z zamknięciem szkół spowodowanym stanem epidemiologicznym (przejście szkół na nauczanie zdalne) formy pomocy - gorący posiłek zostały zmienione na pomoc finansową lub na świadczenie niepieniężne w postaci zakupu produktów żywnościowych (292 paczki).

Pomocą w formie zasiłku celowego objęto 40 rodzin, wydano **47.136** zł, a w formie świadczeń rzeczowych objęto 34 rodziny, wydano kwotę **41.229 zł.** Łącznie na świadczenia pieniężne i świadczenia rzeczowe wydano kwotę **88.364,50 zł** , z tego dotacja **70.691,60 zł, Gmina 17.672,90 zł.**

Ogółem na realizację Programu przeznaczyliśmy 110.600,00 zł, (dotacja Wojewody 80% kwota 88.480,00 zł , środki własne gminy 20% kwota 22.120 zł).

6. Usługi opiekuńcze

Usługi opiekuńcze są zadaniem własnym gminy o charakterze obowiązkowym, są organizowanie i świadczone w miejscu zamieszkania.

Osobie samotnej, która z powodu wieku, choroby lub innych przyczyn wymaga pomocy innych osób, a jest jej pozbawiona, przysługuje pomoc w formie usług opiekuńczych lub specjalistycznych usług opiekuńczych. Usługi opiekuńcze lub specjalistyczne usługi opiekuńcze mogą być przyznane również osobie, która wymaga pomocy innych osób, a rodzina, a także wspólnie niezamieszkujący małżonek, wstępni, zstępni nie mogą takiej pomocy zapewnić. Usługi opiekuńcze obejmują pomoc w zaspokajaniu codziennych potrzeb życiowych, opiekę higieniczną, zaleconą przez lekarza, pielęgnację oraz w miarę możliwości, zapewnienie kontaktów z otoczeniem. Usługi opiekuńcze przyznawane są decyzją administracyjną zawierającą ilość godzin oraz odpłatność (w zależności od dochodu osoby/rodziny) obliczoną na podstawie wywiadu środowiskowego

przeprowadzonego w miejscu zamieszkania. Pracownik socjalny sporządza plan pomocy określając w jego ramach rodzaje usług oraz ilość godzin tygodniowo dla każdej osoby korzystającej z tej formy pomocy. Pomoc w formie usług opiekuńczych świadczyły 2 opiekunki domowe zatrudnione na umowę zlecenie.

Wydano kwotę: **23.522,98 zł.** Środki finansowe na pokrycie zadania pochodziły ze środków własnych gminy. Odpłatność świadczeniobiorców za usługi opiekuńcze za rok 2020 wyniosła **719,20 zł.**

7. Domy pomocy społecznej

Zgodnie z ustawą o pomocy społecznej: osobie wymagającej całodobowej opieki z powodu wieku, choroby lub niepełnosprawności, niemogącej samodzielnie funkcjonować w codziennym życiu, której nie można zapewnić niezbędnej pomocy w formie usług opiekuńczych, przysługuje prawo do umieszczenia w domu pomocy społecznej. Osobę wymagającą tej formy wsparcia kieruje się do domu pomocy społecznej odpowiedniego typu, zlokalizowanego jak najbliżej miejsca zamieszkania osoby kierowanej, chyba że okoliczności sprawy wskazują inaczej, po uzyskaniu zgody tej osoby lub jej przedstawiciela ustawowego na umieszczenie w domu pomocy społecznej. Osoba wymagająca wzmożonej opieki medycznej kierowana jest do zakładu opiekuńczo-leczniczego po wydaniu skierowania przez lekarza ubezpieczenia zdrowotnego na podstawie ustawy o świadczeniach opieki zdrowotnej finansowanych ze środków publicznych. Dom pomocy społecznej świadczy usługi bytowe, opiekuńcze, wspomagające i edukacyjne na poziomie obowiązującego standardu, w zakresie i formach wynikających z indywidualnych potrzeb osób w nim przebywających. Decyzję o skierowaniu do domu pomocy społecznej i decyzję ustalającą opłatę za pobyt w domu pomocy społecznej wydaje organ gminy właściwej dla tej osoby w dniu jej kierowania do domu pomocy społecznej. Decyzję o umieszczeniu w domu pomocy społecznej wydaje starosta powiatu prowadzącego dom pomocy społecznej.

Partycypowanie w kosztach pobytu naszych mieszkańców jest zadaniem własnym Gminy . Osoby przebywające w placówce ponoszą odpłatność do wysokości 70% swojego świadczenia. Ośrodek ponosi natomiast różnicę pomiędzy pełną odpłatnością ustalaną corocznie przez Starostów i obowiązującą w danej placówce a kwotą wniesioną przez pensjonariusza.

Opłatę za pobyt w domu pomocy społecznej wnoszą:

- mieszkaniec domu, nie więcej jednak niż 70 % swojego dochodu, a w przypadku osób małoletnich przedstawiciel ustawowy z dochodów dziecka, nie więcej niż 70 % tego dochodu;
- małżonek, zstępni przed wstępnymi - zgodnie z umową zawartą w trybie art. 103 ust. 2:
  a) w przypadku osoby samotnie gospodarującej, jeżeli dochód jest wyższy niż 300 % (**2.103,00 zł**) kryterium dochodowego osoby samotnie gospodarującej, jednak kwota dochodu pozostająca po wniesieniu opłaty nie może być niższa niż 300 % tego kryterium,
  b) w przypadku osoby w rodzinie, jeżeli posiadany dochód na osobę jest wyższy niż 300 % (**1.584,00 zł**) kryterium dochodowego na osobę w rodzinie, z tym że kwota dochodu pozostająca po wniesieniu opłaty nie może być niższa niż 300 % kryterium dochodowego na osobę w rodzinie,
- gmina, z której osoba została skierowana do domu pomocy społecznej - w wysokości różnicy między średnim kosztem utrzymania w domu pomocy społecznej a opłatami wnoszonymi przez osoby, o których mowa w pkt. 1 i 2. i gmina określone w pkt. 2 i 3 nie mają obowiązku wnoszenia opłat, jeżeli mieszkaniec domu ponosi pełną odpłatność**.**

W 2020 roku odpłatność za DPS wynosiła 414.302,22 zł, łącznie dla 18 osób (środki własne)**. Odpłatność rodziny za pobyt członków rodziny – 33.550,78 zł**.

8. Decyzje potwierdzające prawo do świadczeń opieki zdrowotnej

Decyzję potwierdzającą prawo do świadczeń opieki zdrowotnej wydaje się na wniosek świadczeniobiorcy, a w przypadku stanu nagłego - na wniosek świadczeniodawcy udzielającego świadczenia opieki zdrowotnej, złożony niezwłocznie po udzieleniu świadczenia. Prawo do świadczeń opieki zdrowotnej przysługuje przez okres 90 dni od dnia określonego w decyzji, którym jest:

- dzień złożenia wniosku, w przypadku udzielania świadczeń w stanie nagłym
- dzień udzielenia świadczenia chyba że w tym okresie świadczeniobiorca zostanie objęty ubezpieczeniem zdrowotnym

Sprawę załatwia się w postaci decyzji administracyjnej o przyznaniu lub odmowie potwierdzenia prawa do świadczeń opieki zdrowotnej po przeprowadzeniu rodzinnego wywiadu środowiskowego.

W 2020 r. wydano 8 decyzji potwierdzających prawo do świadczeń z opieki zdrowotnej.
9. Program Operacyjny Pomoc Żywnościowa.

W minionym roku Ośrodek kontynuował współpracę z CARITAS Archidiecezji Krakowskiej, i w ramach Programu Operacyjnego Pomoc Żywnościowa 2014-2020 współfinansowanego z Europejskiego Funduszu Pomocy Najbardziej Potrzebującym (FEAD) **963 osoby** skorzystały z pomocy żywnościowej.
Pomoc w ramach POPŻ kierowana jest do osób i rodzin, znajdujących się w trudnej sytuacji życiowej (określonej przesłankami z art. 7 ustawy o pomocy społecznej oraz poziomem dochodów odniesionych do procentowej wartości odpowiedniego kryterium dochodowego określonego w tej ustawie)- których dochód nie przekracza 200% kryterium dochodowego uprawniającego do skorzystania z pomocy społecznej, tj.: 1.402 zł dla osoby samotnie gospodarującej i 1.056 zł dla osoby w rodzinie, jak również podpisały stosowną deklarację uczestnictwa w Programie. Pomoc udzielana była w postaci artykułów spożywczych, które zostały przekazywane osobom i rodzinom najbardziej potrzebującym bezpłatnie.

Fot. Pracownicy GOPS i Urzędu Gminy w Książu Wielkim przy wydawaniu paczek żywnościowych.

5.2.Inne rodzaje pomocy i świadczeń

1.Świadczenia rodzinne

Ośrodek Pomocy Społecznej w Książu Wielkim jako zadanie zlecone z zakresu administracji rządowej realizuje m.in. świadczenia rodzinne. Są to zasiłki rodzinne oraz dodatki, przyznawane na wniosek strony, w zależności od aktualnej sytuacji rodziny. W katalogu świadczeń rodzinnych są również: jednorazowa zapomoga z tytułu urodzenia dziecka potocznie nazywaną „becikowym", świadczenia rodzicielskie oraz świadczenia opiekuńcze związane z niepełnosprawnością występującą w rodzinie: zasiłki pielęgnacyjne, świadczenia pielęgnacyjne, specjalne zasiłki opiekuńcze. W dalszym ciągu realizowane są również zasiłki dla opiekunów.
Świadczenia rodzinne mają na celu częściowe pokrycie wydatków związanych z utrzymaniem dziecka, o które mogą ubiegać się osoby uprawnione, po spełnieniu kryteriów określonych w ustawie z dnia 28 listopada 2003 o świadczeniach rodzinnych.

Zasiłek rodzinny:

Prawo do zasiłku rodzinnego i dodatków do tego zasiłku przysługuje:
1) rodzicom, jednemu z rodziców albo opiekunowi prawnemu dziecka;
2) opiekunowi faktycznemu dziecka (osoba faktycznie opiekującą się dzieckiem, jeżeli wystąpiła z wnioskiem do sądu rodzinnego o przysposobienie dziecka);
3) osobie uczącej się (osoba pełnoletnia ucząca się, niepozostająca na utrzymaniu rodziców w związku z ich śmiercią lub w związku z ustaleniem wyrokiem sądowym lub ugodą sądową prawa do alimentów z ich strony).

Przyznanie prawa do zasiłku rodzinnego uzależnione jest m.in. od spełnienia kryterium dochodowego. Zasiłek rodzinny przysługuje, jeżeli dochód rodziny w przeliczeniu na osobę albo dochód osoby uczącej się nie przekracza kwoty **674,00 zł**. W przypadku gdy członkiem rodziny jest dziecko legitymujące się orzeczeniem o niepełnosprawności lub orzeczeniem o umiarkowanym albo o znacznym stopniu niepełnosprawności, zasiłek rodzinny przysługuje, jeżeli dochód rodziny w przeliczeniu na osobę albo dochód osoby uczącej się nie przekracza kwoty **764,00 zł.**
Kwota dochodu z 1 ha przeliczeniowego wynosi 270,33 zł.
W przypadku gdy dochód rodziny przekracza kwotę, o których mowa powyżej, pomnożoną przez liczbę członków danej rodziny o kwotę nie wyższą niż łączna kwota zasiłków rodzinnych wraz z dodatkami przysługujących danej rodzinie w okresie zasiłkowym, na który jest ustalane prawo do tych świadczeń, zasiłek rodzinny wraz z dodatkami przysługuje w kwocie ustalonej zgodnie z ust. 3a. 3a ustawy o świadczeniach rodzinnych. W przypadku przekroczenia kwoty uprawniającej daną rodzinę do zasiłku rodzinnego, o której mowa w ust. 3, zasiłek rodzinny i dodatki do zasiłku rodzinnego przysługują w wysokości różnicy między łączną kwotą zasiłków rodzinnych wraz z dodatkami, o której mowa w ust. 3, a kwotą, o którą został przekroczony dochód rodziny.
Wysokość zasiłku rodzinnego w 2020 r wynosi:

- na dziecko do 5 lat – 95 miesięcznie,
- na dziecko powyżej 5 lat do 18 lat – 124 zł miesięcznie,
- na dziecko powyżej 18 lat do 24 lat – 135 zł miesięcznie.

W 2020 na realizację zasiłków rodzinnych wypłacono 338.499,54 zł (325 osób uprawnionych).

Dodatek do zasiłku rodzinnego z tytułu urodzenia dziecka przysługuje:
- matce lub ojcu albo opiekunowi prawnemu dziecka;
opiekunowi faktycznemu dziecka w wieku do ukończenia przez dziecko pierwszego roku życia, jeżeli nie został przyznany rodzicom lub opiekunowi prawnemu dziecka.
W przypadku wystąpienia o przysposobienie więcej niż jednego dziecka lub urodzenia więcej niż jednego dziecka podczas jednego porodu dodatek przysługuje na każde dziecko.
Dodatek do zasiłku rodzinnego z tytułu urodzenia dziecka przysługuje **jednorazowo w wysokości 1000 zł.**
Wniosek o dodatek z tytułu urodzenia dziecka składa się **do ukończenia przez dziecko pierwszego roku życia.**
Łączna kwota wypłaconych dodatków do zasiłku rodzinnego z tytułu urodzenia dziecka w 2020 roku wynosiła 4.000,00 zł – 4 uprawnionych.
Jednorazowa zapomoga z tytułu urodzenia się dziecka przysługuje;
Jednorazowa zapomoga z tytułu urodzenia się dziecka w wysokości 1000 zł przysługuje matce lub ojcu dziecka, opiekunowi prawnemu albo opiekunowi faktycznemu dziecka, jeżeli **dochód rodziny w przeliczeniu na osobę nie przekroczy kwoty 1 922,00 zł. Świadczenie** przysługuje jeżeli matka dziecka pozostawała pod opieką medyczną nie później niż od 10 tygodnia ciąży do dnia porodu. Do wniosku o ustalenie prawa do jednorazowej zapomogi z tytułu urodzenia się dziecka należy dołączyć zaświadczenie **o pozostawaniu matki dziecka pod opieką medyczną nie później niż od 10 tygodnia c**iąży do dnia porodu.
Łączna kwota wypłaconych świadczeń z tyt. jednorazowej zapomogi z tytułu urodzenia się dziecka w 2020 r wyniosła 27 000,00 zł – 27 uprawnionych.
Dodatek do zasiłku rodzinnego z tytułu opieki nad dzieckiem w okresie korzystania z urlopu wychowawczego przysługuje matce lub ojcu, opiekunowi faktycznemu dziecka albo opiekunowi prawnemu dziecka, uprawnionemu do urlopu wychowawczego przez okres: 24 miesięcy, 36 miesięcy, jeżeli podczas jednego porodu urodziło się więcej niż jedno dziecko, 72 miesięcy przy dziecku legitymującym się orzeczeniem o niepełnosprawności. W przypadku równoczesnego korzystania z urlopu wychowawczego przez oboje rodziców lub opiekunów prawnych dziecka przysługuje jeden dodatek. **Wysokość dodatku wynosi 400,00 zł miesięcznie.**
Łączna kwota wypłaconych świadczeń w 2020 roku wynosiła 29.403,00 zł – 10 uprawnionych.

- Dodatek do zasiłku rodzinnego z tytułu samotnego wychowywania dziecka przysługuje:
- samotnie wychowującym dziecko matce lub ojcu, opiekunowi faktycznemu dziecka albo opiekunowi prawnemu dziecka tylko wówczas, gdy nie zostały zasądzone alimenty na rzecz dziecka, ponieważ:

- drugi rodzic nie żyje;
- ojciec dziecka jest nieznany;
- powództwo o ustalenie świadczenia alimentacyjnego od drugiego z rodziców zostało oddalone;
- osobie uczącej się gdy:
- oboje rodzice osoby uczącej się nie żyją;
- ojciec jest nieznany.

Wysokość dodatku wynosi: 193,00 zł miesięcznie na dziecko, nie więcej niż 340 zł miesięcznie na wszystkie dzieci, 273,00 zł miesięcznie w przypadku dziecka niepełnosprawnego (orzeczenie o niepełnosprawności lub o znacznym stopniu niepełnosprawności), nie więcej niż 386 zł na wszystkie dzieci.

Łączna kwota wypłaconych świadczeń w 2020 roku wyniosła 29.340,49 zł – 17 uprawnionych.

Dodatek do zasiłku rodzinnego z tytułu wychowania dziecka w rodzinie wielodzietnej przysługuje matce lub ojcu, opiekunowi faktycznemu dziecka albo opiekunowi prawnemu, jeśli w rodzinie wychowuje się co najmniej troje dzieci. Wysokość dodatku wynosi 95,00 zł miesięcznie na trzecie i następne dziecko w rodzinie uprawnione do zasiłku rodzinnego.

W 2020 r wypłacono kwotę 38.802,93 zł – 39 uprawnionych.

Dodatek do zasiłku rodzinnego z tytułu kształcenia i rehabilitacji dziecka niepełnosprawnego przysługuje matce lub ojcu, opiekunowi prawnemu lub faktycznemu dziecka, a także osobie uczącej się:
- do ukończenia 16 lat – przy orzeczeniu o niepełnosprawności,
- od 16 do 24 lat – przy umiarkowanym lub znacznym stopniu niepełnosprawności.

Wysokość dodatku w 2020 wynosiła:
- 90,00 zł na dziecko do 5 roku życia,
- 110,00 zł na dziecko od 5 roku życia do 24 lat.

Łączna kwota wypłaconych świadczeń w 2020 roku wyniosła 13.567,25 zł – 11 uprawnionych.

Dodatek do zasiłku rodzinnego z tytułu rozpoczęcia roku szkolnego przysługuje matce lub ojcu, opiekunowi faktycznemu lub prawnemu dziecka, a także osobie uczącej się na wydatki szkolne związane z rozpoczęciem w szkole nowego roku szkolnego. Dodatek przysługuje również na dziecko rozpoczynające roczne przygotowanie przedszkolne („zerówka"). Świadczenie jest jednorazowe i wynosi 100,00 zł .

Łączna kwota wypłaconych świadczeń w 2020 roku wynosiła 16.151,93 zł - 179 uprawnionych.

Dodatek do zasiłku rodzinnego z tytułu podjęcia nauki w szkole poza miejscem zamieszkania przysługuje: matce lub ojcu, opiekunowi faktycznemu lub prawnemu dziecka, a także osobie uczącej się:
- w związku z zamieszkiwaniem w miejscowości, gdzie znajduje się szkoła ponadpodstawowa lub artystyczna, w której realizowany jest obowiązek szkolny i obowiązek nauki, a także szkoła podstawowa lub ponadpodstawowa, ale tylko w przypadku dziecka niepełnosprawnego. **Wysokość dodatku wynosi 113,00 zł miesięcznie;**
- w związku z dojazdem z miejsca zamieszkania do miejscowości, gdzie znajduje się szkoła ponadpodstawowa, a także artystyczna. **Wysokość dodatku wynosi 69,00 zł miesięcznie.**

Dodatek przysługuje przez 10 miesięcy w roku w okresie pobierania nauki od września do czerwca następnego roku kalendarzowego. **Łączna kwota wypłaconych świadczeń w 2020 roku wynosiła 31.821,23 zł -60 uprawnionych .**

2.Świadczenie pielęgnacyjne z tytułu rezygnacji z zatrudnienia lub innej pracy zarobkowej, przysługuje:
1) matce albo ojcu,
2) opiekunowi faktycznemu dziecka,
3) osobie będącej rodziną zastępczą spokrewnioną w rozumieniu ustawy z dnia 9 czerwca 2011 r. o wspieraniu rodziny i systemie pieczy zastępczej,
4) innym osobom, na których zgodnie z przepisami ustawy z dnia 25 lutego 1964 r. - Kodeks rodzinny i opiekuńczy ciąży obowiązek alimentacyjny, z wyjątkiem osób o znacznym stopniu niepełnosprawności
- jeżeli nie podejmują lub rezygnują z zatrudnienia lub innej pracy zarobkowej w celu sprawowania opieki nad osobą legitymującą się orzeczeniem o znacznym stopniu niepełnosprawności albo orzeczeniem o niepełnosprawności łącznie ze wskazaniami: konieczności stałej lub długotrwałej opieki lub pomocy innej

osoby w związku ze znacznie ograniczoną możliwością samodzielnej egzystencji oraz konieczności stałego współudziału na co dzień opiekuna dziecka w procesie jego leczenia, rehabilitacji i edukacji.
Świadczenie pielęgnacyjne przysługuje, jeżeli niepełnosprawność osoby wymagającej opieki powstała:
1) nie później niż do ukończenia 18. roku życia lub
2) w trakcie nauki w szkole lub w szkole wyższej, jednak nie później niż do ukończenia 25. roku życia.
W 2020 r. kwota świadczenia wynosiła 1 830,00 zł miesięcznie. **Łączna kwota wypłaconych świadczeń wyniosła 464.671,00 zł – 22 osoby uprawnione.**

Zasiłek dla opiekuna

Zasiłek dla opiekunów przysługuje osobie, której prawo do świadczenia pielęgnacyjnego wygasło z mocy prawa na podstawie art. 11 ust. 3 ustawy z dnia 7 grudnia 2012 r. o zmianie ustawy o świadczeniach rodzinnych oraz niektórych innych ustaw (Dziennik Ustaw pozycja 1548 oraz z 2013 roku pozycja 1557) z dniem 1 lipca 2013 r.
Zasiłek przysługuje opiekunowi dorosłej osoby ze znacznym stopniem niepełnosprawności w stałej wysokości 620 zł miesięcznie , niezależnie od wysokości dochodów w rodzinie. Prawo do zasiłku dla opiekuna ustala się na czas nieokreślony, chyba że orzeczenie o niepełnosprawności lub orzeczenie o stopniu niepełnosprawności zostało wydane na czas określony. Prawo do ZDO weryfikuje się przeprowadzając rodzinny wywiad środowiskowy co pół roku.

W 2020 r. kwota wypłaconych zasiłków dla opiekuna wyniosła 8.711,00 zł - 3 osoby uprawnione.

3.Specjalny Zasiłek Opiekuńczy

Specjalny zasiłek opiekuńczy przysługuje osobom, na których zgodnie z przepisami ustawy z dnia 25 lutego 1964 r. Kodeks rodzinny i opiekuńczy ciąży obowiązek alimentacyjny, a także małżonkom, jeżeli: nie podejmują zatrudnienia lub innej pracy zarobkowej lub rezygnują z zatrudnienia lub innej pracy zarobkowej w celu sprawowania stałej opieki nad osobą legitymującą się orzeczeniem o znacznym stopniu niepełnosprawności albo orzeczeniem o niepełnosprawności łącznie ze wskazaniami: konieczności stałej lub długotrwałej opieki lub pomocy innej osoby w związku ze znacznie ograniczoną możliwością samodzielnej egzystencji oraz konieczności stałego współudziału na co dzień opiekuna dziecka w procesie jego leczenia, rehabilitacji i edukacji. Specjalny zasiłek opiekuńczy przysługuje, jeżeli łączny dochód rodziny osoby sprawującej opiekę oraz rodziny osoby wymagającej opieki w przeliczeniu na osobę nie przekracza kwoty kryterium dochodowego wynoszącego **764 zł** (na podstawie dochodów z roku poprzedzającego okres zasiłkowy z uwzględnieniem utraty i uzyskania dochodu). Specjalny zasiłek opiekuńczy wynosił 620zł miesięcznie.

W 2020 r. kwota wypłaconego specjalnego zasiłku opiekuńczego wyniosła 7.800,00 zł - 2 osoby uprawnione.
Za osoby pobierające świadczenie pielęgnacyjne, specjalny zasiłek opiekuńczy, zasiłek dla opiekuna odprowadzane były składki na ubezpieczenie emerytalno-rentowe (16 osób) na łączną kwotę 75.224,63 zł.
Za osoby pobierające świadczenie pielęgnacyjne, specjalny zasiłek opiekuńczy, zasiłek dla opiekuna odprowadzane były składki na ubezpieczenie zdrowotne (25 osób) na łączną kwotę 17.215,47 zł.

4.Świadczenie rodzicielskie.

Przysługuje ono matce albo ojcu dziecka, a także opiekunowi faktycznemu dziecka (tj. osobie faktycznie opiekującej się dzieckiem, jeżeli wystąpiła z wnioskiem do sądu rodzinnego o przysposobienie dziecka) w przypadku objęcia opieką dziecka w wieku do ukończenia 7 roku życia, a w przypadku dziecka, wobec którego podjęto decyzję o odroczeniu obowiązku szkolnego - do ukończenia 10 roku życia; rodzinie zastępczej, z wyjątkiem rodziny zastępczej zawodowej, w przypadku objęcia opieką dziecka w wieku do ukończenia 7 roku życia, a w przypadku dziecka, wobec którego podjęto decyzję o odroczeniu obowiązku szkolnego - do ukończenia 10 roku życia; osobie, która przysposobiła dziecko, w przypadku objęcia opieką dziecka w wieku do ukończenia 7 roku życia, a w przypadku dziecka, wobec którego podjęto decyzję o odroczeniu obowiązku szkolnego - do ukończenia 10 roku życia.
Świadczenie rodzicielskie w pierwszej kolejności przysługuje matce dziecka. Ojcu przyznaje się w przypadku: skrócenia okresu pobierania świadczenia rodzicielskiego na wniosek matki dziecka po wykorzystaniu przez nią tego świadczenia za okres co najmniej 14 tygodni od dnia urodzenia dziecka lub śmierci matki dziecka lub porzucenia dziecka przez matkę.
Świadczenie rodzicielskie przysługuje przez okres:

1) 52 tygodni - w przypadku urodzenia jednego dziecka przy jednym porodzie, przysposobienia jednego dziecka lub objęcia opieką jednego dziecka;
2) 65 tygodni - w przypadku dwojga dzieci ;
3) 67 tygodni - w przypadku trojga dzieci;
4) 69 tygodni - w przypadku czworga dzieci;
5) 71 tygodni - w przypadku pięciorga i więcej dzieci .

Wysokość świadczenia wynosiła 1000,00 zł.

Wypłacono łącznie świadczeń rodzicielskich na kwotę 57.615,00 zł - 9 osób uprawnionych.

5.Zasiłki pielęgnacyjne

Zasiłek pielęgnacyjny przyznaje się w celu częściowego pokrycia wydatków wynikających z konieczności zapewnienia opieki i pomocy innej osoby w związku z niezdolnością do samodzielnej egzystencji.

2. Zasiłek pielęgnacyjny przysługuje:
1) niepełnosprawnemu dziecku;
2) osobie niepełnosprawnej w wieku powyżej 16. roku życia, jeżeli legitymuje się orzeczeniem o znacznym stopniu niepełnosprawności;
3) osobie, która ukończyła 75 lat.

3. Zasiłek pielęgnacyjny przysługuje także osobie niepełnosprawnej w wieku powyżej 16. roku życia legitymującej się orzeczeniem o umiarkowanym stopniu niepełnosprawności, jeżeli niepełnosprawność powstała w wieku do ukończenia 21 roku życia.

Wysokość zasiłku wynosiła 215,84 zł.

Zasiłki pielęgnacyjne wypłacono na kwotę 267.148,19 zł - 117 osób uprawnionych.

6.Świadczenia z funduszu alimentacyjnego

Świadczenia z funduszu alimentacyjnego przyznawane są na warunkach określonych w ustawie z dnia 7 września 2007 r. o pomocy osobom uprawnionym do alimentów.

Świadczenia z funduszu alimentacyjnego przysługują:
1. obywatelom polskim;
2. cudzoziemcom (przy spełnieniu zapisów wynikających z ustawy):

Świadczenia z funduszu alimentacyjnego przysługują w wysokości bieżąco ustalonych alimentów, jednakże **nie wyższej niż 500 zł miesięcznie**. Przyznanie prawa do świadczenia z funduszu alimentacyjnego uzależnione jest od spełnienia kryterium dochodowego. Świadczenia te przysługują, jeżeli dochód rodziny w przeliczeniu na osobę w rodzinie nie przekracza kwoty **900 zł**. W przypadku gdy dochód rodziny w przeliczeniu na osobę w rodzinie przekracza kwotę, o której mowa wyżej, o kwotę nie wyższą niż kwota świadczenia z funduszu alimentacyjnego przysługującego danej osobie uprawnionej w okresie świadczeniowym, na który jest ustalane prawo do tego świadczenia, świadczenie z funduszu alimentacyjnego przysługuje w wysokości różnicy między kwotą świadczenia z funduszu alimentacyjnego przysługującego danej osobie uprawnionej a kwotą, o którą został przekroczony dochód rodziny w przeliczeniu na osobę w rodzinie. W przypadku gdy wysokość świadczenia z funduszu alimentacyjnego przysługującego danej osobie uprawnionej, ustalona zgodnie jak wyżej, jest niższa niż 100 zł, świadczenie to nie przysługuje.

Do świadczenia z funduszu alimentacyjnego ma prawo osoba uprawniona do alimentów od rodzica na podstawie tytułu wykonawczego pochodzącego lub zatwierdzonego przez sąd, jeżeli egzekucja okazała się bezskuteczna.

Bezskuteczność egzekucji w rozumieniu ww. ustawy oznacza egzekucję, w wyniku której w okresie ostatnich dwóch miesięcy nie wyegzekwowano pełnej należności z tytułu zaległych i bieżących zobowiązań alimentacyjnych.

Za bezskuteczną egzekucję uważa się również niemożność wszczęcia lub prowadzenia egzekucji alimentów przeciwko dłużnikowi alimentacyjnemu przebywającemu poza granicami Rzeczypospolitej Polskiej, w szczególności z powodu:
- braku podstawy prawnej do podjęcia czynności zmierzających do wykonania tytułu wykonawczego w miejscu zamieszkania dłużnika,
- braku możliwości wskazania przez osobę uprawnioną miejsca zamieszkania dłużnika alimentacyjnego za granicą.

Świadczenia z funduszu alimentacyjnego przysługują osobie uprawnionej do ukończenia przez nią 18 roku życia albo w przypadku gdy uczy się w szkole lub szkole wyższej do ukończenia przez nią 25 roku życia, albo w przypadku posiadania orzeczenia o znacznym stopniu niepełnosprawności – bezterminowo. Zmiany w wysokości świadczeń z funduszu alimentacyjnego na skutek zmiany wysokości zasądzonych alimentów dokonuje się po wpływie tytułu wykonawczego do komornika sądowego prowadzącego postępowanie egzekucyjne od miesiąca, w którym nastąpiła zmiana wysokości zasądzonych alimentów.
Dłużnik alimentacyjny jest zobowiązany do zwrotu organowi właściwemu wierzyciela należności w wysokości świadczeń wypłaconych z funduszu alimentacyjnego osobie uprawnionej do alimentów, łącznie z odsetkami ustawowymi za opóźnienie. Zwroty te w pierwszej kolejności zaliczane są na pomniejszenie odsetek ustawowych za opóźnienie, a następnie w 40% stanowią dochody własne organu właściwego wierzyciela oraz w 60% zwracane są do budżetu państwa. Decyzji o uznaniu dłużnika alimentacyjnego za uchylającego się od zobowiązań alimentacyjnych nie wydaje się wobec dłużnika alimentacyjnego, który przez okres ostatnich 6 miesięcy wywiązywał się w każdym miesiącu ze zobowiązań alimentacyjnych w kwocie nie niższej niż 50% kwoty bieżąco ustalonych alimentów.
W 2020 Gminny Ośrodek Pomocy Społecznej w Książu Wielkim wyegzekwował od dłużników alimentacyjnych łączną kwotę 56.974,30 zł , z której kwota 23.007,19 zł stanowiła dochody własne gminy Książ Wielki, a pozostała część kwoty stanowiła dochód budżetu państwa.
Na podstawie art. 8a ustawy o pomocy osobom uprawnionym do alimentów, **organ właściwy wierzyciela przekazuje do biura informacji gospodarczej informację gospodarczą o zobowiązaniu lub zobowiązaniach dłużnika** alimentacyjnego wynikających z tytułów, o których mowa w ustawie, w razie powstania zaległości za okres dłuższy niż 6 miesięcy. GOPS w Książu Wielkim przekazuje informacje dotyczące zadłużenia do wszystkich pięciu biur informacji gospodarczej: Krajowego Rejestru Długów, BIG InfoMonitor , KBIG, ERIF i KIDT. W ciągu 2020 roku wystosowano 19 pism w celu wezwania 18 dłużników na wywiady alimentacyjne. Przesłano informacje zawarte w wywiadach alimentacyjnych oraz oświadczeniach majątkowych pozyskane od 9 dłużników do właściwych komorników sądowych prowadzących postępowanie egzekucyjne. Przesłano również powyższe informacje pozyskane od 9 dłużników do właściwych ośrodków pomocy społecznej. Do komorników sądowych przekazano 6 informacji istotnych dla skuteczności egzekucji świadczeń alimentacyjnych dotyczących 6 dłużników alimentacyjnych. W Biurach Informacji Gospodarczej umieszczono informację o zobowiązaniach dłużników alimentacyjnych, które są aktualizowane. Prowadzono korespondencję z komornikami sądowymi w sprawie ustalenia aktualnego adresu zamieszkania 2 dłużników. Ponadto pozyskano informację z Aresztów Śledczych o sytuacji 1 dłużnika alimentacyjnego. Na terenie gminy Książ Wielki zamieszkuje 24 dłużników alimentacyjnych w stosunku do których gmina podejmuje działania jak gmina właściwa dłużnika oraz na wniosek innych gmin.
W roku 2020 wszczęto postępowanie administracyjne w sprawie uznania dłużnika alimentacyjnego za uchylającego się w stosunku do 2 dłużników. Wydano decyzje administracyjne w sprawie uznania dłużnika alimentacyjnego za uchylającego się od zobowiązań alimentacyjnych wobec 2 dłużników alimentacyjnych. Skierowano do Prokuratury Rejonowej 2 wnioski o ściganie dłużników alimentacyjnych. Wystosowano 14 zawiadomień o podejrzeniu popełnienia przestępstwa nie alimentacji na Komendę Powiatową Policji.
W związku z realizacją ustawy o pomocy osobom uprawnionym do alimentów wypłacono 115.786,00 zł dla 16 rodzin – 31 dzieci.
W 2020 roku na realizację świadczeń rodzinnych wraz z dodatkami i funduszem alimentacyjnym wydano kwotę 1.450.317,56 zł . Składki na ubezpieczenia emerytalno-rentowe za świadczeniobiorców wyniosły 75.224,63 zł. Koszty obsługi ogółem wyniosły 71.908,97 zł , z tego kwotę 43.939,10 zł stanowiły środki z dotacji celowej. Ogółem na świadczenia rodzinne wraz z kosztami obsługi wydano 1.597.451,16 zł , z tego kwotę 1.569.481,29 zł stanowiły środki z budżetu Wojewody.

Zaświadczenia dla osób z programu „Czyste powietrze”
Zgodnie z upoważnieniem Wójta Gminy od dnia 26 listopada 2020 roku pracownik świadczeń rodzinnych wydaje zaświadczenia dla osób w ramach programu „Czyste powietrze”. Zaświadczenia wydawane są na podstawie złożonych wniosków dot. wydawania zaświadczeń o wysokości przeciętnego miesięcznego dochodu przypadającego na jednego członka gospodarstwa domowego osoby fizycznej, która zamierza złożyć

wniosek o przyznanie dofinansowania z Narodowego Funduszu Ochrony Środowiska i Gospodarki Wodnej lub wojewódzkiego funduszu ochrony środowiska i gospodarki wodnej.
W roku 2020 wydano 4 zaświadczenia .

7.Świadczenie wychowawcze - 500+
GOPS w Książu Wielkim realizuje również jako zadanie zlecone z zakresu administracji rządowej ustawę z dnia 11 lutego 2016 r. o pomocy państwa w wychowywaniu dzieci. Program Rodzina 500 plus to systemowe wsparcie polskich rodzin. Celem świadczenia wychowawczego jest częściowe pokrycie wydatków związanych z wychowywaniem dziecka, w tym z opieką nad nim i zaspokojeniem jego potrzeb życiowych. Z pomocy korzystają rodzice oraz opiekunowie dzieci do 18-tego roku życia. Od lipca 2019, w związku ze zmianą obowiązującego prawa świadczenie wychowawcze przysługuje na każde dziecko do 18 roku życia bez względu na dochód rodziny.
Pomocą w formie świadczeń wychowawczych objęto pomocą 535 rodzin w tym 910 dzieci.
Wydatki na wypłatę świadczeń wychowawczych z budżetu Wojewody w 2020 r. wyniosły 5.158.177,40 zł. Koszty obsługi 51.080,88 zł, w tym 7.032,01 zł środki własne gminy. Ogółem na świadczenia wychowawcze wraz z kosztami obsługi z budżetu Wojewody wydatkowano 5.202.226,27 zł.
8. Świadczenie „Dobry start"
Świadczenie „ Dobry start" tzw. 300+ określone Rozporządzeniem Rady Ministrów z dnia 30 maja 2018 w sprawie szczegółowych warunków realizacji rządowego programu „Dobry start" w wysokości 300 zł przysługuje na dziecko uczące się w szkole, aż do ukończenia przez nie 20 lat (także w przypadku ukończenia 20 lat w bieżącym roku przed rozpoczęciem roku szkolnego). Dzieci niepełnosprawne, uczące się w szkole, otrzymają świadczenie do ukończenia przez nie 24 roku życia (także w przypadku ukończenia 24 lat w bieżącym roku przed rozpoczęciem roku szkolnego). Program obejmuje dzieci wychowujące się zarówno w rodzinach, jak i te przebywające w pieczy zastępczej. Wsparcie z programu „Dobry Start" przysługuje rodzicom, opiekunom prawnym i faktycznym, (opiekun faktyczny to osoba, która sprawuje opiekę nad dzieckiem i wystąpiła do sądu o jego przysposobienie), rodzinom zastępczym, osobom prowadzącym rodzinne domy dziecka, a także dyrektorom placówek opiekuńczo-terapeutycznych.
Świadczeń „Dobry start" wypłacono na łączną kwotę 169.500,00 dla 565 uczniów. Koszty obsługi 5.650 zł. Ogółem 175.150,00 zł, środki w całości z dotacji celowej.
9.Dodatki mieszkaniowe
Dodatek mieszkaniowy jest świadczeniem pieniężnym wypłacanym przez gminę, mającym na celu dofinansowanie do wydatków mieszkaniowych ponoszonych w związku z zajmowaniem lokalu mieszkalnego. Pomoc ta ma charakter częściowy, co oznacza, że osoba, której przyznano dodatek musi ponosić i uiszczać we własnym zakresie (z własnego budżetu) pozostałą, poza dodatkiem mieszkaniowym część opłat związanych z utrzymaniem lokalu.
Za dochód uważa się wszelkie przychody po odliczeniu kosztów ich uzyskania oraz po odliczeniu składek na ubezpieczenie emerytalno – rentowe i chorobowe, określonych w przepisach o systemie ubezpieczeń społecznych chyba, że zostały już zaliczone do kosztów uzyskania przychodu. Najniższa emerytura wynosi: **1.200 zł** .

Dodatek przysługuje, jeżeli średni miesięczny dochód za 3 miesiące poprzedzające złożenie wniosku o przyznanie dodatku mieszkaniowego nie przekracza 175 % kwoty najniższej emerytury w gospodarstwie jednoosobowym, tj.: **2.100,00 zł** lub 125 % tej kwoty w gospodarstwie wieloosobowym: **1.500,00 zł.** Dodatek jest przyznawany na 6 miesięcy, licząc od pierwszego dnia miesiąca następującego po dniu złożenia wniosku. **W 2020 r. wypłacono dodatki na łączną kwotę 2.894,96 zł (1 rodzina).**

10.Karta Dużej Rodziny

Rządowy program dla rodzin wielodzietnych, który potocznie nazywany jest Kartą Dużej Rodziny jest programem dla rodzin z co najmniej trojgiem dzieci i polega na posiadaniu Karty Dużej Rodziny, która uprawnia do ulg w różnych instytucjach i przedsiębiorstwach. Instytucje i przedsiębiorstwa, które w tym celu podpisały stosowne porozumienie z Ministerstwem są wymienione na stronie internetowej www.rodzina.gov.pl, gdzie lista jest systematycznie aktualizowana. Program ten jest programem ogólnopolskim i dotyczy przywilejów na terenie całej Polski. Karta Dużej Rodziny przysługuje rodzinom z przynajmniej trójką dzieci, niezależnie od dochodu. Karta jest wydawana bezpłatnie, każdemu członkowi rodziny. Rodzice mogą korzystać z karty dożywotnio, natomiast dzieci – do 18 roku życia lub do ukończenia nauki, maksymalnie do osiągnięcia 25 lat. Osoby niepełnosprawne otrzymają kartę na czas trwania orzeczenia o niepełnosprawności. Karta oferuje system zniżek oraz dodatkowych uprawnień. Jej posiadacze mogą korzystać z katalogu oferty kulturalnej, rekreacyjnej czy transportowej na terenie całego kraju.

W minionym roku z pomocy skorzystało 21 rodzin , wydano 59 kart tradycyjnych i 53 karty elektroniczne. Koszty obsługi 181,44 zł, środki pochodziły z dotacji celowej.

11.Projekt „Rozwijaj się z Gminą Książ Wielki!"

W roku 2020 w ramach realizowanych działań w w/w projekcie udzielone było wsparcie indywidualne dla uczestników projektu, które obejmowało;

- ✓ wsparcie indywidualne psychologa 21 uczestników - 200 godzin,
- ✓ wsparcie indywidualne logopedy- 7 dzieci – 160 godzin,
- ✓ wsparcie indywidualne pedagoga- 2 dzieci i 2 osoby dorosłe – 90 godzin,
- ✓ indywidualna rehabilitacja; 6 uczestników
- ✓ rehabilitacja metodą MCKENZIE – 20 zabiegów
- ✓ rehabilitacja metodą PNF – 100 zabiegów
- ✓ masaż klasyczny – 70 zabiegów
- ✓ drenaż limfatyczny – 25 zabiegów
- ✓ KINESIOTAPING- 55 zabiegów
- ✓ terapia uzależnień – 1 osoba – 30 godzin,
- ✓ wsparcie indywidualne psychoterapeuty- - 3 dzieci i 3 osoby dorosłe 90 godzin,
- ✓ korepetycje z języka polskiego- 4 dzieci – 150 godzin,
- ✓ korepetycje z języka angielskiego – 1 uczeń – 30 godzin,
- ✓ korepetycje z języka niemieckiego – 1 uczennica – 30 godzin,
- ✓ korepetycje z matematyki – 2 uczniów- 60 godzin.

Koszty poniesione na obsługę (koordynator projektu, kierownik ,pracownicy socjalni, specjalista ds. diagnozy potrzeb) i wynagrodzenia specjalistów w zakresie wsparcia indywidualnego wniosły 233.239,752 zł. Wkład własny gminy w formie świadczeń pieniężnych dla uczestników projektu wyniósł 62.736,68 zł. Pomoc finansową otrzymało 6 osób i 10 rodzin.

W minionym roku Ośrodek ogłosił otwarty konkurs na realizację zadania publicznego , w zakresie aktywizacji społeczno-zawodowej uczestników projektu, w wyniku konkursu wyłoniona została organizacja pozarządowa, jednak zadanie nie zostało zrealizowane w związku z utrzymującym się stanem epidemii w kraju.

12.Program „Wspieraj seniora"

Program „Wspieraj Seniora" skierowany był do osób 70+, którzy chcieli bezpiecznie pozostać w domu w związku z utrzymującym się stanem epidemii. Senior potrzebujący usługi wsparcia dzwonił na ogólnopolską infolinię uruchomioną w ramach programu Solidarnościowy Korpus Wsparcia, lub bezpośrednio do ośrodka pomocy społecznej.

Usługa wsparcia polegała w szczególności na dostarczeniu zakupów obejmujących artykuły podstawowej potrzeby, w tym artykuły spożywcze, oraz środki higieny osobistej. Za dokonane zakupy płacił Senior.
Na realizację powyższego zadania OPS otrzymał dotację celową w wysokości 15.989,00 zł, oraz środki własne gminy w wysokości 3.997,25 zł. Ze środków tych poniesiono wydatki na usługi promocyjne oraz wypłatę nagród dla pracowników zaangażowanych w program w związku z gotowością do podjęcia działań oraz upowszechnianiem informacji o możliwości uzyskania wsparcia. Środki wykorzystano w całości.

13,Projekt „KOOPERACJE 3D – model wielosektorowej współpracy na rzecz wsparcia osób i rodzin", finansowany ze środków Europejskiego Funduszu Społecznego w ramach Programu Operacyjnego Wiedza Edukacja Rozwój 2014-2020.

Głównym celem Projektu była poprawa bezpieczeństwa pracowników OPS-ów, a w konsekwencji również osób korzystających z ich usług, w związku z zagrożeniem rozprzestrzeniania się koronawirusa SARS-CoV-2, poprzez udzielenie pomocy finansowej gminom i powiatom z obszaru województwa małopolskiego. Ośrodek otrzymał środki finansowe w kwocie 3.900,00 zł na: zakup środków ochrony osobistej (m.in. maseczek, jednorazowych rękawiczek), zakup środków służących do dezynfekcji (żele do rąk, spray do dezynfekcji powierzchni), zakup termometru bezdotykowego; środki wykorzystano w całości.

5.3.Budżet Ośrodka GOPS w 2020 roku - finansowanie.

Środki na realizację zadań pomocy społecznej pochodzą ze środków budżetu Gminy Książ Wielki i z dotacji rządowych, a zadania dzieli się odpowiednio na zadania własne i zadania zlecone.
W roku 2020 budżet Ośrodka Pomocy Społecznej wyniósł **8.163.818,47 zł** z tego:
- dotacje celowe z budżetu Wojewody wykorzystano **7.267.495,59 zł ,**
- środki własne gminy wykorzystano **896.322,88zł**

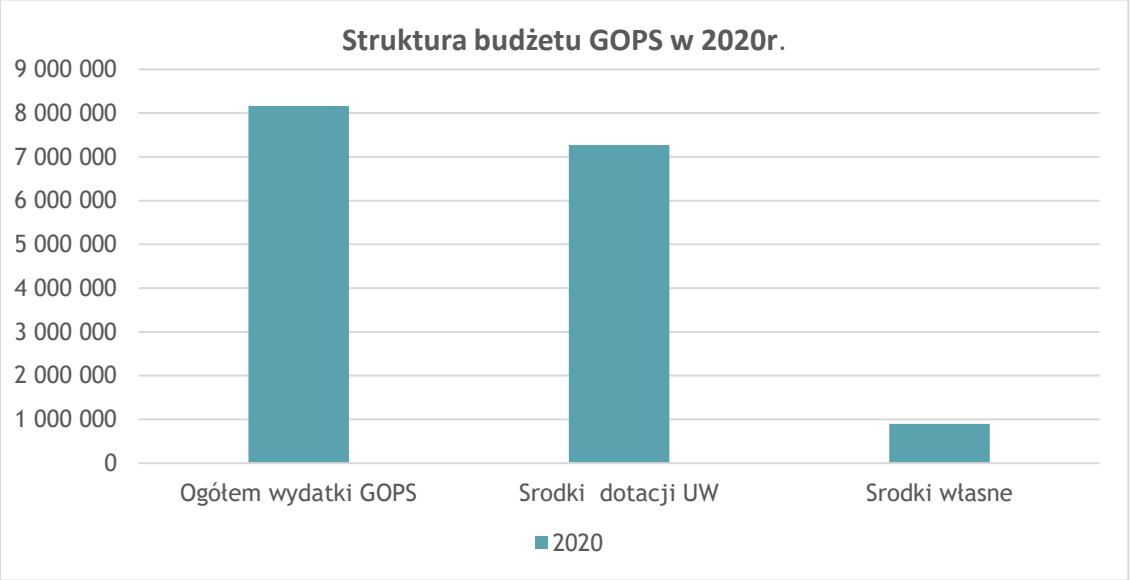

Tabela32.Szczegółowa struktura wydatków, uwzględniającą rodzaje realizowanych zadań

	Dotacje Wojewody Małopolskiego		Środki własne Gminy	
Rozdz.		Wykonane		Wykonane
85202	**Domy Pomocy Społecznej**	**0,00**	**Domy Pomocy Społecznej**	**414 302,22**
85205	**Przeciwdziałanie przemocy w rodzinie**	**0,00**	**Przeciwdziałanie przemocy w rodzinie**	**310,50**

85213	**Składka zdrowotna (zasiłki stałe)**	**11 350,03**	**Składka zdrowotna**	**0,00**
85214	**Zasiłki okresowe**	**15 937,00**	**Zasiłki okresowe, zasiłki celowe, schronienie**	**61 903,99**
85215	**Dodatki mieszkaniowe**	**0,00**	**Dodatki mieszkaniowe**	**2 894,96**
85216	**Zasiłki stałe**	**127 948,09**	**Zasiłki stałe**	**0,00**
85219	**Utrzymanie ośrodka**	**43 537,00**	**Utrzymanie ośrodka**	**316 261,78**
85228	Usługi opiekuńcze	0,00	Usługi opiekuńcze	23 522,98
85295	**Program „Wspieraj Seniora”**	**15 989,00**	**Program „Wspieraj Seniora”**	**3 997,25**
85230	**Wieloletni rządowy program „Posiłek w szkole i w domu” na lata 2019-2023**	**88 480,00**	**Pomoc państwa w zakresie dożywiania;**	**22 120,00**
85501	**Świadczenia wychowawcze ogółem**	**5 202 226,27**	**Świadczenia wychowawcze ogółem**	**7 032,01**
	Wydatki związane z realizacją zadania	44 048,87	Wydatki związane z realizacją zadania	7 032,01
	Świadczenia 500+	5 158 177,40	-	0,00
85502	**Świadczenia rodzinne Ogółem :**	**1 569 481,29**	**Świadczenia rodzinne Ogółem**	**27 969,87**
	Wydatki związane z realizacją zadania	43 939,10	Wydatki związane z realizacją zadania	27 969,87
	Składki emerytalno-rentowe od świadczeniobiorców	75 224,63	Składki emerytalno-rentowe od świadczeniobiorców	0,00
	Świadczenia rodzinne.	1 450 317,56	Świadczenia rodzinne.	0,00
85503	**KARTA DUŻEJ RODZINY**	**181,44**	**KARTA DUŻEJ RODZINY**	**,00**
85504	**Świadczenia „Dobry Start”- ogółem**	**175 150,00**	**Świadczenia „Dobry Start”**	**0,00**
	Wydatki związane z realizacją zadania	5 650,00	Wydatki związane z realizacją zadania	0,00
	Świadczenia 300+	169 500,00	Świadczenia 300+	0,00
85513	Składka zdrowotna (świadczenia opiekuńcze)	17 215,47	Składka zdrowotna (świadczenia opiekuńcze)	0,00

85504	**Asystent rodziny**	**0,00**	**Asystent rodziny**	**3 443,25**
85508	**Rodziny zastępcze**	**0,00**	**Rodziny zastępcze**	**12 564,07**
	OGÓŁEM	**7 267 495,59**	**OGÓŁEM**	**896 322,88**
	RAZEM	**8 163 818,47**		
	% udziału DOTACJI		% udziału własnego gminy	

Tabela 33.Środki z Europejskiego Funduszu Społecznego : -
Projekt „Rozwijaj się z Gmina Książ Wielki!” ; otrzymano **251.111,19 zł** , wykorzystano **233.239,75 zł.**
-projekt„KOOPERACJE3D”;otrzymano**3.900,00zł**,wykorzystano**3.900,00zł.**

85395	**Projekt „Rozwijaj się z Gminą Książ Wielki**	**233 239,75**	**Wkład własny Gminy w kwocie 62 736,68 ujęty jest w wydatkach w poz. Zasiłki stałe i okresowe**	**0,00**
85395	**Projekt „ KOOPERACJE 3D"**	**3 900,00**	**Projekt „ KOOPERACJE 3D"**	**0,00**
	OGÓŁEM	**237 139,75**	**OGÓŁEM**	**0,00**

Przyznanie pomocy następuje na podstawie złożonego wniosku w formie decyzji administracyjnej. Każda wydana decyzja poprzedzona jest wywiadem środowiskowym przeprowadzonym przez pracownika socjalnego w miejscu zamieszkania /pobytu klienta/rodziny. Jedynie udzielenie świadczeń w postaci pracy socjalnej i poradnictwa nie wymaga wydania decyzji. W sytuacjach w których stwierdzono marnotrawienie środków finansowych lub bezradność w prowadzeniu gospodarstwa domowego, świadczenia pomocowe są realizowane w formie niepieniężnej.

W roku sprawozdawczym pomocą społeczną w postaci świadczeń pieniężnych i niepieniężnych objęto 160 osób o liczbie rodzin - 71 (liczba osób w rodzinach 182). Rodziny te korzystały z szeroko rozumianej pomocy społecznej tj. m.in. z wypłacanych świadczeń, z pracy socjalnej, dożywiania w szkole, załatwiania spraw w urzędach, orzecznictwie do spraw niepełnosprawności. Ponadto pracownicy Ośrodka przeprowadzali wywiady alimentacyjne dla innych ośrodków, wydawali opinie i informacje (po przeprowadzeniu wywiadu) dla PCPR, Policji, sądów i innych uprawnionych instytucji. Wśród klientów Ośrodka dominują osoby mające trudności z funkcjonowaniem społecznym, u których występują problemy rodzinne, zdrowotne i prawne. Wiele rodzin szuka w Ośrodku informacji na temat możliwości skorzystania ze swoich uprawnień, możliwości formalnych rozwiązań swoich problemów, oczekują wsparcia i zrozumienia. Każda osoba zgłaszająca się do pracownika socjalnego, w sposób profesjonalny i zgodnie z etyką zawodową otrzymywała pomoc w rozwiązaniu zgłaszanych problemów. Praca socjalna jest działalnością zawodową opartą na relacji pracownika socjalnego z klientem. To klient i jego problem warunkują powstanie relacji pomocy oraz podjęcie działań naprawczych. Klienci trafiają do pracownika socjalnego w bardzo różny sposób i kierują nimi różne motywacje. Pracownicy socjalni w ramach pracy socjalnej starają się zmieniać te postawy i wskazywać klientom konieczność przejęcia przez nich odpowiedzialności za siebie.

Dla każdego świadczeniobiorcy pracownicy Ośrodka i Komórki Świadczeń Rodzinnych prowadzą teczki osobowe, teczki korespondencji oraz obsługują stosowne programy informatyczne :

- HELIOS , który polega na wprowadzaniu wszystkich danych zgromadzonych w teczkach osobowych ,
- program CHEOPS do obsługi dodatków mieszkaniowych i energetycznych,
- program KDR do obsługi wniosków Kart Dużej Rodziny,
- Empatię ; portal informatyczno-usługowy dla instytucji realizujących politykę socjalną państwa oraz w szczególności dla osób i rodzin korzystających ze świadczeń socjalnych oferowanych przez państwo,
- SEPI , umożliwia podmiotom administracji publicznej bezpieczny i natychmiastowy dostęp do niezbędnych informacji,
- program NEMEZIS do obsługi funduszu alimentacyjnego,
- program AMAZIS do obsługi świadczeń rodzinnych,
- program IZYDA do obsługi świadczeń wychowawczych 500+,
- program MINERWA do obsługi świadczeń szkolnych Dobry Start,
- program ETER do obsługi zaświadczeń do programu czyste powietrze.
- Program aplikacji statystycznej CAS – bezpośrednie przekazywanie do wojewody sprawozdań.

Pracownicy GOPS na bieżąco uzupełniają wiedzę poprzez samokształcenie, śledzą obowiązujące przepisy oraz korzystają ze szkoleń m.in. z zakresu pomocy społecznej , przemocy, pieczy, kodeksu postępowania administracyjnego. W minionym roku GOPS korzystał z Krajowego Funduszu Szkoleń z Powiatowego Urzędu Pracy w Miechowie, w związku z czym 5 pracowników Ośrodka skorzystało z sześciu szkoleń podnoszących kompetencje zawodowe.

5.4. GMINNY PROGRAM PRZECIWDZIAŁANIA PRZEMOCY W RODZINIE ORAZ OCHRONY OFIAR PRZEMOCY W RODZINIE

Uchwałą Nr XV / 121 /2016 Rady Gminy w Książu Wielkim z dnia 21 czerwca 2016 roku przyjęto Gminny Program Przeciwdziałania Przemocy w Rodzinie oraz Ochrony Ofiar Przemocy w Rodzinie na lata 2016-2020. Program adresowany jest do osób i rodzin, które ze względu na przemoc w rodzinie wymagają wsparcia społecznego, osób stosujących przemoc w rodzinie, świadków przemocy w rodzinie, osób zagrożonych przemocą, dzieci i młodzieży, przedstawicieli instytucji, organizacji pozarządowych i służb zobowiązanych do udzielania pomocy w sytuacji przemocy, społeczności lokalnej.

Realizatorami Gminnego Programu są:

Podmioty działające w zakresie przeciwdziałania przemocy:

- Ośrodek Pomocy Społecznej;
- Gminna Komisja Rozwiązywania Problemów Alkoholowych;
- Placówki oświatowe;
- Komenda Powiatowa Policji;
- Służba zdrowia;
- Powiatowe Centrum Pomocy Rodzinie,

Realizowane cele programu.

Gminny Program Przeciwdziałania Przemocy w Rodzinie oraz Ochrony Ofiar Przemocy w Rodzinie zakłada osiągnięcie celu głównego: **przeciwdziałanie zjawisku przemocy i zwiększenie skuteczności działań na rzecz przeciwdziałania przemocy na terenie Gminy Książ Wielki.**

Cel główny był realizowany poprzez cele szczegółowe:

- **Przeciwdziałanie przemocy w rodzinie poprzez zwiększenie dostępności i skuteczności pomocy dla rodzin, w których stosowana jest przemoc.**
- **Zapewnienie osobom doświadczającym przemocy bezpieczeństwa i skutecznej pomocy.**
- **Podniesienie kompetencji służb i przedstawicieli podmiotów realizujących zadania w zakresie przeciwdziałania przemocy w rodzinie.**

Realizowane cele.

Pracownicy socjalni Gminnego Ośrodka Pomocy Społecznej na bieżąco prowadzą rozeznanie w rodzinach znajdujących się pod ich opieką. Działania podejmowane wobec osób doświadczających przemocy w rodzinie odbywały się w formie poradnictwa specjalistycznego w zakresie przeciwdziałania przemocy w rodzinie. W celu wsparcia prawnego i psychologicznego realizowane były następujące działania:

- wynikające z ustawy o przeciwdziałaniu przemocy w rodzinie,
- współpraca z instytucjami pomocowymi, działającymi w celu przeciwdziałania oraz pomocy osobom doznającym przemocy,
- systematyczne monitorowanie rodzin,
- wsparcie emocjonalne, edukacyjne rodzin,
- w miarę potrzeb skierowanie do innych specjalistów (prawnik, psycholog, terapia rodzin),
- zapewnienie osobom doznającym przemocy wsparcia finansowego i pomocy w postaci pracy socjalnej,
- udostępnienie informacji o instytucjach i organizacjach, udzielających pomocy osobom dotkniętym zjawiskiem przemocy. W roku 2020 w ramach porozumienia zawartego pomiędzy Wójtem Gminy i Starostą Powiatu osoby z terenu gminy Książ Wielki mogły korzystać z bezpłatnych porad specjalistów psychologa, prawnika, policjanta i z terapii rodzin) w Punkcie Interwencyjno-Kryzysowym działającym przy Powiatowym Centrum Pomocy Rodzinie w Miechowie. W ubiegłym roku prawnik udzielił 11 porad prawnych, indywidualna i rodzinna pomoc psychologiczna była potrzebna w 2 przypadkach.

Przygotowanie i udostępnianie materiałów o charakterze informacyjnym i edukacyjnym – w celu ułatwienia dostępu do podstawowych informacji z zakresu przeciwdziałania przemocy oraz podniesienie poziomu wiedzy mieszkańców Gminy na temat przemocy domowej prowadzone było poprzez:

- dystrybucję materiałów w placówkach oświatowych, służby zdrowia w postaci plakatów, ulotek i broszur edukacyjnych dotyczących zjawiska przemocy w rodzinie;

- informacja o programach korekcyjno-edukacyjnych dla sprawców przemocy organizowanych przez Powiatowe Centrum Pomocy Rodzinie w Miechowie;
- przeprowadzenie rozmów i pogadanek na zajęciach szkolnych, prowadzonych przez pedagogów czy nauczycieli;
- motywowanie osób stosujących przemoc do uczestnictwa w programie edukacyjno-korekcyjnym.

Realizacja programu została ograniczona od marca 2020 r. w związku z ogłoszonym stanem zagrożenia epidemiologicznego SARS-CoV-2 wywołującego chorobę COVID-19.
Zespół Interdyscyplinarny w 2020 roku odbył 4 posiedzenia, na których powołał 24 grupy robocze, które prowadziły postępowania w indywidualnych przypadkach i dokumentowały podjęte działania, w wyniku prowadzonych 4 procedur „Niebieskich Kart A" .
W 2020 r. zakończono procedurę Niebieskiej Karty w 1 przypadku z powodu ustania przemocy w rodzinie i braku zasadności podejmowania działań.
W roku 2020 jak w latach minionych wszystkie szkoły z terenu naszej gminy były zaangażowane w realizację programów profilaktycznych z zakresu przemocy i uzależnień. Od marca realizacja programów została ograniczona za względu na epidemię COVID-19.

Realizacja Gminnego Programu Rozwiązywania Problemów Alkoholowych. W 2020 roku skierowano na komisję 16 wniosków o wszczęcie procedury zobowiązania do leczenia odwykowego, z tego 8 zgłoszonych przez rodzinę, 3 wnioski przez policję, 4 przez OPS, 1 przez Kuratora Zawodowego. GKRPA przeprowadziła z rodzinami 9 rozmów motywujących do objęcia leczeniem odwykowym osób zgłoszonych na komisję. Komisja zgłosiła 2 wnioski do Sądu Rodzinnego i Nieletnich o przymusowe leczenie odwykowe, dla 7 osób zlecono wykonanie badań . Dobrowolnie terapię odwykową podjęło 5 osób.
Współpracujące ze sobą instytucje funkcjonujące na terenie Gminy Książ Wielki wymieniają ze sobą doświadczenia i dobre praktyki mające na celu przeciwdziałanie i ograniczenie zjawiska przemocy w rodzinie. Przedstawiciele tych instytucji biorą udział w pracach grup roboczych.
Osoby pracujące z ofiarami przemocy i jej potencjalnymi sprawcami oraz pracownicy instytucji wchodzących w skład Zespołu Interdyscyplinarnego na zorganizowanych spotkaniach wymieniają się informacjami, analizują realizację planów pracy z rodziną, ustalają dalsze postępowanie z rodziną dotkniętą zjawiskiem przemocy.

Finansowanie

W roku 2020 na realizację działań Gminnego Programu Przeciwdziałania Przemocy w Rodzinie i Ochrony Ofiar Przemocy w Rodzinie wydatkowane były środki własne w wysokości 310,50 zł. – zakupiono materiały biurowe na potrzeby Zespołu Interdyscyplinarnego.

5.5. GMINNY PROGRAM WSPIERANIA RODZINY ZA ROK 2020.

Gminny Program Wspierania Rodziny na lata 2019 - 2021 został przyjęty Uchwałą Nr V/44/2019 Rady Gminy w Książu Wielkim z dnia 09 kwietnia 2019 roku.

Celem głównym Programu jest wspieranie rodzin przeżywających trudności w wypełnianiu swoich funkcji, związanych z opieką, wychowaniem i skuteczną ochroną dzieci w procesie przywracania ich zdolności do prawidłowego funkcjonowania.

Cele szczegółowe;

1.Zabezpieczenie podstawowych potrzeb bytowych dziecka.

2. Wspieranie rodziny w wychowaniu dziecka oraz w prawidłowym pełnieniu funkcji opiekuńczo–wychowawczej w celu zapobiegania sytuacjom kryzysowym.

3. Podnoszenie kompetencji służb zajmujących się niesieniem pomocy rodzinom.

W 2020 r. ze świadczeń pomocy społecznej skorzystało 71 rodzin, o liczbie osób w rodzinie 182. Z powodu bezradności w sprawach opiekuńczo-wychowawczych objęto pomocą 15 rodzin (w tym 7 rodzin niepełnych i 1 rodzina wielodzietna).

W 2020 roku rodzinom z dziećmi udzielono pomocy w postaci:

- dożywiania dzieci w szkołach i przedszkolach w ramach programu „Posiłek w szkole i w domu"– z tej formy pomocy skorzystało łącznie 54 dzieci i uczniów. Dożywianie było zapewnione w formie pełnego obiadu, w okresie nauki zdalnej dzieci otrzymywały świadczenie pieniężne w formie zasiłku celowego

na zakup posiłku lub żywości lub przyznawane były świadczenia niepieniężne w postaci produktów żywnościowych;

- pomocy finansowej w formie zasiłków okresowych i celowych z przeznaczeniem na zakup żywności;
- w ramach letniego wypoczynku dzieci – 3 dzieci przebywało na wypoczynku letnim, organizator Kuratorium Oświaty Kraków;
- realizując zadanie wynikające z ustawy z dnia 11 lutego 2016 r. o pomocy państwa w wychowywaniu dzieci „ Rodzina 500 + „ – objęto pomocą 535 rodzin, w tym 910 dzieci;
- w ramach ustawy z dnia 28 listopada 2003 r. o świadczeniach rodzinnych objęto pomocą 160 rodzin, a liczba rodzin pobierających świadczenia z funduszu alimentacyjnego wyniosła 16 o liczbie dzieci 31;
- w ramach jednorazowego wsparcia dla wszystkich uczniów rozpoczynających rok szkolny - program Dobry Start (300 plus) - przyznano pomoc dla 565 uczniów (393 rodziny);
- przyznano pomoc dla 32 uczniów na pokrycie kosztów edukacyjnej pomocy stypendialnej dla uczniów o charakterze socjalnym, z dotacji podręcznikowej skorzystało 391 uczniów, z dotacji przedszkolnej skorzystało 125 dzieci;
- z pomocy ogólnopolskiej Karty Dużej Rodziny skorzystało 21 rodzin, wydano 53 karty elektroniczne i 59 kart tradycyjnych.

Asystent rodziny pełni bardzo ważną rolę w systemie wsparcia rodziny. Zajmuje się pomocą i pracą z rodziną. Celem pracy asystenta rodziny jest osiągnięcie przez rodziny podstawowego poziomu stabilności życiowej, która umożliwia jej wychowanie dzieci. Jego głównym zadaniem jest niedopuszczenie do oddzielenia dzieci od rodziny oraz podjęcie działań zmierzających do zażegnania kryzysu w rodzinie. Asystent rodziny kierowany jest do pracy z tymi rodzinami, w których sytuacja dziecka małoletniego wymaga wsparcia zewnętrznego. Potrzeba podejmowania przez niego działań pomocowych ustaje wraz z osiągnięciem przez rodzinę umiejętności samodzielnego, prawidłowego wypełniania funkcji opiekuńczo-wychowawczych.

Rola asystenta rodziny ma istotne znaczenie, jego zadaniem jest całościowe wspieranie rodzin wychowujących dzieci, zagrożonych różnymi dysfunkcjami. Działania asystenta rodziny polegają na aktywnym wspieraniu rodziny, w której mają miejsce problemy trudne do samodzielnego pokonania przez tę rodzinę. Praca asystenta ma charakter kompleksowy. W pierwszej kolejności osoba pełniąca tę funkcję dba o rozwiązanie podstawowych problemów socjalnych rodziny – mieszkaniowych, materialnych, zdrowotnych czy prawnych. Następnie asystent rodziny wspiera swoich podopiecznych w podejmowaniu aktywności społecznej. Do jego zadań należy też motywowanie podopiecznych do podnoszenia kwalifikacji zawodowych. Asystent rodziny zachęca bezrobotnych do podjęcia pracy. Intensywna praca asystenta z rodziną jest realizowana również w przypadku czasowego umieszczenia przez sąd dziecka poza rodziną. Wówczas zadaniem asystenta staje się nie tylko praca z biologicznymi rodzicami dziecka w miejscu zamieszkania, ale również współpraca z rodziną zastępczą lub koordynatorem rodzinnej pieczy zastępczej, odpowiedzialnym za dziecko umieszczone w instytucji sprawującej pieczę zastępczą, będącej w gestii powiatu oraz sądu. Powinien on aktywnie uczestniczyć we wszystkich działaniach zmierzających do powrotu dziecka do rodziny.

Samokształcenie Asystenta rodziny poprzez czytanie artykułów związanych z tematyką rodzin, analizowanie przepisów prawnych, wymiana doświadczeń z asystentami rodzin z innych Ośrodków.

W 2020 roku w Gminnym Ośrodku Pomocy Społecznej w Książu Wielkim zatrudniony był jeden asystent rodziny na umowę zlecenie. Koszt zatrudniania asystenta wyniósł 3.443,25 zł. Liczba rodzin, które korzystały z pomocy asystenta wynosiła 2, o liczbie dzieci –4.

Praca asystenta polegała na :

- opracowaniu ze wszystkimi rodzinami planu pracy;
- udzielaniu pomocy i wsparcia w rozwiązywaniu problemów socjalnych oraz wychowawczych z dziećmi;
- prowadzeniu indywidualnych konsultacji wychowawczych dla rodziców i dzieci;
- współpracy z kuratorem sądowym, pedagogiem szkolnym, pracownikiem socjalnym.

W rodzinach, gdzie była realizowana praca i udzielane wsparcie, asystent pomagał i towarzyszył między innymi w :

- przygotowaniu i złożeniu pism urzędowych;
- nawiązaniu kontaktów z pracownikami oświaty i poradni specjalistycznych;
- organizowaniu wsparcia materialnego;

- rozwiązywaniu codziennych trudności poprzez zwiększenie kompetencji w zakresie prowadzenia gospodarstwa domowego i gospodarowania czasem wolnym;
- poprawianiu relacji wewnątrzrodzinnych;
- podnoszeniu umiejętności opiekuńczo-wychowawczych oraz budowaniu autorytetu rodziców;
- wyrobieniu umiejętności gospodarowania budżetem domowym;
- odbudowie zdrowych postaw psychospołecznych.

Praca asystenta od marca 2020 roku została ograniczona w związku z ogłoszonym stanem zagrożenia epidemiologicznego SARS-COV-2 wywołującego chorobę COVID-19.

Praca z rodziną, zagrożoną kryzysem, jest jednym z priorytetowych zadań Gminnego Ośrodka Pomocy Społecznej w Książu Wielkim. W sytuacjach, gdy zagrożone jest dobro dziecka, pracownicy podejmują natychmiastową interwencję w środowisku zamieszkania rodziny.

W ubiegłym roku w ramach projektu „Rozwijaj się z Gminą Książ Wielki!" w rodzinach z problemami opiekuńczo –wychowawczymi realizowane było indywidualne wsparcie psychologa, pedagoga, psychoterapeuty, logopedy, terapia uzależnień. Było również świadczone wsparcie w zakresie korepetycji z języka polskiego, języka angielskiego, języka niemieckiego i matematyki.

Ogromnie istotną rolę odgrywa tu współpraca wszystkich służb, działających na rzecz rodziny. Ośrodek współdziała z Policją, pracownikami służby zdrowia, pracownikami oświaty oraz kuratorami rodzinnymi. Ponadto pracownicy socjalni i asystent posiłkują się różnymi placówkami i instytucjami, świadczącymi niezbędne porady i terapię. Najczęściej kierują takie osoby do Punktu Interwencji Kryzysowej. W rodzinach, które pracowały z asystentem, wspólnie przygotowywany był plan pracy, a także nie rzadziej niż raz na pół roku, sporządzana była ocena sytuacji rodziny. Monitoring sytuacji poszczególnych środowisk i zachodzących w nich zmian prowadzono poprzez bezpośredni kontakt z rodziną.

W rodzinach, które nie zostały objęte wsparciem asystenta, praca na rzecz dzieci prowadzona była przez pracowników socjalnych, w ramach pracy socjalnej.

Zgodnie z art. 191 ust. 8 ustawy o wspieraniu rodziny i pieczy zastępczej , w przypadku umieszczenia dziecka w rodzinie zastępczej albo w rodzinnym domu dziecka, gmina właściwa ze względu na miejsce zamieszkania dziecka ponosi odpowiednio wydatki w wysokości:

a) 10% wydatków na opiekę i wychowanie dziecka w pierwszym roku pobytu dziecka w pieczy zastępczej,
b) 30% wydatków na opiekę i wychowanie w drugim roku pobytu dziecka,
c) 50% wydatków w trzecim roku i następnych latach.

W 2020 roku środki finansowe wydatkowane na powyższy zadanie to kwota 12.564,07 zł**,** na 4 dzieci umieszczonych w rodzinach zastępczych.

Ośrodek sporządza sprawozdania rzeczowo-finansowe z zakresu wspierania rodziny oraz przekazuje je wojewodzie małopolskiemu, w wersji elektronicznej, z zastosowaniem systemu teleinformatycznego, o którym mowa w art. 187 ust. 3 (systemy te stanowią integralną część systemów stosowanych do realizacji świadczeń rodzinnych).

Na bieżąco prowadzony jest monitoring sytuacji dzieci w rodzinach objętych pomocą GOPS. Zadanie to jest realizowane zarówno przez asystenta rodziny, jak i wszystkich pracowników socjalnych Ośrodka. W związku z tym prowadzona jest bardzo szeroka współpraca ze szkołami, przedszkolami, Powiatowym Centrum Pomocy Rodzinie oraz innymi instytucjami zajmującymi się sprawami rodziny. W przypadku stwierdzenia zagrożenia lub niepokojącej sytuacji w rodzinie – natychmiast o takiej okoliczności zostaje powiadomiony Sąd Rodzinny w Miechowie.

6.PROGRAM WSPÓŁPRACY Z ORGANIZACJAMI POZARZĄDOWYMI –CELE I REALIZACJA

Współpraca z organizacjami pozarządowymi oraz podmiotami prowadzącymi działalność pożytku publicznego odbywa się na zasadach pomocniczości, suwerenności stron, partnerstwa, efektywności, uczciwej konkurencji, jawności.

„Roczny program współpracy gminy Książ Wielki z organizacjami pozarządowymi oraz podmiotami prowadzącymi działalność pożytku publicznego na 2020 rok" zwany dalej „Programem" jest realizacją zapisów art. 5a ust. 1 ustawy z dnia 24 kwietnia 2003 roku o działalności pożytku publicznego i wolontariacie (Dz. U. z 2018r.poz. 450)

Potencjał organizacji pozarządowych oraz bliskość tematyczna przedmiotu ich działalności z zadaniami gminy, jednoznacznie wskazuje na możliwość lepszego zaspokajania potrzeb zbiorowych wspólnym wysiłkiem jednostki samorządu terytorialnego i tych organizacji.

Celem wprowadzenia Programu jest:

- Umocnienie w świadomości społecznej poczucia odpowiedzialności za siebie, swoje otoczenie i wspólnotę lokalną.
- Stworzenie warunków do zwiększenia aktywności społecznej mieszkańców gminy.
- Budowanie społeczeństwa obywatelskiego poprzez aktywizacje społeczności lokalnej.
- Uzupełnienie działań w zakresie nieobejmowanym przez struktury samorządowe
- Przedmiotem współpracy Gminy z organizacjami są:
- ustawowe zadania własne Gminy;
- zadania pożytku publicznego określone w art. 4 ustawy;
- zadania dotyczące promocji Gminy;
- wspólne określanie ważnych dla mieszkańców regionu potrzeb i tworzenie systemowych rozwiązań problemów społecznych;
- konsultowanie z organizacjami pozarządowymi projektów aktów prawa miejscowego w dziedzinach dotyczących działalności statutowej tych organizacji.

Współpraca z organizacjami pozarządowymi oraz podmiotami prowadzącymi działalność pożytku publicznego realizowana jest w następujących formach:

- Zlecania realizacji zadań publicznych na zasadach określonych w ustawie o działalności pożytku publicznego i wolontariacie.
- Zlecania realizacji zadań publicznych na zasadach określonych w ustawie o finansach publicznych.
- Użyczania obiektów komunalnych oraz udostępniania lokali na spotkania organizacyjne.
- Doradztwa i pomocy merytorycznej w działalności.
- Bieżącej współpracy.
- Promocji działalności w mediach.
- Pomocy w pozyskiwaniu środków finansowych z innych źródeł niż budżet gminy.

Priorytety w realizacji zadań publicznych

1. Priorytetowymi zadaniami Gminy są ::

- Zadania publiczne w następujących obszarach:
  - Oświata i wychowanie
  - Kultura i ochrona dziedzictwa kulturowego
  - Upowszechnienie kultury fizycznej i sportu
  - Program profilaktyki i rozwiązania problemów alkoholowych dla gminy Książ Wielki
  - Promocja Gminy

1) Gmina Książ Wielki będzie wspiera lub powierza realizację następujących zadań:

- upowszechnienie kultury fizycznej na obiektach stanowiących własność komunalną,
- upowszechnienie i rozwój kultury i sztuki, ochrona dziedzictwa narodowego,
- organizację imprez sportowych i kulturalnych promujących gminę,
- podtrzymywanie i upowszechnianie tradycji narodowej, pielęgnowanie polskości oraz rozwoju świadomości narodowej, obywatelskiej i kulturowej,
- działalności wspomagającej rozwój wspólnot i społeczności lokalnej,
- wspieranie klubów sportowych m.in. poprzez pokrywanie kosztów delegacji sędziowskich, kosztów przejazdów zawodników na rozgrywki oraz innych kosztów związanych z ich sportową działalnością,
- organizację działań pomocowych, akcji, imprez okolicznościowych i konkursów mających na celu ograniczenie zjawisk patologicznych,
- organizację zajęć terapeutycznych i profilaktycznych w świetlicach socjoterapeutycznych, środowiskowych oraz szkołach,
- organizację sportowych zajęć pozalekcyjnych dla dzieci i młodzieży z rodzin zagrożonych realizowanych z wykorzystaniem posiadanej bazy sportowej,

- organizację imprez sportowo - rekreacyjnych dla dzieci i młodzieży szkolnej, promujących zdrowy styl życia.
  1. Realizacja programu odbywa się w formie wspierania lub powierzania organizacjom pozarządowym i podmiotom prowadzącym działalność pożytku publicznego zadań o charakterze publicznym, po przeprowadzeniu otwartego konkursu ofert.
  2. Ogłoszenie konkursu musi wyprzedzać jego rozstrzygnięcie, o co najmniej 21 dni.
  3. Ogłoszenie powinno zostać zamieszczone w Biuletynie Informacji Publicznej oraz na tablicy ogłoszeń w Urzędzie Gminy w Książu Wielkim.

Wójt Gminy w Książu Wielkim powołuje zarządzeniem Komisje Konkursowe do przeprowadzenia otwartych konkursów ofert, określając ich skład oraz regulamin pracy. Realizacja „Programu współpracy z organizacjami pozarządowymi oraz innymi podmiotami w roku 2020" przyjętego uchwałą nr X/79/2019 Rady Gminy w Książu Wielkim z dnia 29.10.2019r., jest dokumentem podsumowującym kolejny rok współpracy samorządu z podmiotami III sektora na zasadach określonych w ustawie z dnia 24 kwietnia 2003 r. o działalności pożytku publicznego i o wolontariacie (Dz.U. 2018 poz. 450). Celem programu było wzmocnienie współpracy Gminy Książ Wielki z organizacjami pozarządowymi. Współpraca polegała przede wszystkim na udzielaniu dotacji z budżetu Gminy Książ Wielki przeznaczonych na realizację zadań publicznych.

W ramach upowszechniania sportu na terenie Gminy Książ Wielki zorganizowano:

Upowszechnianie kultury fizycznej i sportu na terenie gminy Książ Wielki

Na realizację tego zadania w budżecie gminy przeznaczono kwotę 25.000,00 PLN. Główny cel tego obszaru został zrealizowany poprzez wsparcie finansowe projektów realizowanych przez organizacje pozarządowe. W 2020 r. wpłynęła 1 oferta o przyznanie dotacji z budżetu gminy na realizację zadań z w/w. zakresu. W ramach dofinansowanych oferty zrealizowano:

- Mecze na własnym boisku klasa „A"
- Mecze na wyjazdach klasa „A"
- Mecze na własnym boisku trampkarze
- Mecze na wyjazdach trampkarze
- Organizacja memoriały im. Śp. Leszka Turka
- Organizacja gminnej ligi halowej piłki nożnej
- Popularyzacja aktywnych form spędzania czasu wolnego

Łączna kwota przyznanych dotacji w tym obszarze – 25.000,00 PLN

Po jesiennej rundzie rozgrywek Strażacki Klub Sportowy „Jastrzębiec" z Książa Wielkiego zajął II miejsce w grupie pierwszej klasy A. Drużyna składa się obecnie z młodych zawodników, dobrze współpracujących z trenerem Robertem Banaszkiem, więc w rundzie wiosennej wyniki mogą być tylko lepsze. Cały zespół złożył podziękowanie Sławomirowi Baranowi, właścicielowi firmy „SŁAWPOL", za ufundowanie nowych, wygodnych i estetycznych strojów sportowych.

Arkadiusz Krawiec, zawodnik Strażackiego Klubu Sportowego „Jastrzębiec" w Książu Wielkim został laureatem plebiscytu „Sportowiec Roku Małopolski 2019", zajmując pierwsze miejsce na szczeblu powiatu miechowskiego. Fot. Drużyna SKS „Jastrzębiec"

W ramach realizacji „Programu współpracy z organizacjami pozarządowymi oraz innymi podmiotami w roku 2020" Urząd Gminy w Książu Wielkim utrzymywał stały kontakt z organizacjami działającymi na terenie gminy Książ Wielki.

Na dzień 31 grudnia 2020 r. funkcjonowało w na terenie Gminy Książ Wielki **28** organizacji pozarządowych, w tym:

- Stowarzyszenie Zespół Folklorystyczny Książowiacy w Książu Małym Kolonii,
- Stowarzyszenie Klub Seniora „ Młodzi Duchem" w Książu Wielkim ,
- Stowarzyszenia „ Pomocna Dłoń „ przy WTZ w Rzędowicach ,
- Stowarzyszenie Mirów w Książu Wielkim,
- Strażacki Klub Sportowy „Jastrzębiec"
- 13 Stowarzyszeń Kół Gospodyń Wiejskich we wsiach : Książ Wielki, Książ Mały , Zaryszyn, Krzeszówka , Konaszówka , Głogowiany –Wrzosy, Mianocice, Rzędowice , Łazy, Cisie , Tochołów , Giebułtów i Antolka
- 10 Stowarzyszeń Ochotniczych Straży Pożarnych w : Książu Wielkim, w Książu Małym , w Moczydle, w Boczkowicach , w Trzonowie , w Giebułtowie, w Łazach , w Głogowianach- Stara Wieś, w Rzędowicach , w Krzeszówce.

7. PROGRAM OPIEKI NAD ZWIERZĘTAMI BEZDOMNYMI NA 2020 ROK

Roczny Program opieki nad zwierzętami bezdomnymi oraz zapobiegania bezdomności zwierząt przyjmowany jest corocznie do 31 marca uchwałą nr XIV/115/2020 Rady Gminy z dnia 11.11.2020 r. na podstawie ustawy z dnia 21 sierpnia 1997 roku o ochronie zwierząt (tekst jedn. Dz. U. z 2017r.poz.1840).

Celem programu jest:

- zapobieganie bezdomności zwierząt na terenie gminy ,
- ograniczenie populacji zwierząt bezdomnych ,
- opieka nad zwierzętami bezdomnymi
- promowanie prawidłowych postaw i zachowań człowieka w stosunku do zwierząt.

Program obejmuje realizację zadań:

- zapewnienie bezdomnym zwierzętom miejsca w schronisku dla zwierząt,
- opieka nad wolno żyjącymi kotami w tym ich dokarmianie,
- odławianie bezdomnych zwierząt,
- obligatoryjna sterylizacja albo kastracja zwierząt w schronisku,
- poszukiwanie właścicieli dla bezdomnych zwierząt,
- usypianie ślepych miotów,
- wskazanie gospodarstwa rolnego w celu zapewnienia miejsca dla zwierząt gospodarskich,
- zapewnienie całodobowej opieki weterynaryjnej w przypadkach zdarzeń drogowych z udziałem zwierząt.

Gmina zapewnia opiekę bezdomnym zwierzętom poprzez Firmę JUKO Sp z o.o. ul. Piłsudskiego 54/40 , 42-400 Zawiercie, prowadząca Schronisko dla Zwierząt „RAFIK" w Bolesławiu.

8. REALIZACJA GMINNEGO PROGRAMU ROZWIĄZYWANIA PROBLEMÓW ALKOHOLOWYCH W 2020 ROKU.

Podstawą prawną działań związanych z rozwiązywaniem problemów alkoholowych jest ustawa o wychowaniu w trzeźwości i przeciwdziałaniu alkoholizmowi z dnia 26 października 1982 r. tekst jednolity (Dz. U. z 2019 r., poz. 2277 z późn. zm.). Zgodnie z art. 1 ust. 1 i art. 2 ust. 1 pkt. 4 tej ustawy organy jednostek samorządu terytorialnego są obowiązane do podejmowania działań zmieniających m.in. do ograniczenia dostępności oraz spożycia napojów alkoholowych, wspieranie przedsięwzięć mających na celu zmianę obyczajów w zakresie ich spożycia. Gminny Program Profilaktyki i Rozwiązywania Problemów Alkoholowych jest kontynuacją zadań realizowanych w Gminie Książ Wielki w poprzednich latach.

Podstawowe strategie programu:

- Realizacja zajęć i programów profilaktyki wobec dzieci i młodzieży.
- Zwiększenie dostępności terapii dla osób uzależnionych i członków ich rodzin.
- Zwiększenie stabilności i bezpieczeństwa rodzinnego.
- Współpraca z instytucjami zajmującymi się problemem uzależnień i przemocy domowej.

- Działania w zakresie przeciwdziałania narkomanii wynikają z przepisów ustawy z dnia 29 lipca 2005 r. o przeciwdziałaniu narkomanii (Dz. U. z 2020 r. poz. 2050 z późn. zm.)

Cele i zadania Gminnego Programu Profilaktyki i Rozwiązywania Problemów Alkoholowych i Narkomanii

- Interweniowanie w przypadku naruszenia przepisów art. 13^1 i 15 Ustawy o wychowaniu w trzeźwości i przeciwdziałaniu alkoholizmowi oraz występowanie przed sądem w charakterze oskarżyciela publicznego w sprawach:
- naruszenia zakazu reklamy i promocji napojów alkoholowych
- naruszenia zakazu sprzedaży i podawania napojów alkoholowych osobom nietrzeźwym, nieletnim oraz na kredyt lub pod zastaw.

Prowadzenie profilaktycznej działalności informacyjnej i edukacyjnej w zakresie rozwiązywania problemów alkoholowych i przeciwdziałania narkomanii, w szczególności dla dzieci i młodzieży, w tym prowadzenie pozalekcyjnych zajęć sportowych, a także działań na rzecz dożywiania dzieci uczestniczących w pozalekcyjnych programach opiekuńczo-wychowawczych i socjoterapeutycznych.

- Współfinansowanie realizowanych na terenie placówek oświatowych programów i zajęć profilaktycznych dla dzieci i młodzieży, polegających głównie na kształtowaniu więzi rodzinnych, rozwijaniu zainteresowań oraz wzmacnianiu skłonności do respektowania przyjętych norm i wartości według zgłaszanych potrzeb, w tym:
- - wspieranie programów i przedsięwzięć profilaktycznych opracowanych lub wybranych i realizowanych przez szkoły bądź inne podmioty a skierowanych do dzieci, młodzieży, rodziców i nauczycieli,
- - wspieranie programów i przedsięwzięć profilaktycznych opracowanych i realizowanych przez młodzież, skierowanych do grup rówieśniczych,
- - wspieranie działań o charakterze edukacyjnym oraz szkoleń przeznaczonych dla rodziców, nauczycieli których celem jest przygotowanie dziecka do świadomych i odpowiedzialnych decyzji związanych z używaniem substancji psychoaktywnych-warsztatów i szkoleń pogłębiających wiedzę i umiejętności z zakresu profilaktyki problemowej i promocji zdrowia.
- Wspieranie różnych form kultury fizycznej oraz innych rodzajów działalności związanych z propagowaniem zdrowego i abstynenckiego stylu życia.
- Realizowanie na bazie klubów sportowych i programów zmieniających i kształtujących zachowania dzieci i młodzieży w zakresie gospodarowania czasem wolnym.
- Dofinansowanie wyjazdów terapeutycznych (obozy, kolonie, „zielonej szkoły") wyjazdów integracyjnych, spektakli teatralnych o tematyce uzależnień.
-
- Organizowanie lokalnych imprez profilaktycznych adresowanych do dzieci, młodzieży i ich rodziców.
- Organizowanie, finansowanie konkursów z nagrodami dotyczących wiedzy o uzależnieniach, zakup niezbędnych materiałów do prowadzenia tych zadań.
- W razie potrzeby, przeprowadzanie badań monitorujących problemy alkoholowe w gminie.

Wspomaganie działalności instytucji i stowarzyszeń oraz osób fizycznych służącej rozwiązywania problemów alkoholowych.

- Wspieranie finansowe podmiotów zaangażowanych w rozwiązywanie problemów alkoholowych, narkotykowych i realizacji zadań dotyczących przeciwdziałania przemocy w rodzinie. Dofinansowanie specjalisty terapeuty dla osób uzależnionych w wysokości 100,00 zł brutto (słownie: sto złotych 00/100) za zrealizowaną i udokumentowaną godzinę oraz Punktu Interwencji Kryzysowej w Miechowie.
- Przekazywanie materiałów edukacyjnych i informacyjnych, dotyczących realizowanych programów, szkoleń i konkursów.
- Rozwijanie współpracy pomiędzy lokalnymi społecznościami celem włączenia ich w realizację programu.
- Wspieranie finansowe szkół podstawowych, gimnazjalnych w rozwijaniu działań profilaktycznych w szczególności obejmujących diagnozę problemu używania alkoholu i narkotyków na terenie szkoły, w grupach uczniowskich oraz realizację odpowiednich programów i zajęć profilaktycznych.
- Współpraca z Gminnym Ośrodkiem Pomocy Społecznej, Policją, Dyrektorami Szkół, Ośrodkiem Zdrowia, Sądem Rejonowym w Miechowie, Asystentem Rodziny. Wzajemne informowanie o występujących

problemach, diagnoza przyczyn, kierunki podejmowanych działań interwencyjnych, służących rozwiązywaniu problemów alkoholowych i przeciwdziałania narkomanii.

- Zakup materiałów, sprzętu i pomocy niezbędnych do realizacji zadań ujętych w Gminnym Programie Rozwiązywania Problemów Alkoholowych.

Udzielanie rodzinom, w których występują problemy alkoholowe, narkotykowe pomocy psychospołecznej i prawnej, a w szczególności ochrony przed przemocą w rodzinie.

- Prowadzenie edukacji publicznej.
- Współpraca z Gminnym Ośrodkiem Pomocy Społecznej, Szkołami i Policją w kierunku monitorowania sytuacji w rodzinach, w których dochodzi do przemocy („Niebieska Karta"), szczególnie w przypadku występowania problemów związanych z nadużywaniem alkoholu bądź narkotyków, zbieranie informacji na temat skali zjawiska na terenie gminy, nawiązywanie współpracy z organizacjami zajmującymi się udzielaniem pomocy ofiarom przemocy w rodzinie.
- Udzielanie informacji na temat możliwości leczenia uzależnienia osobom uzależnionym i ich rodzinom. Motywowanie osób uzależnionych do podjęcia terapii przez Gminną Komisję Rozwiązywania Problemów Alkoholowych oraz kierowanie tych osób do odpowiednich poradni i instytucji.
- Podejmowanie czynności zmierzających do wydania orzeczenia sądu o zastosowaniu wobec osoby uzależnionej od alkoholu obowiązku poddania się leczeniu w placówce lecznictwa otwartego bądź szpitalnego przez Gminną Komisję Rozwiązywania Problemów Alkoholowych.
- Ponoszenie kosztów sporządzania opinii w przedmiocie uzależnienia od alkoholu przez biegłego psychiatrę i psychologa oraz kosztów sądowych.

Zasady koordynacji i finansowania Gminnego Programu Profilaktyki i Rozwiązywania Problemów Alkoholowych i Przeciwdziałania Narkomanii na 2020 r. oraz wynagrodzenia członków Gminnej Komisji.

- Realizacje zadań zawartych w Gminnym Programie Profilaktyki i Rozwiązywania Problemów Alkoholowych i Przeciwdziałania Narkomanii na 2020 r. powierza się Wójtowi Gminy.
- Koordynatorem programu jest pełnomocnik Wójta Gminy ds. Profilaktyki i Rozwiązywania Problemów Alkoholowych.
- Środki finansowe na realizację założeń programu pochodzą w całości z opłat za zezwolenia na sprzedaż napojów alkoholowych.
- Podstawą do wypłaty wynagrodzenia dla Przewodniczącego i członków Gminnej Komisji ds. Profilaktyki i Rozwiązywania Problemów Alkoholowych jest:
- - udział w pracach Komisji: 150 ,00 zł brutto (sto pięćdziesiąt złotych 00/100)
- - udział w posiedzeniach Sądu Rejonowego w Miechowie dotyczących orzecznictwa o obowiązku poddania się leczeniu odwykowemu: Przewodniczącemu Gminnej Komisji Rozwiązywania Problemów Alkoholowych przysługuje wynagrodzenie w wysokości 150,00 zł brutto(sto pięćdziesiąt złotych 00/100)
- – za udział na zaproszenie, Przewodniczącego komisji na posiedzenie organu gminy i innych spotkaniach na których rozpatrywane są sprawy związane z działalnością komisji: 150,00 zł brutto (sto pięćdziesiąt złotych 00/100)
- Zmian w Gminnym Programie Profilaktyki i Rozwiązywania Problemów Alkoholowych i Przeciwdziałania Narkomanii na 2020 r. dokonuje się na zasadzie ich uchwalania.
- przewodniczącego komisji na posiedzenie organu gminy i innych spotkaniach na których rozpatrywane są sprawy związane z działalnością komisji: 150,00 zł brutto (sto pięćdziesiąt złotych 00/100)
- Zmian w Gminnym Programie Profilaktyki i Rozwiązywania Problemów Alkoholowych i Przeciwdziałania Narkomanii na 2020 r. dokonuje się na zasadzie ich uchwalania.

W 2020 roku skierowano na komisję 16 wniosków o wszczęcie procedury zobowiązania do leczenia odwykowego, które były zgłoszone przez rodzinę 8 , policję 3, GOPS ,1 kurator zawodowy, GKRPA przeprowadziła 9 rozmów motywujących do objęcia leczenia odwykowego z rodzinami. Komisja zgłosiła 2 wnioski do Sądu Rodzinnego i Nieletnich o przymusowe leczenie odwykowe , dla 7 osób zlecono wykonanie badań . Dobrowolną terapię odwykową podjęło 5 osób.

W roku 2020 w ramach porozumienia zawartego pomiędzy Wójtem Gminy i Starostą Powiatu osoby z terenu gminy Książ Wielki mogły korzystać z bezpłatnych porad specjalistów (psychologa, prawnika, policjanta i z terapii rodzin) w Punkcie Interwencji Kryzysowej. W ubiegłym roku 0 osoby z terenu naszej gminy skorzystały

z porad prawnika , 0 osoby z porad psychologa i 0 rodzina skorzystała z terapii rodzin. Bezpłatna pomoc prawna – Starostwo Powiatowe. W gminie Książ Wielki znajduje się 11 punktów sprzedaży napojów alkoholowych przeznaczonych do spożycia poza miejscem sprzedaży oraz 5 punktów (lokali gastronomicznych). 9 punktów sprzedaży posiada zezwolenie na sprzedaż alkoholu o zawartości powyżej 18% do spożycia poza miejscem sprzedaży oraz dwa lokale do spożycia w miejscu sprzedaży.
W roku 2020 nie wydano jednorazowych zezwoleń przedsiębiorcom na sprzedaż alkoholu. Wartość sprzedanego alkoholu w 2020 roku na terenie gminy (na podstawie oświadczeń złożonych przez przedsiębiorców prowadzących sprzedaż):
do 4,5% (oraz piwa) 1 131 571,76 zł,
do 18 % (z wyjątkiem piwa) 130 782,89 zł,
powyżej 18% 1 352 543,22 zł Co daje kwotę łączną 2 614 897,87 zł . Na statystycznego mieszkańca gminy przypada rocznie 512,62 zł

W 2020 roku zlikwidowano 2 punkty sprzedaży . Komisja ds. rozwiązywania problemów alkoholowych skontrolowała 5 punktów sprzedaży.
W gminie jest 16 osób uzależnionych od alkoholu i 6 członków ich rodzin .Wobec 5 osób Komisja podjęła czynności poddania ich leczeniu w placówkach leczenia uzależnień . Wobec 2 osób Komisja wystąpiła do sądu z wnioskiem o zobowiązanie do podjęcia leczenia odwykowego.

Finansowanie działań .

Gmina z tytułu rocznych opłat za korzystanie z zezwoleń na sprzedaż napojów alkoholowych uzyskała kwotę zł. Zaplanowano w budżecie gminy na realizację profilaktyki rozwiązywania problemów alkoholowych kwotę 65 996,00 zł . Wykorzystano w 2020 roku kwotę 47 923,92 zł.

Na funkcjonowanie Gminnej Komisji Rozwiązywania Problemów Alkoholowych w 2020 roku wydatkowano 947,60 zł,
-wydanie opinii przez biegłego stwierdzającego uzależnienie od alkoholu i wskazania rodzaju zakładu leczniczego kwotę 840,00 zł
-opłaty sądowe 100,00
na finansowanie punktu konsultacyjno-informacyjnego dla osób z problemami alkoholowymi 4 680,00 zł – Udzielono 35 porad dla 10 osób.
W ramach gminnego programu profilaktyki i rozwiązywania problemów alkoholowych organizowane były dla 27 osób kolonie z programem zajęć profilaktycznych .

Tabela nr 41.Realizacja gminnego programu rozwiązywania problemów alkoholowych w Gminie Książ Wielki

	Zadania Komisji ds. rozwiązywania problemów alkoholowych	Rok 2018	Rok 2019	Rok 2020
1.	Ilość osób uzależnionych skierowanych na komisję	18	15	16
2.	Porady prawnika	34	23	0
3.	Porady psychologa	3	0	1
4.	Terapia rodzin	1	0	0

Tabela nr 42. Rynek napojów alkoholowych w Gminie Książ Wielki

L.p.	Rynek napojów alkoholowych w Gminie Książ Wielki	Rok 2018	Rok 2019	Rok 2020
1.	Do 4,5%	1 107 351,78	1 150 170,58	1 131 571,76
2.	Do 18%(z wyjątkiem piwa)	105 996,12	124 151,13	130 782,89
3.	Powyżej 18%	1 153 062,12	1 311 332,90	1 352 543,22
4.	Łącznie	2 366 410 ,58	2 585 654,61	2 614 897,87
5.	Kwota na statystycznego mieszkańca	533,70	605,68	512,62

Tabela nr 43.Finansowanie działań przeciwdziałania alkoholizmowi i zwalczaniu narkomanii w Gminie Książ Wielki.

L.p.	Działania /wydatki	2018rok	2019rok	2020 rok
1.	Finansowanie funkcjonowania komisji Rozwiązywania Problemów Alkoholowych	9 570,00	10 501,00	947,60
2.	Wydawanie opinii przez biegłych	4 740,00	630,00	840,00
3.	Opłaty sądowe	120,00	140,00	100,00
4.	Funkcjonowanie punktów konsultacyjnych	8 250,00	4 800,00	4680,00
5.	Programy zajęć profilaktycznych	10 000,00	16 000,00	3000,00
6.	Wynagrodzenie pełnomocnika	20 640,00	30 946,26	28 722,19
7.	Przeciwdziałanie COVID-19	0,00	0,00	9 634,13
	Łączne wydatki	53 320,00	63 017,26	47 923,92

CZĘŚĆ VI. REALIZACJA UCHWAŁ RADY GMINY KSIĄŻ WIELKI W 2020 ROKU

Rada Gminy kadencji 2018-2023

Henryk Huma -przewodniczący Rady Gminy
Jagoda Spicha -I wiceprzewodnicząca Rady Gminy
Wiesław Sęk -II wiceprzewodniczący Rady Gminy

Członkowie :

Bożena Dziura
Marek Gajos
Krystian Grela
Dariusz Książek
Mirosław Michta
Robert Milewski
Marek Płończyński
Grzegorz Ptak
Zdzisław Ptak
Małgorzata Rosół
Małgorzata Sych
Marcin Walczyński

Komisja budżetu, finansów, planowania i rolnictwa –
przewodniczący Grzegorz Ptak, członkowie: Marek Gajos, Krystian Grela, Henryk Huma, Jagoda Spicha

Komisja oświaty, zdrowia, kultury i spraw socjalnych –
przewodniczący Marek Płonczyński, członkowie: Robert Milewski, Zdzisław Ptak, Małgorzata Rosół, Marcin Walczyński.

Komisja porządku, bezpieczeństwa i ochrony środowiska
przewodnicząca Małgorzata Sych, członkowie: Bożena Dziura, Dariusz Książek, Mirosław Michta, Wiesław Sęk.

Komisja rewizyjna
przewodniczący Dariusz Książek, członkowie: Marek Gajos, Krystian Grela, Mirosław Michta, Grzegorz Ptak, Marcin Walczyński.

Komisja skarg, wniosków i petycji
przewodnicząca Bożena Dziura, członkowie: Robert Milewski , Marek Płonczyński, Zdzisław Ptak, Małgorzata Rosół, Małgorzata Sych.

W 2020 roku odbyło się 6 sesji Rady Gminy, na których podjęto 50 uchwał, były one szczegółowo omawiane na posiedzeniach Komisji Rady Gminy oraz Sesjach Rady Gminy. Uchwały zostały przekazane do oceny przez Wojewodę Małopolskiego, Regionalną Izbę Obrachunkową, a także do publikacji w Dzienniku Urzędowym Województwa Małopolskiego.

Tabela nr 34.**Realizacja uchwał Rady Gminy Książ Wielki w 2020r.**

Lp.	Uchwała	Realizacja uchwał Rady Gminy
	Uchwały z dnia 6 lutego 2020 r.	
1.	Uchwała Nr XIII/99/2020 w sprawie zmiany załącznika Nr 1 do Uchwały Nr VI/53/2019 Rady Gminy Książ Wielki z dnia 10 maja 2019 r. w sprawie dofinansowania doskonalenia zawodowego nauczycieli zatrudnionych w placówkach oświatowych prowadzonych przez Gminę Książ Wielki	Dyrektorzy placówek oświatowych na terenie Gminy Książ Wielki zapoznali nauczycieli z treścią uchwały.
2.	Uchwała Nr XIII/100/2020 w sprawie określenia kryterium naboru do publicznego przedszkola, oddziałów przedszkolnych w publicznych szkołach lub publicznych innych form wychowania publicznego na drugim etapie postępowania rekrutacyjnego oraz dokumentów niezbędnych do potwierdzenia tych kryteriów,	Nabór dzieci do publicznego przedszkola, oddziałów przedszkolnych w publicznych szkołach lub publicznych innych form wychowania publicznego na drugim etapie postępowania rekrutacyjnego odbywa się na podstawie punktacji wskazanej w załączniku do Uchwały Nr XIII/100/2020.
3.	Uchwała Nr XIII/101/2020 w sprawie przyjęcia Gminnego Programu Profilaktyki i Rozwiązywania Problemów Alkoholowych i Przeciwdziałania Narkomanii na 2020 r.,	Koordynatorem programu jest pełnomocnik Wójta Gminy ds. Profilaktyk i Rozwiązywania Problemów Alkoholowych. Gminna Komisja Rozwiązywania Problemów Alkoholowych działa na podstawie uchwalonego Programu.
4.	Uchwała Nr XIII/102/2020 w sprawie wysokości stawek opłat za zajęcie pasa drogowego dróg gminnych oraz umieszczenie w pasie drogowym urządzeń infrastruktury technicznej i obiektów budowlanych niezwiązanych z potrzebami zarządzania drogami lub potrzebami ruchu drogowego oraz reklam,	Uchwała została opublikowana w Dzienniku Urzędowym Województwa Małopolskiego. Za zajęcie pasa drogowego pobierane są opłaty zgodne ze stawkami zawartymi w uchwale.
5.	Uchwała Nr XIII/103/2020 w sprawie udzielenia pomocy finansowej w formie dotacji celowej z budżetu Gminy dla Starostwa Powiatowego w Miechowie na realizację zadania pn. „Zwiększenie dostępności komunikacyjnej północnej części Powiatu Miechowskiego do projektowanej drogi ekspresowej S7 w węźle „Książ”,	Udzielono wsparcia finansowego Starostwu Powiatowemu w Miechowie w kwocie 1 174 835,03 zł.
6.	Uchwała Nr XIII/104/2020 w sprawie udzielenia pomocy finansowej w formie dotacji celowej z budżetu Gminy dla Starostwa Powiatowego w Miechowie na realizację zadania pn. „Przebudowa drogi powiatowej nr 1193K, odc. I od km 4+703 do km 7+003, odc. II od km 7+003	Udzielono wsparcia finansowego Starostwu Powiatowemu w Miechowie w kwocie 718 780,49 zł.

	do km 9+223 w miejscowości Rzędowice, Mianocice, Książ Wielki, powiat miechowski”	
7.	Uchwała Nr XII/105/2020 w sprawie zmiany Uchwały Budżetowej Gminy Książ Wielki na 2020 rok nr XII/95/2019 z dnia 28 grudnia 2019	Uchwała została opublikowana w Dzienniku Urzędowym Województwa Małopolskiego. Do budżetu Gminy Książ Wielki wprowadzono uchwalone zmiany
8.	Uchwała Nr XII/106/2020 w sprawie zmiany Wieloletniej Prognozy Finansowej.	Do Wieloletniej Prognozy Finansowej wprowadzone zostały uchwalone zmiany.
9.	Uchwała Nr XIII/107/2020 w sprawie wskazania wstępnego miejsca lokalizacji nowych przystanków komunikacyjnych na terenie Gminy Książ Wielki	Uchwała została opublikowana w Dzienniku Urzędowym Województwa Małopolskiego. Po 14 dniach od opublikowania uchwały zebrała się komisja, która oceniła konieczność ustanowienia przystanków autobusowych przy drodze powiatowej w miejscowości Głogowiany – Stara Wieś oraz przy drodze gminnej w miejscowości Trzonów.
10.	Uchwała Nr XIII/108/2020 w sprawie zmiany uchwały Nr XI/82/2019 Rady Gminy w Książu Wielkim z dnia 4 grudnia 2019 r. w sprawie wysokości stawek podatku od nieruchomości,	Zmieniono sposób zapisu stawek podatku od nieruchomości, jednak kwoty pozostały bez zmian.
11.	Uchwała Nr XIII/109/2020 w sprawie przyjęcia planu pracy Rady Gminy na rok 2020.	Rada Gminy w Książu Wielkim założyła, że zgodnie z ustawa o samorządzie gminnym odbędą się co najmniej cztery posiedzenia, na których rozpatrywane będą projekty uchwał, przyjmowane programy i sprawozdania. W roku 2020 odbyło się sześć posiedzeń Rady Gminy, na których zrealizowane zostały założenia z planu pracy.
12.	Uchwała Nr XIII/110/2020 w sprawie przyjęcia planów pracy Komisji Rady Gminy na rok 2020.	Przewodniczący poszczególnych Komisji Rady Gminy zwoływali posiedzenia głównie przed sesjami Rady Gminy celem dokładnego omówienia projektów uchwał, analizy przedłożonych sprawozdań, oceny bieżącej działalności wójta oraz prowadzonych inwestycji. Komisja Skarg, Wniosków i Petycji rozpatrywała złożone skargi. Przewodniczący Komisji Rady Gminy czuwali nad realizacją planu pracy.
Uchwały z dnia 11 marca 2020 r.		
13.	Uchwała Nr XIV/111/2020 w sprawie zmiany Uchwały Gminy Książ Wielki na 2020 rok nr XII/95/2019 z dnia 28 grudnia 2019	Uchwała została opublikowana w Dzienniku Urzędowym Województwa Małopolskiego. Do budżetu Gminy Książ Wielki wprowadzono uchwalone zmiany.
14.	Uchwała Nr XIV/112/2020 w sprawie rozpatrzenia skargi na działanie Wójta Gminy Książ Wielki	Skarga na działanie organu wykonawczego Gminy Książ Wielki została uznana za bezzasadną.
15.	Uchwała Nr XIV/113/2020 w sprawie wyrażenia zgody na sprzedaż nieruchomości położonej w miejscowości Moczydło	Został ogłoszony przetarg ustny nieograniczony na sprzedaż nieruchomości, jednak nie został rozstrzygnięty z powodu braku ofert. II przetarg ustny

		nieograniczony został rozstrzygnięty – nieruchomość została sprzedana za kwotę 15 150,00 zł.
16.	Uchwała Nr XIV/114/2020 w sprawie uchwalenia Regulaminu dostarczania wody i odprowadzania ścieków na terenie Gminy Książ Wielki	Uchwała została opublikowana w Dzienniku Urzędowym Województwa Małopolskiego. Regulamin określa warunki i tryb zawierania umów z odbiorcami, sposoby rozliczeń, warunki przyłącza do sieci, sposób dokonywania odbioru wykonanego przyłącza, a także sposób postępowania w przypadku niedotrzymania ciągłości usług i odpowiednich parametrów dostarczania wody i wprowadzanych do sieci kanalizacyjnej ścieków.
17.	Uchwała Nr XIV/115/2020 w sprawie przyjęcia Programu opieki nad zwierzętami bezdomnymi oraz zapobiegania bezdomności zwierząt na terenie Gminy Książ Wielki w 2020 r.	Uchwała została opublikowana w Dzienniku Urzędowym Województwa Małopolskiego. Działania w sprawie zapobiegania bezdomności zwierząt oraz opieki nad zwierzętami bezdomnymi w roku 2020 prowadzone były na podstawie uchwalonego programu. Współpracowano ze schroniskiem dla zwierząt „RAFIK" w Bolesławiu, odławianiem bezdomnych zwierząt zajmowała się firma JUKO Sp. z o.o., która prowadzi wspomniane schronisko. Gmina współpracowała z lekarzem weterynarii oraz poszukiwała nowych właścicieli dla bezdomnych zwierząt.
18.	Uchwała Nr XIV/116/2020 w sprawie wyrażenia zgody na zawarcie porozumienia o wspólnym przygotowaniu i przeprowadzeniu postępowania o udzielenie zamówienia publicznego na zakup energii elektrycznej w ramach Grupy Zakupowej Energii Elektrycznej.	Zostało zawarte Porozumienie z gminami wskazanymi w treści Uchwały.
Uchwały z dnia 26 maja 2020 r.		
19.	Uchwała Nr XV/117/2020 w sprawie przekazania środków finansowych na Wojewódzki Fundusz Wsparcia Państwowej Straży Pożarnej woj. Małopolskiego z przeznaczeniem na dofinansowanie zakupu średniego samochodu ratowniczo – gaśniczego dla Komendy Powiatowej Straży Pożarnej w Miechowie.	Z budżetu Gminy Książ Wielki przekazano 30 000 zł poprzez „Fundusz Wsparcia Państwowej Straży Pożarnej" Komendzie Straży Pożarnej w Miechowie w celu dofinansowania zakupu średniego samochodu ratowniczo – gaśniczego dla Komendy Powiatowej Straży Pożarnej w Miechowie.
20.	Uchwała Nr XV/118/2020 w sprawie zwolnień od podatku od nieruchomości, gruntów, budynków i budowli związanych z prowadzeniem działalności gospodarczej, grup przedsiębiorców, których płynność finansowa uległa pogorszeniu w związku z ponoszeniem negatywnych konsekwencji ekonomicznych z powodu COVID – 19.	Uchwała została opublikowana w Dzienniku Urzędowym Województwa Małopolskiego. Przedsiębiorcy Przedsiębiorcy zostali zwolnieni z płatności podatków wskazanych w uchwale.
21.	Uchwała Nr XV/119/2020 w sprawie wyrażenia zgody na przyjęcie przez gminę Książ Wielki darowizny nieruchomości stanowiącej współwłasność osób fizycznych.	Darowizna została przyjęta na cel publiczny – poszerzenie dróg gminnych.

22.	Uchwała Nr XV/120/2020 w sprawie wyrażenia zgody na zamianę nieruchomości położonych w miejscowości Książ Wielki.	Została dokonana zamiana działek z przedsiębiorcą. W związku z wyceną nieruchomości musiał on dopłacić kwotę 327,00 zł na konto budżetu Gminy.
23.	Uchwała Nr XV/121/2020 w sprawie zaliczenia dróg wewnętrznych ulic Poniatowskiego i Łaskiego w miejscowości Książ Wielki do kategorii dróg gminnych.	Uchwała została opublikowana w Dzienniku Urzędowym Województwa Małopolskiego. Wskazane drogi zostały zaliczone do dróg gminnych.
24.	Uchwała Nr XV/122/2020 w sprawie zgody na zawarcie Porozumienia pomiędzy Skarbem Państwa – Generalną Dyrekcją Dróg Krajowych i Autostrad w Warszawie a Gminą Książ Wielki.	Zawarte zostało porozumienie dotyczące wspólnej realizacji inwestycji pod nazwą: „Doświetlenie przejść dla pieszych zlokalizowanych w ciągu drogi krajowej nr 7 w miejscowościach Antolka i Cisia Wola.
25.	Uchwała Nr XV/123/2020 w sprawie zmiany Uchwały Budżetowej Gminy Książ Wielki na rok 2020 nr XII/95/2020 z dn. 28 grudnia 2019r.	Uchwała została opublikowana w Dzienniku Urzędowym Województwa Małopolskiego. Do budżetu Gminy Książ Wielki wprowadzono uchwalone zmiany
26.	Uchwała Nr XV/124/2020 w sprawie zmiany Wieloletniej Prognozy Finansowej Gminy Książ Wielki.	Do Wieloletniej Prognozy Finansowej wprowadzone zostały uchwalone zmiany.
27.	Uchwała Nr XV/125/2020 w sprawie rozpatrzenia skargi na działanie Wójta Gminy Książ Wielki.	Skarga na działanie organu wykonawczego Gminy Książ Wielki została uznana za bezzasadną. Jednocześnie Wójt Gminy został upoważniony przez Radę Gminy do przebudowania budynku byłej szkoły w Moczydle na lokale mieszkalne i przekazanie jednego z nich Skarżącej.
Uchwały z dnia 29 lipca 2020 r.		
28.	Uchwała Nr XVI/126/2020 w sprawie udzielenia Wójtowi Gminy wotum zaufania.	Radni Gminy Książ Wielki po rozpatrzeniu Raportu o stanie Gminy Książ Wielki udzielili Wójtowi Gminy Książ Wielki wotum zaufania.
29.	Uchwała Nr XVI/127/2020 w sprawie zatwierdzenia sprawozdania finansowego Gminy Książ Wielki wraz ze sprawozdaniem z wykonania budżetu Gminy Książ Wielki za rok 2019.	Radni Gminy Książ Wielki po rozpatrzeniu sprawozdania finansowego Gminy Książ Wielki za 2019 rok oraz sprawozdania Wójta Gminy z wykonania budżetu za 2019 rok zatwierdzili je jednogłośnie.
30.	Uchwała Nr XVI/128/2020 w sprawie udzielenia absolutorium Wójtowi Gminy Książ Wielki.	Radni Gminy Książ Wielki po zapoznaniu się ze sprawozdaniem finansowym Gminy za rok 2019 oraz sprawozdania Wójta Gminy z wykonania budżetu za 2019 rok, opinią Regionalnej Izby Obrachunkowej w Krakowie, informacją o stanie mienia komunalnego Gminy oraz stanowiskiem Komisji Rewizyjnej udzielili Wójtowi Gminy Książ Wielki absolutorium.
31.	Uchwała Nr XVI/129/2020 w sprawie zmiany Uchwały Budżetowej Gminy Książ Wielki na rok 2020 nr XII/95/2020 z dn. 28 grudnia 2019r.	Uchwała została opublikowana w Dzienniku Urzędowym Województwa Małopolskiego. Do budżetu Gminy Książ Wielki wprowadzono uchwalone zmiany.
32.	Uchwała Nr XVI/130/2020 w sprawie zatwierdzenia rocznego sprawozdania	Radni Gminy Książ Wielki po zapoznaniu się z rocznym sprawozdaniem finansowym Publicznego

	finansowego Publicznego Zakładu Opieki Zdrowotnej w Książu Wielkim za rok 2019.	Zakładu Opieki Zdrowotnej w Książu Wielkim zatwierdzili je jednogłośnie.
Uchwały z dnia 25 września 2020 r.		
33.	Uchwała Nr XVII/131/2020 w sprawie zmiany Uchwały Budżetowej Gminy Książ Wielki na rok 2020 nr XII/95/2020 z dn. 28 grudnia 2019r.	Uchwała została opublikowana w Dzienniku Urzędowym Województwa Małopolskiego. Do budżetu Gminy Książ Wielki wprowadzono uchwalone zmiany
34.	Uchwała Nr XVII/132/2020 w sprawie zmiany Wieloletniej Prognozy Finansowej.	Dokonano sprzedaży w formie przetargu ustnego nieograniczonego działki oznaczonej nr ewid. 596 o pow. 0,1880 ha w miejscowości Wielka Wieś.
35.	Uchwała Nr XVII/133/2020 w sprawie udzielenia pomocy finansowej w formie dotacji celowej z budżetu Gminy dla Starostwa Powiatowego w Miechowie na realizację zadania pn. „Przebudowa drogi powiatowej 1218K Książ Mały – Boczkowice od 0+000 do km 1+838”,	W formie dotacji celowej z budżetu Gminy Książ Wielki Starostwu Powiatowemu w Miechowie przekazane zostało 609 320,79 zł.
36.	Uchwała Nr XVII/134/2020 w sprawie wskazania wstępnego miejsca lokalizacji nowego przystanku komunikacyjnego na terenie Gminy Książ Wielki	Uchwała została opublikowana w Dzienniku Urzędowym Województwa Małopolskiego. Po 14 dniach od opublikowania uchwały zebrała się komisja, która oceniła konieczność ustanowienia przystanków autobusowych przy drodze powiatowej w miejscowości Moczydło.
37.	Uchwała Nr XVII/135/2020 w sprawie wyrażenia zgody na obciążenie przesyłu nieruchomości położonej w Książu Wielkim	Książ Wielki 905/1 i 701/5 na rzecz PGE Dystrybucja SA o. Skarżysko – Kamienna.
38.	Uchwała Nr XVII/136/2020 w sprawie odwołania Skarbnika Gminy Książ Wielki,	Na wniosek Wójta Gminy Książ Wielki z dniem 25 września 2020 roku w związku z przejściem na emeryturę.
39.	Uchwała Nr XVII/137/2020 w sprawie powołania Skarbnika Gminy Książ Wielki.	Na wniosek Wójta Gminy Książ Wielki z dniem 30 września 2020 r.
Uchwały z dnia 9 grudnia 2020 r.		
40.	Uchwała Nr XVIII/138/2020 w sprawie zmiany Uchwały Budżetowej Gminy Książ Wielki na rok 2020 nr XII/95/2020 z dn. 28 grudnia 2019r.	Uchwała została opublikowana w Dzienniku Urzędowym Województwa Małopolskiego. Do budżetu Gminy Książ Wielki wprowadzono uchwalone zmiany
41.	Uchwała Nr XVIII/139/2020 w sprawie zmiany Wieloletniej Prognozy Finansowej.	Do Wieloletniej Prognozy Finansowej wprowadzone zostały uchwalone zmiany.
42.	Uchwała Nr XVIII/140/2020 w sprawie przyjęcia Gminnego Programu Profilaktyki i Rozwiązywania Problemów Alkoholowych i Przeciwdziałania Narkomanii na 2021 r.	Koordynatorem programu jest pełnomocnik Wójta Gminy ds. Profilaktyki i Rozwiązywania Problemów Alkoholowych. Gminna Komisja Rozwiązywania Problemów Alkoholowych działa na podstawie uchwalonego Programu.
43.	Uchwała Nr XVIII/141/2020 w sprawie sprzedaży nieruchomości niezabudowanej położonej we	Działka położona w Konaszówce zostanie zbyta na rzecz właścicieli nieruchomości przyległej celem regulacji granic nieruchomości.

	wsi Konaszówka stanowiącej własność Gminy Książ Wielki w trybie bezprzetargowym.	
44.	Uchwała Nr XVIII/142/2020 w sprawie określenia średniej ceny jednostek paliwa w Gminie Książ Wielki na rok szkolny 2020/2021.	Uchwała została ogłoszona w Dzienniku Urzędowym Województwa Małopolskiego. Uchwała została podjęta w związku ze zmianą przepisów w zakresie zwrotu kosztów dowozu dzieci niepełnosprawnych, o ile dowóz i opiekę do szkół, przedszkoli i ośrodków rewalidacyjno – wychowawczych zapewniają rodzice.
45.	Uchwała Nr XVIII/143/2020 w sprawie wyrażenia zgody na nabycie nieruchomości.	Nabycie nieruchomości położonej w Boczkowicach w celu poszerzenia pasa drogowego drogi wewnętrznej. Radni zaznaczyli, że cena za 1 m^2 nie może przekroczyć 15 zł.
46.	Uchwała Nr XVIII/144/2020 w sprawie przyjęcia rocznego programu współpracy Gminy z organizacjami pozarządowymi oraz podmiotami prowadzącymi działalność pożytku publicznego na 2021 rok.	Uchwalony Program umożliwia współpracę Gminy z organizacjami pozarządowymi, a także innymi podmiotami prowadzącymi działalność
47.	Uchwała Nr XVIII/145/2020 w sprawie uchwalenia Gminnego Programu Przeciwdziałania Przemocy w Rodzinie oraz Ochrony Ofiar Przemocy w Rodzinie w Gminie Książ Wielki na lata 2021 – 2025.	Zespół Interdyscyplinarny swoje działania opiera na zapisach uchwalonego Programu.
48.	Uchwała Nr XVIII/146/2020 w sprawie obniżenia średniej ceny skupu żyta jako podstawy do obliczenia podatku rolnego.	Uchwała została opublikowana w Dzienniku Urzędowym Województwa Małopolskiego. Cena skupu żyta została obniżona z 58,55 zł do 50 zł do celów wymiaru podatku rolnego.
49.	Uchwała Nr XVIII/147/2020 w sprawie wysokości stawek podatku od nieruchomości.	Uchwała została opublikowana w Dzienniku Urzędowym Województwa Małopolskiego.
50.	Uchwała Nr XVIII/148/2020 w sprawie określenia wysokości stawek w podatku od środków transportowych.	Uchwała została opublikowana w Dzienniku Urzędowym Województwa Małopolskiego. Na podstawie uchwalonych stawek podatnicy mogli zadeklarować kwotę podatku do zapłacenia poprzez wypełnienie deklaracji podatkowej.

Tabela 35.Rady sołeckie w Gminie Książ Wielki

Lp.	Nazwa sołectwa	Rada Sołecka	Sołtys	Data wyboru
1.	Antolka	Sebastian Adamczyk Jolanta Horyń Beata Oczkowicz Anna Jasica - Kustosz	Edyta Adamczyk	09.02.2019
2.	Boczkowice	Anna Kopeć Mariusz Śmierciak	Stanisław Niemiec	16.02.2019

3.	Cisia Wola	Jacek Wiorek Michał Dudzicz	Monika Tkaczewska	24.02.2019
4.	Cisie	Bogdan Pluta Andrzej Świerczek Michał Waligóra	Bogumił Kurylczyk	11.01.2019
5.	Częstoszowice	Monika Kordyś Grażyna Romanowska	Marek Milewski	03.02.2019
6.	Giebułtów	Paweł Zyguła Krzysztof Kawiorski Łukasz Błaś	Mariusz Kwiecień	07.02.2020
7.	Głogowiany – Stara Wieś	Sławomir Knapik Marek Zdeb	Karolina Leśniak	27.01.2019
8.	Głogowiany – Wrzosy	Łukasz Bożek Grażyna Jurkowska Czesław Mardaus Anna Niemiec - Gajos	Urszula Górnik	12.01.2019
9.	Konaszówka	Leszek Rachwał Henryk Zębala Andrzej Otak	Beata Burzyńska	03.02.2019
10.	Krzeszówka	Tomasz Gorajczyk Rafał Szwaczka	Marek Majewski	01.03.2019
11.	Książ Mały	Wiesława Szwaczka Mirosław Michta	Marian Przeździk	16.02.2019
12.	Książ Mały – Kolonia	Mariusz Wąs Janusz Gajos	Agnieszka Szwaczka	13.01.2019
13.	Książ Wielki	Tomasz Janus Monika Koterwa	Adam Zyguła	23.02.2019
14.	Łazy	Anna Stempińska Agnieszka Szostak Piotr Włodarczyk	Aneta Otfinowska	30.03.2019
15.	Małoszów	Michał Krzywda Andrzej Szych	Jan Krochmal	20.01.2019
16.	Mianocice	Leszek Góral Bogdan Kwaśniewski Maciej Gacek Ryszard Sych	Ireneusz Szuba	10.02.2019
17.	Moczydło	Stanisława Skiba Mariusz Szafrański Marcin Mastyna Andrzej Banasiewicz	Maria Szuma	02.03.2019
18.	Rzędowice	Zbigniew Słuszniak Krzysztof Łazarczyk Ewelina Ziętara- Kozioł	Zofia Tkaczewska	10.03.2019

		Zdzisław Oczkowicz		
19.	Tochołów	Franciszek Oczkowicz Jarosław Musiał Janusz Krochmal	Marek Gajos	06.04.2019
20.	Trzonów	Barbara Nowak Andrzej Szmer Jan Gąsiorek	Renata Szymczyk	10.02.2019
21.	Wielka Wieś	Leszek Żabicki Stanisław Kowalski Albin Żelaśkiewicz	Adam Szwaczka	17.02.2019
22.	Zaryszyn	Jerzy Byczek Lesław Domagała Leopold Gębka	Adam Stefański	13.01.2019

VII. WSPÓŁPRACA Z INNYMI SPOŁECZNOŚCIAMI SAMORZĄDOWYMI NA KONIEC 2020 ROKU

Gmina Książ Wielki od kilkunastu lat współpracuje ze społecznościami samorządowymi :

1. Miechowskie Stowarzyszenie Gmin „Jaksa" w Miechowie

2. Związek Międzygminny d.s. Gazyfikacji, Rozwoju Terenów Wiejskich i Ochrony Środowiska w Proszowicach"

3. **Związek Gmin Wiejskich RP w Poznaniu**

CZĘŚĆ VIII. EFEKTY DZIAŁAŃ PROWADZONYCH W GMINIE KSIĄŻ WIELKI W ROKU 2020

1.Ochotnicze Straże Pożarne

Na terenie gminy Książ Wielki działa 10 jednostek Ochotniczej Straży Pożarnej.

- OSP W Boczkowicach
- OSP w Giebułtowie
- OSP w Głogowianach Stara Wieś
- OSP w Książu Wielkim
- OSP w Książu Małym
- OSP w Krzeszówce
- OSP w Moczydle
- OSP w Łazach
- OSP Rzędowicach
- OSP w Trzonowie

Fot. Działanie OSP Moczydło w czasie pandemii COVID-19

Fot. OSP Moczydło

Wszystkie jednostki są zrzeszone w Gminnym Związku Ochotniczych Straży Pożarnych Rzeczpospolitej Polskiej. OSP skupia w swoich szeregach 213 członków zwyczajnych, 30 członków honorowych, 35 członków wspierających oraz 29 członków Młodzieżowych Drużyn Pożarniczych. Wszystkie jednostki są wyposażone w pojazdy przygotowane do działań ratowniczo-gaśniczych, ponadto OSP w Książu Wielkim jest jednostką włączoną do Krajowego Systemu Ratowniczo - Gaśniczego, co potwierdza wysoki stopień wyszkolenia oraz przygotowania do akcji ratowniczych .KSRG stanowi integralną część ogólnopolskiego bezpieczeństwa. W ramach porozumienia ochotnicy z OSP zobowiązani są do utrzymania wymaganej gotowości operacyjnej do walki z pożarami i innymi klęskami żywiołowymi oraz do realizacji zadań związanych z ratownictwem technicznym, poszukiwawczo -ratowniczym, wodnym i medycznym.

Fot. OSP w Moczydle

Tabela 36. Wyposażenie jednostek OSP w Gminie Książ Wielki

L.p.	**Wyposażenie jednostek OSP w Gminie Książ Wielki**	W szt.
1.	Samochody pożarnicze średnie	2
2.	Samochody pożarnicze lekkie	10
3.	Samochody pożarnicze ciężkie	1
4.	Motopompy elektryczne	2
5.	Motopompy szlamowe	6
6.	Piły spalinowe do drewna	7

7.	Agregaty prądotwórcze	3
8.	Sprzęt hydrauliczny ratownictwa drogowego	1
9.	Torby ratownictwa medycznego	3
10.	Radiotelefony samochodowe i przenośne	7
11.	Aparaty oddechowe	4
12.	Ubrania specjalistyczne bojowe	31
13.	Ubranie do pracy w wodzie	2
14.	Ubranie koszarowe	90
15.	Wodery	4
16.	Sanie lodowe	1
17.	Maszt oświetleniowy	3
18.	Kamizelki ratownicze wodne	2
19.	Węże W52, W75, W110	133

Wyżej wymieniony sprzęt wykorzystywany był w 2020 roku 55 razy w wyjazdach ratowniczo - gaśniczych oraz w wyjazdach gospodarczych na terenie gminy i poza nią. W interwencjach uczestniczyło 420 strażaków ochotników.

Tabela nr 37 . Wydatki Gminy Książ Wielki na OSP w latach 2018-2020

ROK	Wydatki na OSP	% wydatków ogółem
2018	360 737,25	1,35%
2019	335 833,71	1,24 %
2020	161 677,76	0,49%

Każdy ochotnik straży pożarnej , który uczestniczy w działaniu ratowniczym czy w szkoleniu pożarniczym organizowanym przez PSP lub gminę , otrzymuje ekwiwalent pieniężny. Wysokość ekwiwalentu ustaliła Rada Gminy w drodze Uchwały. Za godzinę wynosi 10 zł/h.

2.WSPÓŁPRACA Z POLICJĄ W 2020 ROKU.

Podstawowym dokumentem określającym strukturę, zakres działania komórek organizacyjnych, tryb kierowania w jednostce oraz zasady współdziałania komórek i jednostek organizacyjnych Policji funkcjonujących na obszarze powiatu miechowskiego jest regulamin. Komendą Powiatową Policji w Miechowie kieruje Komendant Powiatowy Policji przy pomocy I Zastępcy i Zastępcy Komendanta Powiatowego Policji, kierowników komórek komendy oraz bezpośrednio podległych mu policjantów i pracowników.

Komendant Powiatowy jest kierownikiem zespolonej służby podlegającej Staroście Powiatowemu w Miechowie, jako przedstawicielowi Wojewody Małopolskiego w zakresie wynikającym z ustawowego zwierzchnictwa nad funkcjonowaniem zespolonych służb, inspekcji i straży miejskich z wyjątkiem: spraw dotyczących wykonywania czynności operacyjno –rozpoznawczych, dochodzeniowo –śledczych i czynności z zakresu ścigania wykroczeń oraz spraw w postępowaniu administracyjnym, w których nadzór instancyjny na mocy ustawy sprawuje Komendant Wojewódzki Policji. Komendant Powiatowy Policji podlega nadzorowi Małopolskiego Komendanta Wojewódzkiego Policji w zakresie wynikającym z ustawowych funkcji przełożonego wszystkich policjantów garnizonu małopolskiego, oraz terenowego organu administracji rządowej właściwego w sprawach ochrony, bezpieczeństwa ludzi oraz utrzymania bezpieczeństwa i porządku publicznego.

Za bezpieczeństwo publiczne w Gminie Książ Wielki odpowiedzialna jest Komenda Powiatowa Policji z siedzibą w Miechowie. Komenda spełnia funkcje organizatorskie, nadzorcze i koordynacyjne wobec jednostek podległych oraz funkcje wykonawcze w zakresie ochrony życia i zdrowia obywateli oraz mienia, a także bezpieczeństwa i porządku publicznego. Komendzie Powiatowej Policji podlegają następujące jednostki organizacyjne: Komisariat Policji w Miechowie-Charsznicy, **Komisariat Policji w Książu Wielkim,** Komisariat Policji w Racławicach.

Podstawowym dokumentem określającym strukturę, zakres działania komórek organizacyjnych, tryb kierowania w jednostce oraz zasady współdziałania komórek i jednostek organizacyjnych Policji

funkcjonujących na obszarze powiatu miechowskiego jest regulamin. Nad bezpieczeństwem mieszkańców Gminy Książ Wielki czuwa Posterunek Policji w Książu Wielkim w pięcioosobowym składzie. Na teren gminy przypada jeden dzielnicowy.
Posterunek Policji w Książu Wielkim realizuje zadania z zakresu profilaktyki i zwalczania patologii społecznych. Jednym z podstawowych zadań jest ochrona życia i zdrowia ludzi oraz mienia przed bezprawnym zamachem naruszającym te dobra.
W 2018 roku na terenie gminy Książ Wielki zostały popełnione 53 przestępstwa (w tym 36 na terenie miejscowości Książ Wielki).

- W 2019 roku na terenie gminy Książ Wielki zostały popełnione 33 przestępstwa (w tym 13 na terenie miejscowości Książ Wielki).
- W 2020 roku na terenie gminy Książ Wielki zostały popełnione 31 przestępstwa (w tym 5 na terenie miejscowości Książ Wielki).
-

Tabela nr 38 . Przestępstwa popełnione w 2020 roku w Gminie Książ Wielki.

L.p.	Kategoria przestępstwa	Powiat miechowski	Gmina Książ Wielki	Miejscowość Książ Wielki
1.	Kradzież	37	4	0
2.	Kradzież z włamaniem	102	6	0
3.	Rozbój	3	0	0
4.	Pobicie	3	0	0
5.	Zniszczenie mienia	26	3	1
6.	Znęcanie nad rodziną	19	1	0
7.	Seksualne	4	0	0
8.	Wypadek drogowy	21	6	0
9.	Kierowanie w stanie nietrzeźwości	88	11	4
	Ogólna ilość przestępstw	303	31	5

3.GMINNY ZESPÓŁ ZARZĄDZANIA KRYZYSOWEGO 2019 brak informacji od Kamila

Organy samorządowej administracji publicznej w Gminie Książ Wielki w roku 2020 skupiły się w głównej mierze na przeciwdziałaniu rozprzestrzeniania się koronawirusa. Od początku pandemii Gmina Książ Wielki aktywnie uczestniczyła we wszystkich możliwych formach walki z wirusem,SARS-CoV-2 oraz poświęconych temu naradach Powiatowego Zespołu Zarządzania Kryzysowego w Miechowie. Gmina zakupiła ponad 5500 maseczek, kilkaset rękawiczek, urządzenie do ozonowania pomieszczeń oraz niezbędny płyn do dezynfekcji. Początek pandemii był wyjątkowo trudnym okresem. Powszechny brak środków ochrony osobistej, dezinformacja, stale zmieniające się wytyczne oraz przepisy prawne nie sprzyjały organizacji pracy jednostek organizacyjnych .
We współpracy z Powiatem Miechowskim udało się wyposażyć w niezbędne środki ochrony indywidualnej pracowników służb medycznych Szpitala Św. Anny w Miechowie, członków OSP Gminy Książ Wielki oraz innych mieszkańców gminy. W okresie braku możliwości zakupu maseczek z gminnego budżetu finansowano zakup materiałów potrzebnych do ich uszycia. Przy pomocy osób z kół gospodyń wiejskich z terenu gminy wyprodukowano i rozdano mieszkańcom kilkaset maseczek, które po odpowiedniej procedurze dezynfekcji nadawały się do wtórnego użytku.
Dodatkowo Urząd Gminy zajmował się dezynfekcją miejsc publicznych takich jak przystanki autobusowe. Urząd był dysponentem środków ochrony indywidualnej otrzymanych przez Krajowe Biuro Wyborcze na potrzeby organizacji wyborów prezydenckich, a także organy samorządowej i rządowej administracji publicznej . Wszystkie otrzymane środki zostały rozdysponowane zgodnie z przeznaczeniem. W celu lepszej ochrony mieszkańców oraz przeciwdziałaniu rozprzestrzeniania się wirusa zostały wprowadzone ograniczenia w przemieszczaniu się po budynkach administracji publicznej. Urząd ,a także pozostałe

zamknięcia jednostki w sytuacji wystąpienia choroby u pracowników obsługujących mieszkańców. Nadmienić należy, że pomimo trudnych warunków Urząd Gminy służył mieszkańcom przez cały okres i nie odnotowano żadnych skarg na funkcjonowanie Urzędu.

4.OCHRONA ZDROWIA W GMINIE KSIĄŻ WIELKI

Opiekę zdrowotną mieszkańcom gminy Książ Wielki zapewnia Publiczny Zakład Opieki Zdrowotnej w Książu Wielkim.

FOT. Publiczny Zespół Ochrony Zdrowia w Książu Wielkim

Publiczny Zakład Opieki Zdrowotnej dysponuje :

- Podstawową Opieką Zdrowotną,
- poradnią ginekologiczną i gabinetem położnej,
- poradnią dziecięcą z punktem szczepień,
- poradnią okulistyczną,
- poradnią reumatologiczną,
- poradnią stomatologiczną
- poradnią rehabilitacyjną
- gabinet pielęgniarki środowiskowo –rodzinnej
- gabinet medycyny szkolnej
- gabinet fizykoterapii
- gabinet diagnostyczno-zabiegowy dla poradni okulistycznej
- gabinet diagnostyczno-zabiegowy dla poradni reumatologicznej
- gabinet diagnostyczno –zabiegowy dla poradni ginekologiczno-położniczej
- gabinetem zabiegowy
- Fizjoterapia domowa

Na 31 grudnia 2020 roku zatrudnionych było na podstawie umowy o pracę 18 osób w tym 6 lekarzy , 4 pielęgniarki , 2 asystentki stomatologiczne , 1 pracownik fizjoterapii, 1 położna, 1 pracownik

administracyjno-biurowy, 1 pracownik medyczny, 2 pracowników obsługi . Na umowach cywilnoprawnych zatrudnionych było 9 osób. W placówce działa 11 komórek organizacyjnych w których udzielono łącznie 25 100 porad.
Przychody roku 2020 to kwota 2 213 788,00 ,
Koszty roku 2020 to kwota 2 088 552,00.
Wydatki majątkowe na zakup holtera EKG kwota 18 000,00.
Wypracowany zysk finansowy w kwocie 125 236,00 zł przeznacza się na zwiększenie funduszu zakładu

Tabela nr 39. Przychody, koszty oraz wynik finansowy PZOZ w Książu Wielkim za 2020r.

l.p.	Wyszczególnienie	Plan na 2020r	Wykonanie	% wykonania
I	**Przychody**	**2 227 000,00**	**2 213 788,00**	**99,4 %**
1	Sprzedaż usług medycznych	2 127 000,00	2 120 847,00	100,03%
2	Pozostałe przychody	100 000,00	92 941,00	92,93%
II	**Koszty**	**2 207 000,00**	**2 088 552,00**	**94,6%**
1	Amortyzacja	90 000,00	87 641,00	97,38%
2	Zużycie materiałów	130 000,00	122 678,00	94,37%
3	Zużycie , energii , wody i gazu	20 000,00	19 345,00	96,73%
4	Usługi obce	551 000,00	550 847,00	99,9%
5	Podatki i opłaty	12 000,00	10 548,00	87,9%
6	Wynagrodzenia	1 043 300,00	1 025 917,00	98,3%
7	Ubezpieczenia społeczne i inne świadczenia	340 000,00	262 421,00	77,2%
8	Pozostałe koszty	20 000,00	8 549,00	42,7%
9	Pozostałe koszty operacyjne	600,00	600,00	100%
10	Koszty finansowe	100,00	6,00	6,2%
III	**Wynik Finansowy**	**0**	**+125 236,00**	
IV	**Wydatki majątkowe**	**20 000,00**	**18 000,00**	**90%**

Tabela 40. Należności , zobowiązania oraz stan środków finansowych PZOZ w Książu Wielkim

L.p.	Wyszczególnienie	Stan na 01.01.2020r.	Stan na 31.12.2020r.
1	Należności	207 373,00	233 226,00
2	Zobowiązania	43 044,00	46 555,00
3	Stan środków pieniężnych	177 927,00	343 282,

Stan finansowy pozwala ocenić pozytywnie obecną sytuację gospodarczą PZOZ w Książu Wielkim.
W związku z trwającą pandemią COVID-19 Zakład poniósł dodatkowe koszty związane z zapobieganiem , przeciwdziałaniem i zwalczaniem pandemii, w tym zakup środków ochrony osobistej , dostosowanie pracy do nowych warunków).
Można zauważyć poprawę jakości świadczonych usług w związku z dogodnymi warunkami lokalowymi. Publiczny Zakład Opieki Zdrowotnej w ostatnich latach został kapitalnie wyremontowany, wyposażony w windę, zostały usunięte bariery architektoniczne dla osób niepełnosprawnych.
Na terenie gminy działają 3 apteki i punkt apteczny.
W zakresie lecznictwa specjalistycznego i zamkniętego, obsługę mieszkańców gminy zapewnia Szpital Św. Anny w Miechowie oraz placówki służby zdrowia w Kielcach i Krakowie.

5.OŚWIATA I EDUKACJA W GMINIE KSIĄŻ WIELKI W 2020 ROKU.

5.1.Sieć szkolno-przedszkolna w 2020 w Gminie Książ Wielki:
- Szkoła Podstawowa w Antolce
- Szkoła Podstawowa w Książu Małym
- Zespół Szkolno-Przedszkolny w Książu Wielkim

5.2 Baza oświatowa:

I. Szkoła Podstawowa w Antolce posiada:

Szkoła Podstawowa w Antolce posiada bogatą bazę i nowoczesne pomoce dydaktyczne niezbędne do realizacji podstawy programowej dla ośmioletniej szkoły podstawowej.

- W szkole zapewnione są bezpieczne i higieniczne warunki pracy i nauki. Budynek szkoły jest wyremontowany, został poddany głębokiej termomodernizacji, jest ocieplony, posiada nową instalację centralnego ogrzewania wraz ze źródłem zasilania, którym są dwie pompy ciepła wspomagane przez dwa piece gazowe. W budynku jest nowa instalacja elektryczna i oświetleniowa.
- Na dachu szkoły znajdują się ogniwa fotowoltaiczne, które zapewniają energię elektryczną na potrzeby dwóch pomp ciepła.
- Szkoła posiada wystarczającą liczbę sal do prowadzenia zajęć, każda klasa ma swoją salę lekcyjną, dzięki czemu nauka odbywa się na jedną zmianę.
- Po remoncie szkoła zyskała 3 nowe pomieszczenia.
- W piwnicach budynku powstała sala do prowadzenia zajęć świetlicowych oraz wygospodarowano miejsce na szatnię.
- Przy szkole znajduje się nowoczesne boisko, którego budowę sfinansował w połowie Marszałek Małopolski. Boisko ma wymiary 44/22 m. Nawierzchnię boiska stanowi miękka, szorstka, odporna na niskie i wysokie temperatury warstwa sztucznego tworzywa wylana na grubą warstwę kamieni.
- Szkoła posiada 2 place zabaw.
- Szkoła posiada sprzęt i pomoce dydaktyczne umożliwiające prowadzenie zajęć edukacyjnych na wysokim poziomie. W szkole są 2 mobilne pracownie komputerowe.
- W roku 2020 pracownie zostały wyposażone w 20 nowoczesnych laptopów, które zostały zakupione z programu rządowego „Zdalna Szkoła+".Szkoła otrzymała także 25 tabletów z OSE. OSE zapewnia także szkole sieć Internetową. Każda klasa jest wyposażona w rzutniki multimedialne, ekrany, tablice interaktywne oraz monitory. Szkoła posiada: 7 rzutników multimedialnych, 3 tablice interaktywne, 3 monitory interaktywne.
- W szkole zostały urządzone pracownie: fizyko-chemiczna i biologiczno – geograficzna, które zostały wyposażone w nowoczesne pomoce dydaktyczne do prowadzenia zajęć przyrodniczych zakupione z programu rządowego za kwotę 75.000,00 zł. Szkoła posiada niezbędne pomoce dydaktyczne do prowadzenia zajęć logopedycznych i rewalidacyjnych, lekcji matematyki, j. polskiego, j. angielskiego.
- Uczniowie mają do dyspozycji różnorodny sprzęt sportowy.
- W szkole funkcjonuje biblioteka szkolna, która systematycznie doposażana jest w nowe pozycje książkowe, między innymi dzięki realizacji różnorodnych programów rządowych i unijnych.

Szkoła w ramach realizacji programu „Narodowy Program Rozwoju Czytelnictwa" zakupiła za kwotę 5.000,00 złotych: 4.000,00 dotacja, 1.000,00 wkład własny książki do biblioteki szkolnej, wśród których znalazły się lektury oraz nowości czytelnicze.

Sprzęt i pomoce dydaktyczne są pozyskiwane nie tylko ze środków unijnych i rządowych, ale także z wielu nagród, które otrzymuje szkoła za zajmowanie czołowych miejsc w konkursach wojewódzkich i ogólnopolskich.

2.Organizacja nauczania

Do Szkoły Podstawowej w Antolce uczęszczają uczniowie o różnych potrzebach i możliwościach edukacyjnych. Szkoła tak organizuje nauczanie, aby każdemu z nich zapewnić prawidłowy rozwój i umożliwić osiągnięcie sukcesu.

Dla uczniów posiadających orzeczenie o potrzebie kształcenia specjalnego zorganizowano po 2 godziny zajęć rewalidacyjnych dla każdego ucznia (w sumie dla 2 uczniów - 4 godziny).
Dla uczniów mających trudności w nauce lub posiadających opinię z poradni psychologiczno – pedagogicznej zorganizowano 8 godzin zajęć dydaktyczno – wyrównawczych dla 8 grup uczniów (3 godziny zajęć wyrównawczych w klasach I-III oraz 5 godzin zajęć wyrównawczych z matematyki, j. polskiego i j angielskiego w klasach IV-VIII):

- zajęcia dydaktyczno – wyrównawcze w kl. I,
- zajęcia dydaktyczno– wyrównawcze w kl. II,
- zajęcia dydaktyczno – wyrównawcze w kl. III,
- zajęcia dydaktyczno – wyrównawcze z matematyki w kl. VII-VIII,
- zajęcia dydaktyczno - wyrównawcze z j. angielskiego w kl. IV,
- zajęcia dydaktyczno - wyrównawcze z j. angielskiego w kl. VIII,
- zajęcia dydaktyczno - wyrównawcze z j. polskiego w kl. VII,
- zajęcia dydaktyczno - wyrównawcze z j. polskiego w kl. IV.

Dla uczniów o specyficznych potrzebach edukacyjnych zorganizowano zajęcia specjalistyczne: 5 godzin zajęć logopedycznych i 6 godzin zajęć z psychologiem.
Dla uczniów uzdolnionych prowadzono 9 godzin zajęć rozwijających uzdolnienia i zainteresowania uczniów:

- kółko rozwijające zainteresowania matematyczno – przyrodnicze w klasie I,
- kółko rozwijające zainteresowania matematyczno – przyrodnicze w klasie II,
- kółko rozwijające zainteresowania matematyczno – przyrodnicze w klasie III,
- kółko rozwijające zainteresowania humanistyczne w klasie III,
- kółko j. angielskiego w kl. VIII,
- kółko j. polskiego w kl. VI,
- kółko matematyczne w klasie VIII,
- zajęcia muzyczne w kl. IV-VII,
- chór szkolny,
- zajęcia sportowe w wymiarze 2 godzin tygodniowo.

3. Wyniki nauczania i wychowania

Szkoła osiąga dobre wyniki nauczania

Klasyfikowano 100% uczniów. Nie było uczniów nieklasyfikowanych. Wszyscy uczniowie otrzymali promocję do klasy wyższej, bądź ukończyli szkołę.
Rada Pedagogiczna wyróżniła za bardzo dobre wyniki w nauce na koniec roku szkolnego 2019/2020 (czerwiec 2020 r.) 48 uczniów, co stanowi 42% uczniów szkoły.
Średnia szkoły wyniosła 4,44, wysokie były średnie poszczególnych klas.

W roku 2020 były bardzo dobre wyniki egzaminu ósmoklasisty.

Wyniki z matematyki.

Uczniowie bardzo dobrze napisali egzamin ósmoklasisty z matematyki. Szkoła uzyskała wynik 59%. W dziewięciostopniowej skali staninowej - 8 stanin, czyli poziom „bardzo wysoki".
Jest to wynik znacznie wyższy od średniej gminy (51,5%), powiatu (46,6%), województwa (50,9%) i kraju (46%). Jest to także najlepszy wynik w powiecie miechowskim.

Wyniki z języka polskiego.

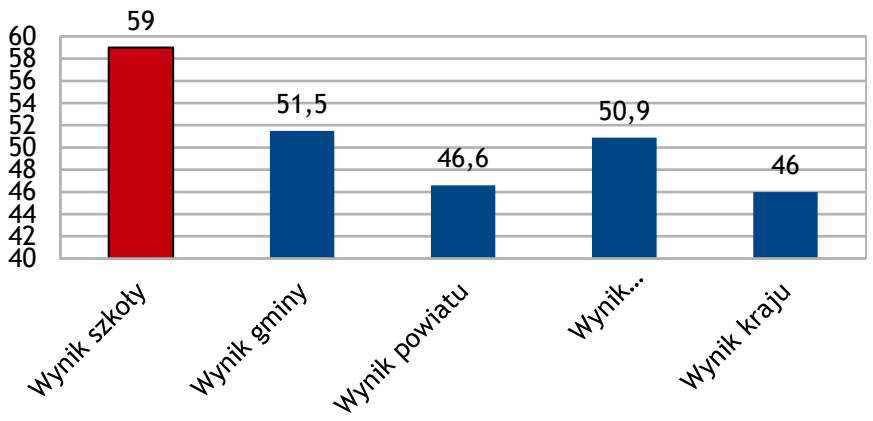

Szkoła uzyskała wynik 66% (stanin 7). Jest to wynik taki sam, jak wynik gminy (66%) i nieco wyższy od średniej powiatu (59%), województwa (62%) i kraju (59%).

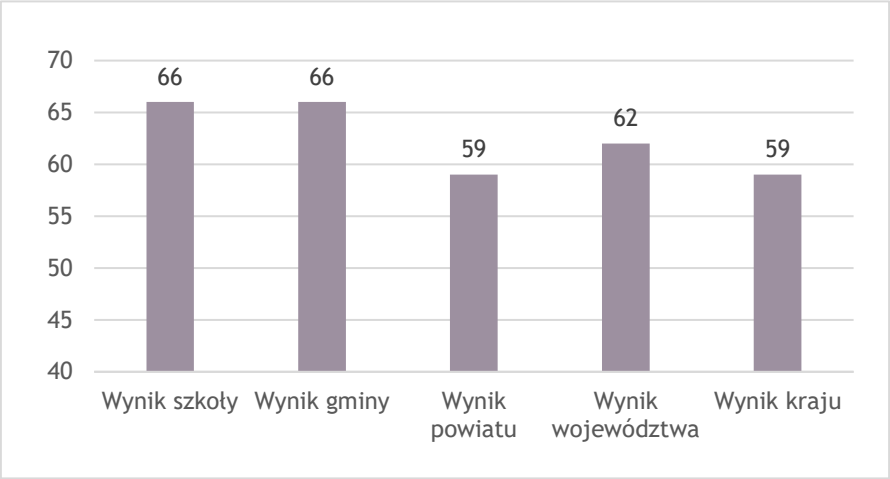

Wyniki z języka angielskiego.

Szkoła uzyskała wynik 41% (stanin 4). Jest to wynik niższy od średniej gminy (45%), powiatu (52%), województwa (57%) i kraju (54%).

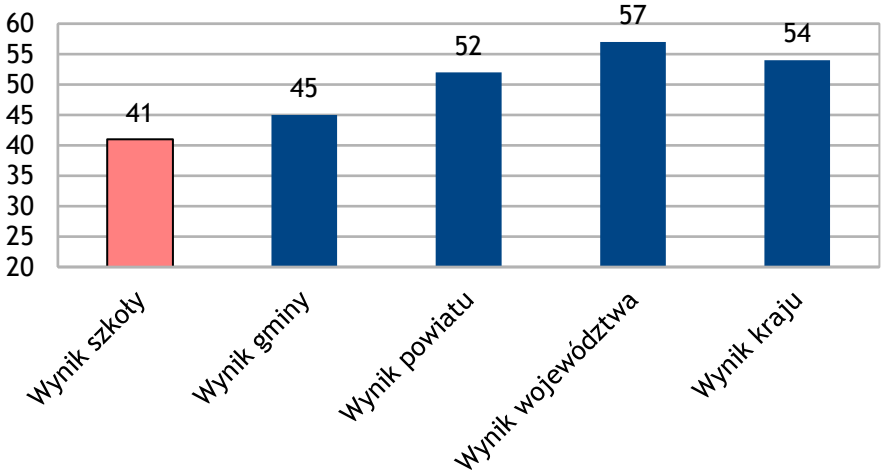

4.Szkoła osiąga dobre wyniki wychowania.

W szkole panuje właściwa atmosfera. Uczniowie nie sprawiają większych problemów wychowawczych. Uczniowie są aktywni, biorą udział w życiu szkoły. Przeważają oceny wzorowe i bardzo dobre z zachowania. Brak jest ocen nagannych i nieodpowiednich.
Aż 46% uczniów klas IV-VIII uzyskało wzorową ocenę z zachowania, 27% - ocenę bardzo dobrą, 23% - ocenę dobrą, zaledwie 4% - ocenę poprawną. W szkole nie było uczniów z oceną nieodpowiednią i naganną.
Dobra jest frekwencja.
Frekwencja wyniosła aż 95,5%. Nie obserwuje się w szkole zjawiska wagarów.
Za bardzo dobrą frekwencję Rada Pedagogiczna wyróżniła 53 uczniów (46%).
100% frekwencją wyróżniło się 16 uczniów. Jeden dzień opuściło - 18 uczniów, 2 dni – 11 uczniów, 3 dni – 8 uczniów .

Fot. *Ślubowanie kl. I*

5.Praca dydaktyczna i wychowawcza w okresie pandemii
Organizacja kształcenia w okresie pandemii

W roku 2020 praca dydaktyczno – wychowawcza przebiegała w znacznie utrudnionych warunkach. Z powodu pandemii Covid-19 nauka w klasach IV-VIII przez ponad 5 miesięcy odbywała się w formie zdalnej. W systemie tradycyjnym realizowano zajęcia zaledwie przez niespełna 4 miesiące (styczeń, luty, do 12 marca, wrzesień i do 27 października).
Nauka zdalna w klasach I-III trwała nieco krócej. Bez większych zakłóceń program wychowawczo – profilaktyczny realizowały natomiast oddział przedszkolny i punkt przedszkolny.
Od 12 marca 2020 roku do 26 czerwca 2020 roku oraz od 27 października 2020 roku do 31 grudnia 2020 roku szkoła prowadziła zdalne nauczanie zgodnie z rozporządzeniem Ministra Edukacji Narodowej.
Cała społeczność szkolna: nauczyciele, uczniowie i ich rodzice zmuszeni byli do wypracowania nowych metod i form pracy na odległość. Szkoła nie była przygotowana do takiej formy nauczania, do kształcenia na odległość. Nie było odpowiednich narzędzi. Nauczyciele stanęli przed nie lada wyzwaniem, z którym musieli sobie poradzić.
Wykazali się dużą kreatywnością i elastycznością w podejściu do nowych warunków pracy zdalnej. Szybko zostały wypracowane metody pracy zdalnej, nauczyciele wybrali także różnorodne narzędzia do prowadzenia zajęć i zapewnili realizację procesu nauczania w sposób dostosowany do możliwości uczniów.
Przez pierwsze kilka tygodni kształcenie na odległość polegało przede wszystkim na udostępnianiu i wskazywaniu materiałów edukacyjnych przez nauczycieli, prowadzeniu zajęć, konsultacji oraz wymiany informacji pomiędzy nauczycielami i uczniami za pomocą środków kontaktu na odległość takich jak: dziennik elektroniczny, platforma edukacyjna, komunikatory, telefon itp.

Podstawową platformą wymiany informacji był dziennik elektroniczny oraz platforma edukacyjna MEN e-podręczniki, a także Facebook Messenger, WhatsApp, strona internetowa szkoły.
Do pracy on-line były wykorzystywane narzędzia takie jak Messenger, Skype, SMS, telefon i inne – decyzję o wyborze narzędzi podejmowali wychowawcy i nauczyciele po przeanalizowaniu potrzeb oraz możliwości technicznych.
W pracy z uczniami nauczyciele wykorzystywali także społecznościowe portale (Facebook), gdzie zostały utworzone grupy, na których uczniowie, rodzice i nauczyciele dzielili się swoimi uwagami i pomysłami, wspierali się wzajemnie.
Z pomocą Skypa, Messengera, platformy edukacyjnej Twinspace, Discord itp. prowadzono wideo-lekcje z uczniami online.
Już od pierwszych dni kwietnia w szkole zaczęto wykorzystywać Microsoft Office 365 i zainstalowano aplikację Teams. Wszystkim uczniom i nauczycielom zostały przydzielone licencje, wypożyczono komputery najbardziej potrzebującym, przeszkolono rodziców, uczniów i nauczycieli. Od tej pory podstawową formą zdalnego nauczania były lekcje zdalne prowadzone za pomocą Office 365 – aplikacji Microsoft Teams. Lekcje takie odbywały się systematycznie zgodnie z tygodniowym planem zajęć.

Fot. Zdalna nauka

Lekcje: j. polskiego, matematyki, j. angielskiego, biologii, chemii, fizyki, przyrody, geografii, wiedzy o społeczeństwie, informatyki prowadzone były w wymiarze 45 minut. Lekcje muzyki, plastyki, techniki, religii, edukacji dla bezpieczeństwa wychowania fizycznego, godziny wychowawczej prowadzone były w wymiarze do 30 minut.
Najczęściej nauczyciele prowadzili zajęcia zdalne z domu. Kilkoro prowadziło zajęcia ze szkoły.

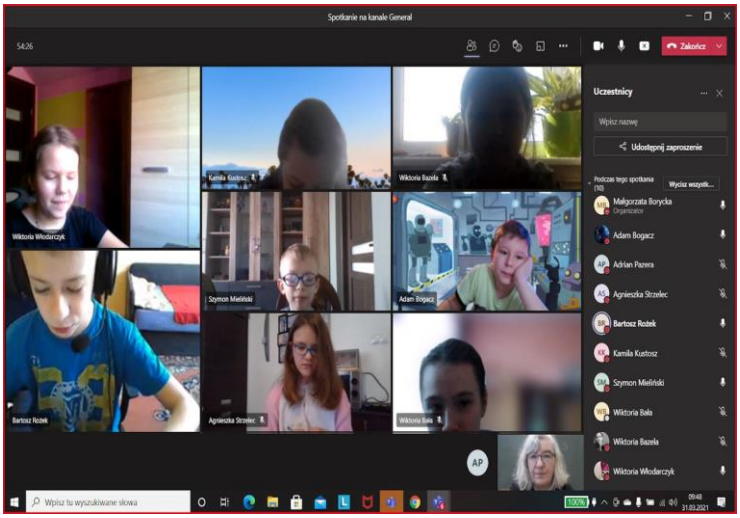

Fot. Lekcja online w klasie I.

Specjalną troską objęci byli uczniowie klasy VIII. Pod kierunkiem nauczycieli przygotowywali byli do egzaminu ósmoklasisty. Rozwiązywali zestawy powtórkowe publikowane na stronie CKE (Centralnej Komisji Egzaminacyjnej), rozwiązywali zadania z „Repetytorium ósmoklasisty", zadania powtórkowe z podręczników. Nauczyciele na bieżąco kontrolowali stopień realizacji materiału.
Dla uczniów klasy VIII z matematyki, j. polskiego i j. angielskiego odbywały się konsultacje w szkole. Nauczyciele dzielili się swoją wiedzą i doświadczeniem w prowadzeniu zdalnego nauczania

w ramach samokształcenia. Odbyły się 2 szkoleniowe posiedzenia rady pedagogicznej dotyczące zdalnego nauczania. Odbyło się także szkolenie rady pedagogicznej przez profesjonalną firmę.
W formie online odbywały się posiedzenia rady pedagogicznej i zebrania z rodzicami uczniów.
Mimo tego, że nauczyciele pracowali w utrudnionych warunkach, udało się zrealizować podstawę programową ze wszystkich przedmiotów nauczania. Udało się także utrzymać wysoką jakość edukacji i zrealizować podstawę programową na dobrym poziomie.
Główne problemy, które pojawiły się w związku z nowym sposobem nauczania dotyczyły możliwości dostępu niektórych uczniów do sprzętu komputerowego i dostępu do Internetu w warunkach domowych, lub w przypadku rodzin wielodzietnych ograniczona możliwość dostępu do komputera. Szkoła wypożyczyła tym rodzinom wszystkie komputery znajdujące się na stanie szkoły. Dużą pomocą okazały się także programy rządowe „Zdalna szkoła" i „Zdalna szkoła+", dzięki którym gmina zakupiła kolejne laptopy. Szkoła w Antolce otrzymała 20 takich laptopów. Pomocna okazała się także program OSE

(Ogólnopolska Sieć Edukacyjna), do którego przystąpiła szkoła. Dzięki programowi szkoła otrzymała usługę dostępu do Internetu oraz 25 tabletów, które są wykorzystywane podczas zdalnego nauczania.

6.Realizacja zadań dydaktycznych i wychowawczych w okresie pandemii

Realizacja zadań dydaktycznych i wychowawczych w okresie pandemii była znacznie utrudniona. Niestety, z powodu pandemii i ograniczenia działalności szkół i innych instytucji odwołano wiele wydarzeń, akcji i programów edukacyjnych. Nie prowadzono konkursu „Odblaskowa szkoła", programu aktywnej edukacji ekologicznej „Ożywić pola" i wielu innych.

Z powodu obostrzeń nie udało się zrealizować wielu działań. Nie odbyła się większość zaplanowanych wycieczek, wyjazdów do kin, teatrów, filharmonii. Szkoła była zmuszona odwołać wyjazd na „Zieloną szkołę" do Wielkiej Brytanii.

Mimo tych utrudnień, w realizacji zadań dydaktycznych i wychowawczych szkoła w dalszym ciągu współpracowała z Nadleśnictwem Miechów, Policją, Strażą Pożarną myśliwym, kołami gospodyń i innymi instytucjami. Przy realizacji podstawy programowej nauczyciele korzystali z pomocy specjalistów, rodziców, absolwentów szkoły i innych osób.

Szkoła dbała o to, aby uczniowie zdobywali nowe wiadomości i umiejętności nie tylko podczas obowiązkowych zajęć w sali lekcyjnej, ale także poza obowiązkowymi zajęciami oraz poza szkołą. Było to znacznie utrudnione w okresie pandemii, ale nie niemożliwe.

Zamiast tradycyjnych wycieczek, uczniowie wspólnie ze swoimi wychowawcami odbywali wiele wirtualnych wycieczek edukacyjnych, uczestniczyli w wirtualnych wystawach i wydarzeniach artystycznych, wirtualnych lekcjach muzealnych.

Ciekawą inicjatywą były wirtualne zajęcia edukacyjne na krakowskich wyższych uczelniach podczas Małopolskiej Nocy Naukowców 27 listopada 2020 roku. Uczniowie klas IV-VIII uczestniczyli w zajęciach on-line w Instytucie Fizyki Jądrowej PAN oraz zajęciach w laboratoriach Politechniki Krakowskiej. Dla uczniów było to nowe i ciekawe doświadczenie.

Powszechne w szkole w okresie pandemii były także wirtualne wizyty w parkach narodowych i krajobrazowych, wirtualne spacery po ciekawych zakątkach naszego kraju, wirtualne zwiedzanie muzeów. Uczniowie klas IV-VIII odwiedzili Centrum Nauki Kopernik, gdzie odbyli ciekawe zajęcia online.

Uczniowie obejrzeli także kilka spektakli teatralnych (np. wirtualne przedstawienie pt. "Kapelusz Pani Wrony").

W nowej formule realizowano także program wychowawczo – profilaktyczny szkoły. W formie zdalnej obchodzono większość uroczystości szkolnych (Dzień Matki, Dzień Dziecka, Rocznicę Uchwalenia Konstytucji 3 Maja, Dzień Ziemi, Dzień Ochrony Środowiska, itp.).

W formie zdalnej przeprowadzano konkursy szkolne (Konkurs Literacki „Czy warto czytać książki?", konkurs recytatorski, konkurs piosenki patriotycznej, konkurs kolęd i pastorałek, konkurs plastyczny dla kl. I– IV - "Procesja Bożego Ciała", konkurs plastyczny "Baśnie Braci Grimm" , konkurs na najpiękniejszą ozdobę wielkanocną, konkurs plastyczny klas I-III "W świątecznym nastroju" itp.). Uczniowie prezentowali swoje prace w grupie szkoły na Facebooku.

Uczniowie brali udział w konkursach poza szkołą. Uczniowie klas I-III brali udział w konkursie plastycznym zorganizowanym przez Centrum Serenada w Krakowie. Praca uczennicy klasy II - Nikoli Mazurkiewicz została w tym konkursie wyróżniona.

W formie zdalnej odbyła się XV edycja Powiatowego Konkursu Ekologicznego "Mój przyjaciel Las" przeprowadzonego przez Szkołę Podstawową w Antolce wspólnie z Nadleśnictwem Miechów. W tym roku konkurs odbywał się w nietypowej formie, bo online. Nietypowy był także sposób wyłaniania zwycięzców w poszczególnych kategoriach – odbyło się głosowanie online. Konkurs cieszył się wielkim zainteresowaniem. Wpłynęło wiele pięknych prac, ogromna była także liczba oddanych głosów. Konkurs odbył się w kilku kategoriach: konkurs fotograficzny, konkurs literacki, konkurs plastyczny kl. I-III i konkurs plastyczny kl. IV-VIII. Nagrodami książkowymi ufundowanymi przez Nadleśnictwo Miechów wyróżniono 31 uczestników z 4 szkół powiatu miechowskiego biorących udział w konkursie.

W formie zdalnej szkoła realizowała różnorodne projekty i programy: „Program dla szkół", Trzymaj formę. Uczniowie klas I-III licznie wzięli udział w projekcie "Wnuczka, wnuczek edukuje- babcia, dziadek się stosuje!" prowadzonym przez Małopolską Policję.

Cała społeczność szkolna online obchodziła patriotyczne święta państwowe: Rocznicę Uchwalenia Konstytucji 3 Maja, Święto Niepodległości. Uczniowie uczcili te święta poprzez przygotowanie filmów i prezentacji ukazujących wiedzę na temat wydarzeń i postaci związanych z odzyskaniem przez Polskę niepodległości oraz własną interpretację poezji i pieśni patriotycznych. Online obchodzono Dzień Flagi. Uczniowie wykonywali kotyliony, chorągiewki.
W formie zdalnej, ale bardzo uroczyście obchodzono stulecie urodzin Karola Wojtyły, Ojca Świętego Jana Pawła II. Uczniowie wykonywali kartki dla Jana Pawła z okazji Urodzin, tworzyli multimedialne prezentacje o życiu i dokonaniach Papieża. Swoje prace zamieszczali w grupie na Facebooku.
Podczas zdalnego nauczania obchodzono Mikołajki, Andrzejki, zabawę karnawałową.

7.Opieka

Uczniowie otrzymują pomoc na miarę możliwości szkoły. 12 dzieci korzystało z obiadu.
Większość uczniów (117 uczniów klas 0-VI – 89%) korzystało z bezpłatnych dowozów do szkoły. Nie jest dowożonych 15 uczniów.
35 uczniów znajdowało się pod stałą opieką Poradni – Psychologiczno - Pedagogicznej.
20 uczniów uczęszczało na zajęcia logopedyczne.

8. Ważne wydarzenia i uroczystości szkolne.

Szkoła stwarzała każdemu uczniowi możliwość prezentacji swoich umiejętności, talentów i osiągnięć. Uroczyście obchodziliśmy online i w szkole, ale w zaostrzonym reżimie sanitarnym. Oto niektóre wydarzenia i inne uroczystości szkolne:

- Dzień Edukacji Narodowej,
- Święto Szkoły (Ślubowanie i Dzień Patronki),
- Święto Odzyskania Niepodległości,
- Andrzejki,
- Mikołajki,
- Akademia z okazji Świąt Bożego Narodzenia – występ Jasełek,
- Choinka Noworoczna,
- Dzień Babci i Dziadka,
- Dzień Kobiet,
- Dzień Wiosny. Uroczystości związane z powitaniem wiosny (topienie Marzanny, konkurs kukieł Marzann,
- Akademia z okazji Świąt Wielkanocnych,
- Dzień Ziemi,
- Rocznica Uchwalenia Konstytucji 3 Maja,
- Dzień Matki,
- Dzień Dziecka,
- Dzień Ochrony Środowiska.

9. Sukcesy szkoły

Udział 1 uczennicy z klasy VIII w rejonowym konkursie języka angielskiego (Z. Karpa**)**
Udział 1 uczennicy z klasy VIII w rejonowym konkursu biologicznym (M. Gajos)
Wyróżnienie dla uczennicy klasy VII w wojewódzkim konkursie ekologicznym o murawach kserotermicznych (M. Gajos).
Bardzo dobre wyniki z egzaminu ósmoklasisty z matematyki (M. Borycka)
Bardzo dobre wyniki z egzaminu ósmoklasisty z j. polskiego (G. Łysek)
Dobre wyniki uczniów w nauce.
Dobre wyniki wychowania.

2.Szkoła Podstawowa w Książu Małym posiada:

- salę gimnastyczną,
- boisko sportowe,
- plac zabaw,
- pracownię komputerową,
- bibliotekę szkolną, nowoczesne pomoce dydaktyczne, m.in. laptopy, rzutniki multimedialne, tablice interaktywne, programy multimedialne, pełny sprzęt audiowizualny, sprzęt sportowy.

1.Zdalne nauczanie.

- Od momentu wybuchu pandemii, od 12 marca 2020 roku prowadzona była nauka zdalna polegająca na utrwalaniu i powtarzaniu materiału. W pierwszych tygodniach głównie kontaktowaliśmy się z uczniami i rodzicami poprzez dziennik elektroniczny Vulcan, oraz aplikację społecznościową Messenger, sms, rozmowy telefoniczne, Skype.
- Od 25 marca nauczyciele prowadzili systematyczną naukę zdalną realizując nowy materiał poprzez wymienione komunikatory. W kwietniu 2020 r. do prowadzenia nauki zdalnej nauczyciele zaczęli wykorzystywać program Office 365 skonfigurowany z dziennikiem elektronicznym. Wykorzystywano także aplikację Microsoft Teams, która pozwalała widzieć i słyszeć się wzajemnie.
- Organizując uczniom kształcenie na odległość dyrektor szkoły uwzględniał:
- zasady bezpiecznego korzystania przez uczniów z urządzeń umożliwiających komunikację elektroniczną,
- dostępność urządzeń w domu,
- wiek i etap rozwoju uczniów, a także sytuację rodzinną uczniów. W tym celu został utworzony nowy plan lekcji dla każdej klasy, który określał dany przedmiot, godzinę rozpoczęcia i zakończenia zajęć.
- Klasy starsze każdego dnia realizowały 4, a młodsi 3 zajęcia z półgodzinnymi przerwami od komputera.
- Nauka zdalna przy pomocy aplikacji Office 365 wymagała od rodziców i uczniów pewnych umiejętności w zalogowaniu się. Dyrektor szkoły skonfigurował i administrował cały proces uruchamiania Office 365 i platformy Microsoft Teams, udzielał instrukcji uruchomienia i zalogowania się nauczycielom, rodzicom i starszym uczniom. Służył osobistą pomocą telefoniczną, jak również umawiał się z rodzicami w szkole, aby uruchomić aplikację, zalogować się oraz w razie konieczności zmienić hasło dostępu. Cały ten proces trwał kilka dni a po tygodniu wszyscy korzystali z aplikacji Microsoft Teams.
- W ten sposób realizowana była podstawa programowa ze wszystkich przedmiotów na miarę możliwości uczniów. Uczniowie byli odpytywani, pisali sprawdziany, prace pisemne, uczyli się wierszy i piosenek, wykonywali prace plastyczne, uczestniczyli w konkursach organizowanych przez nauczycieli. Za pomocą tych technik odbywały się również zebrania Rady Pedagogicznej, szkolenia dla nauczycieli oraz wsparcie psychologiczne dla rodziców.
- Ogromnym problemem w prowadzeniu nauczania zdalnego był brak komputerów. Okazało się, że nie wszystkie rodziny posiadają tyle komputerów, ile jest dzieci w domu. W wielu rodzinach rodzice pracowali zdalnie na komputerach, nie wszyscy nauczyciele dysponowali wystarczającą ilością sprzętu, bo ich własne dzieci potrzebowały go do swoich lekcji. Biorąc ten fakt pod uwagę, organizowaliśmy nauczanie dostosowując godziny zajęć i prowadzone one były także po południu.
- Szkoła wypożyczała laptopy nauczycielom, uczniom, ale były sygnały, że ich brakuje, dlatego dzieci pracowały na telefonach. Okazywało się często, że sieć Internetu była za słaba i w pewnych momentach przeciążona. Uczniowie odczuwali ten problem na sprawdzianach on-line, które otwierały się w ściśle określonym czasie a później były nieaktywne.
- Na czas nauki zdalnej został opracowany nowy system oceniania uczniów. Oceniając przysyłane zadania nie było możliwości zweryfikowania samodzielnej pracy ucznia, jak również stopnia opanowania przez niego wiadomości i umiejętności.

2,Egzamin ósmoklasistów.

- W najtrudniejszej sytuacji byli ósmoklasiści, którzy borykali się z utrwaleniem wiedzy i jej

usystematyzowaniem, przeżywali chaos i strach, ponieważ termin egzaminu był długo nieznany.

- Te i inne okoliczności, np. informacje z mediów o zagrożeniu covid-19, doprowadzały wszystkich do flustracji, a szczególnie uczniów klas ósmych. Z wielkim strachem tylko część rodziców zdecydowała o uczestniczeniu ich dzieci w konsultacjach przed egzaminem. Nauczyciele starali się jak najlepiej przygotować ich do ważnego egzaminu przez wykorzystanie technik zdalnych – przez komputer.
- Klasa ósma liczyła 16 uczniów, z czego połowa to uczniowie zdolni, ambitni i pracowici i oni z egzaminów osiągnęli wysokie wyniki, np. z języka polskiego 82, 80,78,76%, z matematyki od 93,83,73,70, 67% a z języka angielskiego nawet 97,95,90,80,83%. Jednakże wśród nich dużą grupę stanowili uczniowie słabi, bez opinii Poradni Psychologicznej. Oni uzyskali słabe wyniki z poszczególnych przedmiotów, co rzutuje na ogólny średni wynik. Szkoła otrzymała średni wynik 59% z języka polskiego, 44% z matematyki oraz 55% z języka angielskiego. Wyniki te dają 6 stanin w dziewięciostopniowej skali.
- Mimo trudnych warunków związanych z pandemią, (egzamin w obostrzeniach sanitarnych), strachem i wielkiej niewiadomej, co przyniesie jutro młodzież poradziła sobie z trudnościami i została przyjęta do wybranych przez siebie szkół ponadpodstawowych.
- Podczas nauki zdalnej, nauczyciele w miarę możliwości organizowali dla uczniów konkursy, które były zaplanowane na początku roku szkolnego.
- W maju uczniowie wykonywali dużo prac plastycznych jako relaks od komputera.
- Była to bardzo mobilizująca i zachęcająca forma pracy i nauki religii w tak trudnym czasie.
- Zorganizowano konkurs z okazji 100 rocznicy urodzin naszego patrona szkoły – Jana Pawła II pt. „ Dar serca na 100 - lecie urodzin św. Jana Pawła II od uczniów Szkoły Podstawowej w Książu Małym”.

3.Zakończenie Roku Szkolnego 2019/2020

W bardzo nietypowych warunkach uczniowie (w maseczkach i rękawiczkach) wchodzili pojedynczo do Sali gimnastycznej, gdzie wychowawca wręczał świadectwo.
Każda klasa miała wyznaczoną godzinę, wejście do szkoły i krótki czas pobytu. Nie było ogólnego pożegnania z kolegami i koleżankami oraz z nauczycielami. Nie było pochwał i wyróżnień na forum szkoły i uroczystego wręczenia nagród. Wszystko to odbywało się osobno i pojedynczo bez emocji. Dzieci nie rozmawiały ze sobą a rodzice nie wchodzili na teren szkoły.

4.Rozpoczęcie roku szkolnego 2020/2021

Rozpoczęcie roku szkolnego odbyło się także w reżimie sanitarnym. Rodzice najmłodszych uczniów nie wchodzą na teren szkoły oraz stosują się do obowiązujących wszelkich procedur (posyłają do szkoły tylko dzieci bez oznak przeziębienia.)Starsi uczniowie są wystraszeni, boją się kontaktów z rówieśnikami, niczego sobie nie pożyczają, stosują wobec siebie dystans.

5.Ważne wydarzenia i uroczystości szkolne.

Światowy Dzień Tabliczki Mnożenia - to akcja edukacyjna, którą prowadzimy każdego roku, we

wrześniu, aby zachęcić wszystkich do przypomnienia sobie tabliczki mnożenia.
Przygotowania do akcji trwają cały tydzień i polegają na działaniach w formie zabawy oraz prowadzeniu działań praktycznych na różnych lekcjach nie tylko na matematyce. Podczas przerw lekcyjnych uczniowie na korytarzu rozwiązywali liczne zadania i rebusy matematyczne, przed komisją składającą się z uczniów. Akcja ta pokazuje, że matematyką można się bawić, a przy okazji świetnie utrwalać zdobytą wiedzę.

16 października 2020 roku uczniowie klasy I uroczyście zostali przyjęci w poczet społeczności szkolnej. Była to dla nich i ich rodziców bardzo doniosła chwila. Ślubowanie na sztandar szkoły, drobne upominki dla pierwszoklasistów i dużo radości to cechy tego bardzo ważnego dnia. W tym dniu także obchodzimy święto szkoły, które z racji pandemii covid-19 było bardzo skromne. Należy zwrócić uwagę na piękną i pracochłonną dekorację, wykonaną przez dzieci z wychowawczynią.
Podczas Święta Niepodległości mimo trudnej sytuacji, prowadzeniu nauki zdalnej dla klas starszych, najmłodsze klasy wraz z przedszkolakami o godzinie 11.11 zgromadzili się na sali gimnastycznej, by wspólnie odśpiewać 4-zwrotkowego Mazurka Dąbrowskiego. Tym samym włączyliśmy się do akcji promowanej przez Ministra Edukacji Narodowej pod hasłem **„Szkoła do hymnu”.** W ten sposób uczciliśmy bohaterstwo, waleczność i męstwo naszych przodków, którzy walczyli o niepodległość Rzeczypospolitej.
W poniedziałek 30 listopada 2020 r. zamiast zabawy andrzejkowej przedszkolaki wałkowały ciasto, wykrawały kształty oraz piekły miodowe pierniczki. Podczas zajęć dzieci poznawały etapy pracy piekarza, cukiernika, uczyły się nazw i znaczenia używanych produktów spożywczych. Dzieciom przypomniano również o higienie przygotowania i spożywania posiłków.

W czasie pandemii Święty Mikołaj nie zapomniał o najmłodszych i z tej okazji dzieci pod kierunkiem wychowawczyń przygotowały piosenki, wierszyki i zabawy dla miłego gościa.

Pani katechetka poprzez zdalną komunikację ze starszymi uczniami zorganizowała spotkanie mikołajkowe w kościele parafialnym w Książu Małym.

Okres Bożonarodzeniowy w 2020 roku w szkole przeżywany był mocno przez najmłodszych. Przedszkolaki, bo tylko oni w tym czasie chodzili do szkoły, przygotowywali ozdoby choinkowe, łańcuchy, kartki świąteczne **dla swoich rodzin.**

W świątecznym klimacie szopki i stajenki betlejemskie wykonywały również starsze dzieci. Pani katechetka zorganizowała konkurs bożonarodzeniowy na wykonanie szopki - betlejemki. W nagrodę prace były wystawione w kościele w Książu Małym. Konkurs spotkał się z dużym zainteresowaniem wśród uczniów i rodziców. Był to doskonały czas oderwania dzieci od monitorów komputera.

Samorząd Uczniowski przygotował ciekawą propozycję na kreatywne spędzenie czasu przedświątecznego. Został ogłoszony konkurs na najpiękniejszą kartkę bożonarodzeniową, w której mogli wziąć udział uczniowie naszej szkoły w dwóch kategoriach wiekowych: klasy I- IV oraz klasy VI

Spotkanie wigilijne w przedszkolu. Wielkie oczekiwanie przez dzieci Świąt Bożego Narodzenia wypełniło spotkanie wigilijne, które odbyło się 22 grudnia. Dzieci w wyjątkowej atmosferze kolędowały, paliły zimne ognie, dzieliły się opłatkiem oraz składały sobie życzenia. Poznawały polskie tradycje, potrawy wigilijne, opowiadały jak w domu przygotowują się do świąt. Wspólnie usiadły do uroczystego, wigilijnego stołu, a dla swoich rodzin pod kierunkiem Pań przygotowały kartki świąteczne.

6.Konkursy plastyczne i rozwój talentów.

W czasie pandemii pani Edyta Ratuch, nauczyciel plastyki, rozwijała wśród uczniów talenty plastyczne. Z wielkim zaangażowaniem młodzi artyści przystępowali do realizacji powierzonych im zadań.
Więcej informacji na stronie naszej szkoły **www. spksiazmaly.togi.**

7.Szkolenia .

W czasie pandemii nauczyciele odbywali szereg szkoleń online. Najczęściej dotyczyły obsługi nowych technologii informatycznych, nowych aplikacji i narzędzi do prowadzenia nauki zdalnej. Pod koniec września 2020 roku odbyło się szkolenie stacjonarne dla wszystkich nauczycieli, pt. „Wsparcie ucznia z ASD w edukacji masowej i integracyjnej."

8.Wycieczki.

W 2020 roku nie odbyła się żadna zaplanowana wycieczka szkolna do teatru, kina na wystawę artystyczną czy też na basen i kręgle. Nie odbyły się wycieczki turystyczno – krajoznawcze, nie zrealizowano także wypoczynku dla dzieci na zielonej szkole.

Konkursy. Uczniowie w miarę możliwości uczestniczyli w konkursach szkolnych i poza szkolnych tylko on-line lub wysyłkowo.

9.Innowacje pedagogiczne,

Zaplanowane innowacje pedagogiczne nauczyciele realizowali na miarę możliwości nauki zdalnej. Była to jednak realizacja w bardzo okrojonej postaci. Nauczyciele zmuszeni byli przenieść w czasie realizację zamierzonych innowacji pedagogicznych (innowacja z języka polskiego, z chemii, plastyki).

10.Narodowy Program Rozwoju Czytelnictwa.

Szkoła w ramach realizacji programu zakupiła za kwotę 5.000,00 złotych: 4.000,00 dotacja, 1.000,00 wkład własny książki do biblioteki szkolnej, wśród których znalazły się lektury oraz nowości czytelnicze.

Mimo trudnej sytuacji nauczyciele, uczniowie i rodzice radzą sobie dobrze. Mamy dobry kontakt z uczniami i rodzicami poprzez aplikację Microsoft Teams. Lekcje odbywają się codziennie, wszyscy się łączą na zajęcia, (włączają kamery i mikrofony). Sporadycznie pojawiają się problemy z Internetem i sprzętem.

Ogólnopolska Sieć Edukacyjna dostarczyła tablety do nauki zdalnej z darmowym dla uczniów Internetem.

Największym problemem dla uczniów, nauczycieli i rodziców jest brak kontaktu osobistego z rówieśnikami, z nauczycielami, brak ruchu, rywalizacji, brak radości z nauki. Rodzice skarżą się, że dzieci ogarnia niechęć, przygnębienie, brak zainteresowania nauką.

III .Zespół Szkolno-Przedszkolny w Książu Wielkim posiada:

- 13 sal lekcyjnych, w tym nowoczesną pracownię komputerową, pracownię do nauki języków obcych, pracownie do zajęć specjalistycznych z zakresu pomocy psychologiczno- pedagogicznej wyposażone w specjalistyczne pomoce dydaktyczne,
- 4 sale dydaktyczne w przedszkolu ,
- stołówkę oraz jadalnię
- szatnię w szkole i w przedszkolu,
- świetlicę szkolną,
- pełnowymiarową halę widowiskowo – sportową,
- bibliotekę z czytelnią i dostępem do Internetu,
- boisko sportowe,
- plac zabaw,
- nowoczesne pomoce dydaktyczne, m.in. laptopy, rzutniki multimedialne, tablice interaktywne, programy multimedialne, pełny sprzęt audiowizualny, sprzęt sportowy.

W 2020 roku w szkole realizowany był projekt "Modernizacja Kształcenia Zawodowego w Małopolsce II", w ramach którego działa Szkolny Punkt Informacji i Kariery SPInKa. Projekt miał na celu przygotowanie uczniów do świadomego wyboru zawodu zgodnie z ich zainteresowaniami i możliwościami, dostarczanie uczniom informacji o zawodach, wymaganiach rynku pracy oraz o systemie szkolnictwa ponadpodstawowego. Miał także na celu poszerzenie wiedzy rodziców w zakresie doradztwa edukacyjno-zawodowego.

1.Akcje prowadzone w Zespole Szkolno-Przedszkolnym:

- ,,Góra Grosza'',
- ,,Bezpieczny Tydzień'' podczas którego przeprowadzono prelekcje dla uczniów na temat: „Poprawnych i bezpiecznych zachowań, ze zwróceniem uwagi na rozsądek, odpowiedzialność za siebie i innych oraz bezpieczeństwo" (kl. I-IV), „Odpowiedzialności karnej nieletnich, rozważnego korzystania z mediów społecznościowych oraz poprawnych relacji rówieśniczych i społecznych" (kl. V-VI a, VI b), „Środków odurzających i uzależniających – konsekwencji zażywania, posiadania bądź rozprowadzania narkotyków i dopalaczy oraz konsekwencji prawnych z tymi działaniami związanymi" (kl. VII-VIII). Dodatkowo pracownicy KRUS z Miechowa przedstawili sytuacje bezpieczne i niebezpieczne w gospodarstwie rolnym. Przypomnieli o odpowiednim zachowaniu się w różnych miejscach na terenie gospodarstwa,
- ,,Wielka mapa Polski'' (wymiana pocztówkowa, klasy I-II)
- ,,Zakrętki.info.pl - pomagamy nie tylko przyrodzie",
- „Baterie zbieramy – o środowisko dbamy",
- ,,Sprzątanie świata'' pod hasłem ,,PLASTIK? REZYGNUJĘ. REDUKUJĘ. SERGEGUJĘ',
- patriotyczne pod patronatem MEN – ,,Szkoła do hymnu 2020'' (uczniowie łączyli się za pomocą komunikatorów i śpiewali hymn on-line), ,,Szkoła pamięta'', „Razem na święta",
- Dzień Drzewa,

- klasy I i II obchodziły Międzynarodowy Dzień Postaci z Bajek.

2.Programy profilaktyczne:

- ,,Trzymaj Formę'',
- ,,Owoce w szkole'',
- ,,Nie pal przy mnie, proszę'',
- ,,Znajdź właściwe rozwiązanie'',
- prelekcja - Bezpieczna droga do szkoły,
- spektakle profilaktyczne, spotkania z przedstawicielami Straży Pożarnej, Policji oraz zajęcia z udziałem zaproszonych gości (policjant, pielęgniarka),
- prelekcja na temat „Bezpieczeństwa na wsi" prowadzona przez przedstawicieli KRUS-u z Miechowa,
- przedstawiciele Państwowej Straży Pożarnej z Miechowa, przeprowadzili ćwiczenia z udzielania pierwszej pomocy oraz przypomnieli o bezpieczeństwie pożarowym,

- przeprowadzono pogadanki na temat procedur bezpieczeństwa w związku z Covid-19. Wywieszono plakaty dotyczące podstawowych zasad higieny w celu uniknięcia zakażenia. Konsultacje, egzaminy, uroczystości szkolne, zebrania z rodzicami przeprowadzono zgodnie z procedurami bezpieczeństwa.

3.Działalność Samorządu Uczniowskiego, Sekcji Charytatywnej:

- odwiedziny w Ośrodku Rehabilitacyjno – Edukacyjno – Wychowawczym, Domu Kombatanta w Miechowie,
- Akcja charytatywna – ,,Razem na Święta'',
- Schronisko ,,Psie Pole'',
- w czasie pandemii również nie zapomniano o działalności charytatywnej. Klasa III wykonała kartki świąteczne z życzeniami, które później przekazano do Domu Pomocy Społecznej w Miechowie oraz podopiecznym i pracownikom OREW-u w Miechowie. Pamiętano o instytucjach, z którymi współpracuje szkoła. Uczennica pełniąca funkcję przewodniczącej szkoły udała się do Urzędu Gminy, Ośrodka Pomocy Społecznej, Ośrodka Zdrowia, Banku i na Plebanię z życzeniami od całej społeczności szkolnej. Wręczyła także kartki bożonarodzeniowe wykonane przez uczniów naszej szkoły.

4.Spektakle edukacyjne i profilaktyczne:

- „Przygody Franka Bałwanka" w wykonaniu aktorów z Agencji Teatralnej KANON,
- Spektakl ,,Sen o Helladzie'', który wprowadził uczniów w świat antycznej Grecji i poszerzył wiedzę o mitologii,
- ,,Przygody krasnala Pączka'' w wykonaniu aktorów z Agencji Teatralnej KANON,
- ,,Las w słoiku'' – warsztaty sadzenia roślin.

5.Innowacje pedagogiczne, projekty:

- ,,Kto czyta książki, ten żyje podwójnie'',
- ,,Ziemia i Kosmos w liczbach'',
- ,,Cudze chwalicie, swoje chcemy znać'',
- „Książeczki z mojej półeczki",
- „Wiara w siebie czyni cuda, pozytywnie nam się uda",
- „W zaczarowanym świecie papierowych cudów - czyli origami, które bawi i uczy",
- ,,Z muzyką i tańcem'',
- klasa III wzięła udział w międzynarodowym projekcie edukacyjnym ,,Czytam z klasą – lekturki spod chmurki'', który ma na celu rozwijanie aktywności czytelniczych, doskonalenie umiejętności czytania ze zrozumieniem i aktywnego słuchania.

6.Apele z okazji:

- Dnia Babci i Dziadka,
- Dnia Kobiet,
- z uwagi na procedury bezpieczeństwa od marca 2020 r. uczniowie nie mogli uczestniczyć w tradycyjnych corocznych uroczystościach szkolnych i apelach z okazji rozmaitych świąt. Jednak nie zapomniano o należytym uczczeniu tych dni. Z okazji Dnia Edukacji Narodowej klasy siódme – we współpracy z Samorządem Uczniowskim – zorganizowały specjalne delegacje uczniowskie, które w imieniu całej społeczności szkolnej złożyły życzenia nauczycielom i pracownikom szkoły. a także przygotowano gazetki okolicznościowe i uroczyście przystrojono klasy,
- z zachowaniem wszelkich procedur bezpieczeństwa przygotowano ślubowanie klasy I,
- Narodowe Święto Niepodległości odbyło się online połączone z Dniem Patrona Szkoły i uczczono je, prezentując na szkolnej stronie internetowej ,,Kartki z kalendarza''. Można było obejrzeć zdjęcia z obchodów minionych rocznic. Przypomniano tam również o wywieszeniu flagi państwowej. Uczniowie mieli możliwość przypomnienia sobie informacji o patronie szkoły – ppłk. Julianie Malinowskim. Mogli przeczytać także o tym, w jaki sposób świętować w dobie pandemii,

- wychowawcy zorganizowali klasowe wigilie online. Można było usłyszeć piękne życzenia. Nie obyło się bez rozmów o polskich zwyczajach świątecznych i wigilijnych, a także kolędowania.

7.Imprezy okolicznościowe:

- Dzień Przedszkolaka,
- Dzień Chłopaka,
- Dzień Pluszowego Misia,
- Przedszkolny bal andrzejkowy,
- Choinka w przedszkolu,
- Mikołajki oraz klasowe spotkania wigilijne online.

8.Konkursy:

- ,,Zdrowo i sportowo'' – Rolkotelegram (kl. III). Na ponad 2 tys. zgłoszeń nasza szkoła znalazła się w najlepszej dziesiątce,
- klasy I-III brały udział w ogólnopolskim konkursie edukacyjnym **„**Szkolne przygody Gangu Słodziaków**"** zorganizowanym przez sieć sklepów Biedronka. Celem akcji było budowanie nawyku codziennego czytania wśród uczniów klas I-III. W jej ramach zorganizowano Dzień Głośnego Czytania: „Co się stanie na leśnej polanie, czyli wesołe przygody Gangu Słodziaków", lektury oraz polskie legendy. Ponadto klasa II wzięła udział w konkursie plastycznym w/w akcji tworząc wspólnie „Komiks"- „Nowe przygody Gangu Słodziaków",
- dwoje uczniów z klasy VIII zakwalifikowało się do etapu rejonowego Małopolskiego Konkursu Języka Angielskiego, a jedna uczennica do etapu rejonowego Małopolskiego Konkursu Języka Polskiego,
- konkurs plastyczny ,,Ilustracja do ulubionej bajki'' (konkurs dla kl. III organizowany przez Bibliotekę Szkolną),
- konkurs na najpiękniejszą kartkę świąteczną (Wielkanoc, Boże Narodzenie),
- konkursy czytelnicze (zorganizowane przez Bibliotekę Szkolną, Gminną Bibliotekę Publiczną w Książu Wielkim oraz nauczycieli polonistów),
- konkurs plastyczny pod hasłem: „ Nie daj się wciągnąć",
- „Konkurs klasowy na najładniejszy karmnik dla ptaków" zorganizowany przez Radę Rodziców ZSP w Książu Wielkim,
- konkurs na kartkę świąteczną pod hasłem „Uśmiech dla seniora - mały człowiek może zrobić coś dobrego dla dużego człowieka",
- gminne eliminacje Ogólnopolskiego Turnieju Wiedzy Pożarniczej „Młodzież Zapobiega Pożarom",
- konkurs przyrodniczo-leśniczy pt.: ,,Flora i Fauna Ziemi Miechowskiej" zorganizowany w Szkole Podstawowej nr 2 w Miechowie,
- konkurs z j. niemieckiego: *Vorlesewettbewerb,* czyli konkurs na lektora dla szkół podstawowych w powiecie miechowskim,
- Powiatowy Konkurs Ekologiczny "Mój przyjaciel Las" zorganizowany przez Szkołę Podstawową w Antolce i Nadleśnictwo Miechów

9.Wycieczki:

- zorganizowano białą szkołę w Porąbce (uczniowie z klas IV-VIII) - styczeń 2020 r. Z uwagi na pandemię od marca 2020 roku uczniowie nie uczestniczyli w wycieczkach szkolnych.
-

10.Koła zainteresowań:

- języka angielskiego,
- sportowe,
- matematyczne,
- przyrodnicze,
- astronomiczne.

11.Organizacja pracy w dobie pandemii

Ze względu na zdalną formę zajęć związaną z pandemią COVID-19 od marca 2020 roku uczniowie pracowali z nauczycielami, korzystając z dziennika elektronicznego, a także z aplikacji Microsoft Teams. Zostały stworzone interaktywne klasy online. Nauczyciele uczestniczyli w szkoleniach mających na celu jak najlepsze przygotowanie do zdalnego nauczania. Wykorzystywano polecane przez MEN platformy, strony i serwisy internetowe. Biblioteka szkolna pracowała stacjonarnie.

Świetlica szkolna, pracowała stacjonarnie lub zdalnie w zależności od zapotrzebowania oraz uczestnictwa uczniów na zajęcia w szkole.

Od października 2020 r. szkoła pracowała w systemie zarówno stacjonarnym (klasy I-III) i zdalnym klasy IV-VIII.

Zajęcia dla dzieci, które miały orzeczenia, zarówno dydaktyczne jak i specjalistyczne (logopedia, rewalidacja) prowadzone były stacjonarnie na terenie szkoły podobnie jak konsultacje dla klasy ósmej.

Przedszkole od 1 września 2020 r. pracowało stacjonarnie, z wyjątkiem pracy zdalnej w okresie od 06.11.2020 do 13.11.2020 spowodowanej zachorowaniem pracowników.

Również w szkole podstawowej w dniach 29.01 – 01.02.2021 klasa I oraz II realizowała zdalne nauczanie ze względu na pozytywny wynik na obecność wirusa SARS-COV2 u dwójki naszych uczniów.

W czasie zdalnego nauczania Zespół Szkolno-Przedszkolny realizował wszystkie swoje zadania statutowe dostosowując je do otaczającej rzeczywistości. Stosowane były zarówno metody zdalnej pracy jak i stacjonarnej. Wszystkie zespoły zadaniowe oraz organizacje szkolne realizowały przyjęte plany za pomocą technik online lub stacjonarnie w szkole i przedszkolu ze szczególnym uwzględnieniem zasad bezpieczeństwa.

W ramach współpracy z rodzicami organizowano spotkania indywidualne i zebrania klasowe z rodzicami we wrześniu stacjonarnie oraz w formie online. W I półroczu realizowano Wewnątrzszkolny System Doradztwa Zawodowego. Szkoła współpracowała z organizacjami i instytucjami wspomagającymi (Policją, Strażą, Sądem Rodzinnym, Ośrodkiem Zdrowia, Sanepidem, Poradnią Psychologiczno-Pedagogiczną w Miechowie).

12.Narodowy Program Rozwoju Czytelnictwa

Szkoła w ramach realizacji programu zakupiła za kwotę 15.000,00 złotych: 12.000,00 dotacja, 3.000,00 wkład własny książki do biblioteki szkolnej, wśród których znalazły się lektury oraz nowości czytelnicze.

13.Posiłek w szkole i w domu

Szkoła w ramach realizacji programu wyremontowała kuchnię oraz jadalnię w szkole podstawowej. Zakupiono meble, sprzęt AGD oraz naczynia. Całość realizacji zadania wyniosła 100.000,00 złotych: 80.000,00 dotacja, 20.000,00 wkład własny.

14.Dofinansowanie z MEN na zakup pomocy dydaktycznych do pracowni przyrodniczych:

Szkoła w ramach dofinansowania zakupiła pomoce dydaktyczne do prowadzenia zajęć z biologii, chemii, geografii i fizyki na kwotę 71.321,00 złotych.

- **Dzień Edukacji Narodowej w Zespole Szkolno-Przedszkolnym w Książu Wielkim - X 2020r.**

- **Dzień przedszkolaka**

- **Bezpieczna droga do szkoły**

- **Konkurs "Zdrowo i sportowo"- "Rolkotelegram"**

- **„Święto Drzewa”**

- **Sprzątanie świata**

- **Próbna ewakuacja**

- **Międzynarodowy Dzień Postaci z Bajek**

- **Ślubowanie klasy pierwszej**

- **Życzenia Bożonarodzeniowe**
- **„Uśmiech dla seniora - mały człowiek może zrobić coś dobrego dla dużego człowieka"**
- **Mikołaj w przedszkolu**

- ***Święto Pluszowego Misia***

Biała Szkoła

Dzień kobiet 2020

Dzień Babci i Dziadka

„Pierwsze czytanki dla…" - akcja Instytutu Książki
Góra Grosza 2020

Fot.Kuchnia i stołówka szkolna po remoncie

5.3.Finansowanie oświaty w Gminie Książ Wielki.

Tabela nr 35. Wydatki na oświatę poniesione w latach 2018-2020
(Dział 801 - Oświata i wychowanie, dział 854 - Edukacyjna opieka wychowawcza)

Rok	Wykonanie wydatków oświatowych	Subwencja oświatowa	Udział subwencji w wydatkach oświatowych	Środki własne gminy Książ Wielki	Udział środków własnych w wydatkach oświatowych
2018	6.745.443,65	4.161.856,00	61,70%	2.583.587,65	38,30%
2019	7.159.819,18	4.602.123,00	64,28%	2.557.696,18	35,72%
2020	7.445.590,15	4.437.051,00	59,60%	3.008.539,15	40,40%

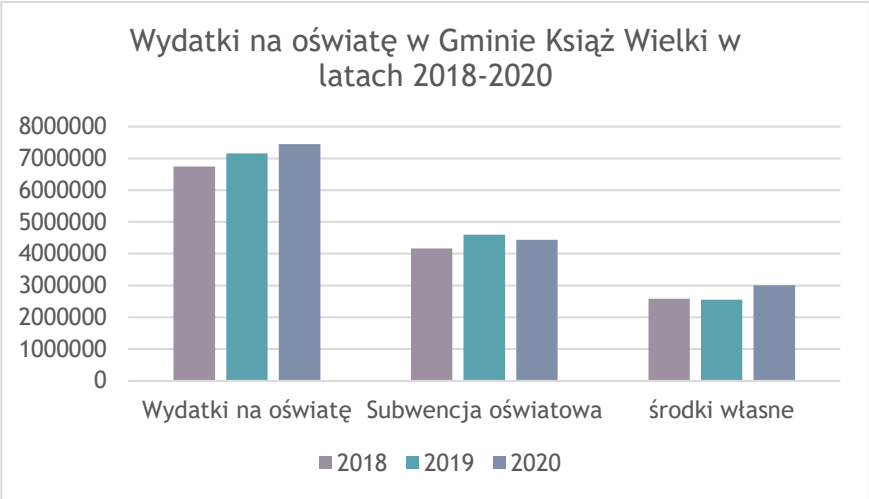

W roku szkolnym 2019/2020 do Szkoły Podstawowej w Antolce, Szkoły Podstawowej w Książu Małym, Zespołu Szkolno-Przedszkolnego w Książu Wielkim uczęszczało 387 uczniów a w roku szkolnym 2020/2021 uczęszczało 393 uczniów.
W roku szkolnym 2019/2020 w szkołach odbywała się nauka języka angielskiego dla 387 uczniów oraz 94 dzieci z wychowania przedszkolnego (5 i 6-latki) i języka niemieckiego dla 105 uczniów.
W roku szkolnym 2020/2021 odbywała się nauka języka angielskiego dla 393 uczniów oraz 104 dzieci z wychowania przedszkolnego (5 i 6-latki) i języka niemieckiego dla 135 uczniów.

Do jednej klasy w roku szkolnym 2020/2021 roku uczęszczało:
Klasa I - średnia - 16 uczniów

Zespół Szkolno-Przedszkolny w Książu Wielkim	Szkoła Podstawowa w Antolce	Szkoła Podstawowa w Książu Małym
24	15	8

Klasa II - średnia - 14 uczniów

Zespół Szkolno-Przedszkolny w Książu Wielkim	Szkoła Podstawowa w Antolce	Szkoła Podstawowa w Książu Małym
23	8	12

Klasa III – średnia - 18 uczniów

Zespół Szkolno-Przedszkolny w Książu Wielkim	Szkoła Podstawowa w Antolce	Szkoła Podstawowa w Książu Małym
27	17	9

Klasa IV - średnia - 19 uczniów

Zespół Szkolno-Przedszkolny w Książu Wielkim	Szkoła Podstawowa w Antolce	Szkoła Podstawowa w Książu Małym
26	17	15

Klasa V - średnia - 6 uczniów

Zespół Szkolno-Przedszkolny w Książu Wielkim	Szkoła Podstawowa w Antolce	Szkoła Podstawowa w Książu Małym
10	9	0

Klasa VI - średnia - 13 uczniów

Zespół Szkolno-Przedszkolny w Książu Wielkim	Szkoła Podstawowa w Antolce	Szkoła Podstawowa w Książu Małym
17	13	8

Klasa VII - średnia - 25 uczniów

Zespół Szkolno-Przedszkolny w Książu Wielkim	Szkoła Podstawowa w Antolce	Szkoła Podstawowa w Książu Małym
50	18	7

Klasa VIII - średnia - 20 uczniów

Zespół Szkolno-Przedszkolny w Książu Wielkim	Szkoła Podstawowa w Antolce	Szkoła Podstawowa w Książu Małym
29	25	6

W roku szkolnym 2020/2021 do szkół podstawowych uczęszczało 9 dzieci, które posiadały orzeczenia o potrzebie kształcenia specjalnego i ich edukacja w szkole wspomagana była pracą nauczycieli specjalistów (logopeda, pedagog, psycholog, nauczyciel wspomagający).

5.4. Zatrudnienie nauczycieli w szkołach:

- rok szkolny 2019/2020:
  - Zespół Szkolno-Przedszkolny w Książu Wielkim 28,30 etatów: 3,01 stażysta, 6,44 kontraktowy, 7,58 mianowany, 11,27 dyplomowany,
  - Szkoła Podstawowa w Książu Małym 13,34 etatów: 0,23 stażysta, 0,22 kontraktowy, 2,10 mianowany, 10,79 dyplomowany,
  - Szkoła Podstawowa w Antolce: 14,97 etatów: 1,50 kontraktowy, 5,41 mianowany, 8,06 dyplomowany,
- rok szkolny 2020/2021:
  - Zespół Szkolno-Przedszkolny w Książu Wielkim 27,93 etaty: 8,11 kontraktowy, 9,12 mianowany, 10,70 dyplomowany,
  - Szkoła Podstawowa w Książu Małym 13,59 etaty: 0,22 kontraktowy, 1,87 mianowany, 11,50 dyplomowany,
  - Szkoła Podstawowa w Antolce 15,70 etaty: 1,00 stażysta, 1,22 kontraktowy, 5,42 mianowany, 8,06 dyplomowany.

Tabela nr 36. Zatrudnienie w placówkach oświatowych Gminy Książ Wielki wg stopnia awansu zawodowego

	Ogółem etaty	Stażyści	Kontraktowi	Mianowani	Dyplomowani
2018/2019	60,81	0,80	9,27	17,56	33,18
2019/2020	56,61	3,24	8,16	15,09	30,12
2020/2021	57,22	1,00	9,55	16,41	30,26

Sytuacja szkół prowadzonych przez Gminę Książ Wielki pod względem stopni awansu zawodowego nauczycieli kształtuje się pozytywnie.

Tabela nr 37. Stan zatrudnienia w placówkach oświatowych Gminy Książ Wielki

Zatrudnienie	2018	2019	2020
Stanowiska pedagogiczne	60,81	56,61	57,22
Stanowiska administracji i obsługi	22,25	18,75	18,75
ŁĄCZNIE	83,06	75,36	75,97

W 2020 roku zawarto umowy o pracę lub rozwiązano umowy o pracę z nauczycielami:
- Szkoła Podstawowa w Antolce – nawiązana jedna umowa i zakończona jedna umowa o pracę na czas określony,
- Szkoła Podstawowa w Książu Małym – nawiązane dwie i zakończone dwie umowy o pracę na czas określony,
- Zespół Szkolno-Przedszkolny w Książu Wielkim - nawiązano i zakończono pięć umów o pracę na czas określony.

W 2020 roku Wójt Gminy Książ Wielki przyznał sześć nagród Wójta. W 2020 r. przeprowadzono dwa postępowania egzaminacyjne na stopień nauczyciela mianowanego z wynikiem pozytywnym.

W 2020 roku średnie wynagrodzenie miesięczne nauczycieli wynosiło:
- nauczyciela stażysty - 3.383,09 zł,
- nauczyciela kontraktowego - 3.789,96 zł,
- nauczyciela mianowanego - 4.899,97 zł,
- nauczyciela dyplomowanego – 6.261,14 zł.

Tabela nr 38. Realizacja art. 30 KN w latach 2018-2020 w placówkach oświatowych prowadzonych przez Gminę Książ Wielki

Stopień awansu zawodowego nauczyciela	Kwota różnicy z art. 30 ust.1 KN – art. 30 ust. 3 KN		
	2018	2019	2020
Nauczyciel stażysta	+2.231,16	-7.109,26	-1.527,17
Nauczyciel kontraktowy	-5.601,31	+15.316,20	+30.236,77
Nauczyciel mianowany	-45.342,71	+16.884,24	-40.274,15
Nauczyciel dyplomowany	-99.588,25	-20.341,21	+10.854,85
Razem brutto bez składek ZUS i FP	**-150.532,27**	**-27.450,47**	**-41.801,32**

źródło : Sprawozdanie z wysokości średnich wynagrodzeń w placówkach oświatowych w Gminie Książ Wielki

W latach 2018-2020 Gmina Książ Wielki wypłacała dodatki wyrównawcze wynikające z art. 30 Karty Nauczyciela poza rokiem 2016 w kwotach przedstawionych w Tabeli. Jednym z czynników mających wpływ na realizację art. 30 KN jest struktura zatrudnienia ze względu na dużą liczbę niepełnozatrudnionych nauczycieli w szkołach. Organ prowadzący dąży do tego, aby w szkołach byli zatrudnieni nauczyciele w pełnych wymiarach godzin wraz z godzinami ponadwymiarowymi, jednak często nie jest to możliwe, gdyż związane to jest ze specyfiką funkcjonowania małych szkół wiejskich.

Art. 30 ust.1 Karty Nauczyciela, wyróżnia cztery elementy składowe wynagrodzenia nauczyciela:
- wynagrodzenie zasadnicze,
- dodatki za wysługę lat, motywacyjny, funkcyjny (w tym dodatek za wychowawstwo klasy), za warunki pracy,
- wynagrodzenie za godziny ponadwymiarowe i godziny doraźnych zastępstw,
- nagrody i inne świadczenia wynikające ze stosunku pracy za wyłączeniem świadczeń z zakładowego funduszu świadczeń socjalnych.

W punkcie 3 art. 30 KN ustawodawca wyróżnił godziny ponadwymiarowe, jako jeden z najważniejszych elementów realizacji art. 30 KN.
Prawidłowo prowadzona polityka kadrowa organu prowadzącego szkoły i dyrektorów szkół powinna być ukierunkowana na ograniczenie ilości nauczycieli niepełnozatrudnionych i wzrost pełnozatrudnionych z godzinami ponadwymiarowymi.

5.5. Przedszkole w Zespole Szkolno-Przedszkolnym w Książu Wielkim:

- rok szkolny 2018/2019 - 98 dzieci
- rok szkolny 2019/2020 - 100 dzieci
- rok szkolny 2020/2021 - 100 dzieci

5.6. Oddziały przedszkolne w szkołach podstawowych:

- Szkoła Podstawowa w Antolce
  - rok szkolny 2018/2019 - 11 dzieci
  - rok szkolny 2019/2020 - 18 dzieci
  - rok szkolny 2020/2021 – 20 dzieci
- Szkoła Podstawowa w Książu Małym
  - rok szkolny 2018/2019 - 11 dzieci
  - rok szkolny 2019/2020 - 16 dzieci
  - rok szkolny 2020/2021 – 9 dzieci

5.7. Inne formy wychowania przedszkolnego:

- Szkoła Podstawowa w Antolce
  - rok szkolny 2018/2019 - 22 dzieci
  - rok szkolny 2019/2020 – 22 dzieci
  - rok szkolny 2020/2021 – 18 dzieci
- Szkoła Podstawowa w Książu Małym
  - rok szkolny 2018/2019 - 18 dzieci
  - rok szkolny 2019/2020 – 20 dzieci
  - rok szkolny 2020/2021 - 25 dzieci

5.8. Wydatki w szkołach w przeliczeniu na jednego ucznia:

- rok 2018
Szkoła Podstawowa w Książu Małym 9.733,14,
Szkoła Podstawowa w Antolce 8.817,66,
Zespół Szkolno-Przedszkolny w Książu Wielkim 8.142,61,
- rok 2019
Szkoła Podstawowa w Książu Małym 13.676,31,
Szkoła Podstawowa w Antolce 10.678,49,
Zespół Szkolno-Przedszkolny w Książu Wielkim 9.382,06,
- rok 2020
Szkoła Podstawowa w Książu Małym 17.294,03,
Szkoła Podstawowa w Antolce 11.240,19,
Zespół Szkolno-Przedszkolny w Książu Wielkim 9.993,60.

Tabela 39. Struktura wydatków oświatowych w Gminie Książ Wielki w latach 2018-2020

Rozdział klasyfikacji budżetowej	ROK 2018	ROK 2019	ROK 2020
80101 - Szkoły podstawowe	3.436.343,52	4.114 255,68	4.581.554,12
80103 – Oddziały przedszkolne w szkołach podstawowych	221.865,03	246.020,28	227.898,92
80104 - Przedszkola	724.060,60	844.736,78	797.927,72

80106 - Inne formy wychowania przedszkolnego	240.529,50	256.364,73	281.265,34
80110 - Gimnazja	727.449,39	558.153,09	1.751,66
80113 - Dowożenie uczniów do szkól	493.722,93	552.196,24	479.526,61
75085 - Wspólna obsługa jednostek samorządu terytorialnego	354.986,81	437.924,69	411.169,76
80146 - Dokształcanie i doskonalenie nauczycieli	16.167,65	15.091,60	13.134,50
80148 - Stołówki szkolne i przedszkolne	239 .67,47	246.997,39	320.379,08
80149 - Realizacja zadań wymagających stosowania specjalnej organizacji nauki i metod pracy dla dzieci w przedszkolach, oddziałach przedszkolnych w szkołach podstawowych i innych formach wychowania przedszkolnego	23.160,87	2.137,37	1.639,33
80150 - Realizacja zadań wymagających stosowania specjalnej organizacji nauki i metod pracy dla dzieci i młodzieży w szkołach podstawowych	71.245,93	126.745,52	138.851,32
80152 - Realizacja zadań wymagających stosowania specjalnej organizacji nauki i metod pracy dla dzieci i młodzieży w gimnazjach	4.275,04	-	-
80153 - Zapewnienie uczniom prawa do bezpłatnego dostępu do podręczników, materiałów edukacyjnych lub materiałów ćwiczeniowych	56.782,68	34.063,44	47.251,70
80195 – Pozostała działalność (ZFŚS emerytowanych nauczycieli)	86.174,68	88.279,60	78.778,66
85401- Świetlice szkolne	49.211,55	74.777,46	64.461,43
Razem	**6.745.443,65**	**7.597.743,87**	**7.445.590,15**
% udział w wydatkach bieżących	**36,72%**	**35,52%**	**31,15%**

Tabela 40. Struktura wydatków oświatowych w 2020 roku w Gminie Książ Wielki

Rozdział klasyfikacji budżetowej	Wydatki oświatowe ogółem w 2020 r.	Wydatki na wynagrodzenia	Wydatki statutowe	Wydatki na świadczenia na rzecz osób fizycznych	Wydatki na programy finansowane z udziałem środków UE
80101 - Szkoły podstawowe	4.581.554,12	3.698.918,23	571.348,58	196.287,31	115.000,00
80103 - Oddziały przedszkolne w szkołach podstawowych	227.898,92	189.360,81	28.808,92	9.729,19	0,00
80104 - Przedszkola	797.927,72	562.912,50	211.890,14	23.125,08	0,00
80106 - Inne formy wychowania przedszkolnego	281.265,34	234.302,13	35.750,79	11.212,42	0,00
80110 - Gimnazja	1.751,66	1.751,66	0,00	0,00	0,00
80113 - Dowożenie uczniów do szkól	479.526,61	232.336,48	245.949,58	1.240,55	0,00

75085 - Wspólna obsługa jednostek samorządu terytorialnego	411.169,76	358.056,29	53.113,47	0,00	0,00
80146 - Dokształcanie i doskonalenie nauczycieli	13.134,50	0,00	13.134,50	0,00	0,00
80148 - Stołówki szkolne i przedszkolne	320.379,08	107.653,21	212.357,87	368,00	0,00
80149 - Realizacja zadań wymagających stosowania specjalnej organizacji nauki i metod pracy dla dzieci w przedszkolach, oddziałach przedszkolnych w szkołach podstawowych i innych formach wychowania przedszkolnego	1.639,33	1.639,33	0,00	0,00	0,00
80150 - Realizacja zadań wymagających stosowania specjalnej organizacji nauki i metod pracy dla dzieci i młodzieży w szkołach podstawowych	138.851,32	138.851,32	0,00	0,00	0,00
80153 - Zapewnienie uczniom prawa do bezpłatnego dostępu do podręczników, materiałów edukacyjnych lub materiałów ćwiczeniowych	47.251,70	467,84	46.783,86	0,00	0,00
80195 – Pozostała działalność (ZFŚS emerytowanych nauczycieli)	78.778,66	1.000,00	77.778,66	0,00	0,00
85401- Świetlice szkolne	64.461,43	56.114,45	4.712,12	3.634,86	0,00
Razem	**7.445.590,15**	**5.583.364,25**	**1.505 628,49**	**245.597,41**	**115.000,00**
% udział	**22,89% w wydatkach ogółem**	**74,98%**	**20,16%**	**3,29%**	**1,54%**

5.9. Centrum Usług Wspólnych w Książu Wielkim.

- Centrum Usług Wspólnych jest jednostką budżetową Gminy Książ Wielki, realizującą zadania w zakresie obsługi kadrowo - płacowej, organizacyjno - administracyjnej i finansowo - księgowej Warsztatów Terapii Zajęciowej w Rzędowicach, Gminnego Ośrodka Pomocy Społecznej w Książu Wielkim, Gminnej Biblioteki Publicznej w Książu Wielkim oraz publicznych placówek oświatowych na terenie Gminy Książ Wielki. W Centrum Usług Wspólnych zatrudnionych jest 5 etatów.
- Do zadań Centrum należy:

- obsługa kadrowo-płacowa, organizacyjno-administracyjna i finansowo – księgowa Warsztatów Terapii Zajęciowej w Rzędowicach, Gminnego Ośrodka Pomocy Społecznej w Książu Wielkim, Gminnej Biblioteki Publicznej w Książu Wielkim oraz publicznych placówek oświatowych na terenie Gminy Książ Wielki,
  a w szczególności obsługa wypłat wynagrodzeń i innych świadczeń pieniężnych dla pracowników jednostek obsługiwanych, ewidencjonowanie danych o zatrudnieniu i wydatkach z osobowego funduszu płac, realizacja zobowiązań z zakresu naliczania i odprowadzania składek z tytułu ubezpieczenia pracowników oraz należności podatkowych,
- wykonywanie zadań z zakresu statystyki oraz obowiązku sporządzania wymaganych sprawozdań dotyczących realizacji zadań rzeczowych własnych i jednostek obsługiwanych, a także sprawozdań dotyczących zatrudnienia, osobowego funduszu płac, obowiązkowych składek ubezpieczeniowych i podatków, zakładowego funduszu świadczeń socjalnych i innych sprawozdań przewidzianych prawem,
- koordynacja spraw organizacyjno-administracyjnych placówek dla zapewnienia odpowiednich warunków działania jednostek obsługiwanych, w tym bezpiecznych i higienicznych warunków nauki, opieki i wychowania w publicznych placówkach oświatowych,
- koordynacja nad przygotowywaniem dokumentacji remontów obiektów oświatowych oraz zadań inwestycyjnych w tym zakresie,
- rozliczanie inwentaryzacji składników majątkowych stanowiących mienie jednostek obsługiwanych,
- nadzór nad przestrzeganiem dyscypliny finansowej i budżetowej w placówkach objętych obsługą Centrum,
- archiwizowanie dokumentacji,
- opracowywanie projektów zadań rzeczowych oraz planów dochodów i wydatków budżetowych i pozabudżetowych w zakresie obsługiwanych jednostek przy współpracy z Dyrektorami i Kierownikami tych placówek, a także organizowanie prawidłowego wykonania zatwierdzonych wskaźników i limitów określonych
  w planach,
- współpraca ze Skarbnikiem Gminy w zakresie realizacji budżetu Gminy w części dotyczącej finansowania zadań w zakresie oświaty i pomocy społecznej,
- współpraca z Dyrektorami i Kierownikami jednostek obsługiwanych w zakresie wykonania zadań merytorycznych,
- prowadzenie ewidencji syntetyczno -analitycznej środków trwałych i przedmiotów nietrwałych, zgodnie z przepisami ustawy o rachunkowości,
- prowadzenie dokumentacji emerytalno - rentowej pracowników jednostek obsługiwanych i Centrum,
- obsługa wypłat stypendiów socjalnych, naukowych i sportowych dla uczniów oraz wyprawek szkolnych dla uczniów,
- rozliczanie delegacji krajowych i zagranicznych pracowników jednostek obsługiwanych i pracowników Centrum,
- koordynowanie procesu dokształcania pracowników jednostek obsługiwanych,
- obsługa komisji egzaminacyjnych w sprawie uzyskiwania przez nauczycieli stopni awansu zawodowego,
- koordynowanie spraw prawno – organizacyjnych publicznych placówek oświatowych, w tym w szczególności arkuszy organizacyjnych szkół,
- nadzór nad spełnianiem obowiązku nauki,
- obsługa zadania w zakresie dofinansowania przygotowania zawodowego młodocianych pracowników,
- przedstawienie arkuszy organizacyjnych publicznych placówek oświatowych do zatwierdzenia,
- przygotowywanie projektów uchwał Rady Gminy Książ Wielki i zarządzeń Wójta dotyczących oświaty i wychowania oraz edukacyjnej opieki wychowawczej,
- przygotowywanie, prowadzenie i rozliczanie projektów finansowanych ze środków UE oraz innych źródeł zewnętrznych.

6.REHABILITACJA ZAWODOWA I SPOŁECZNA OSÓB NIEPEŁNOSPRAWNYCH W WARSZTATACH TERAPII ZAJĘCIOWEJ W RZĘDOWICACH w 2020R.

1.Środki otrzymane i wydatkowane w 100 % WTZ w Rzędowicach w 2020 roku.

Środki uzyskane z PFRON	**530 795,96**
Środki z powiatu	**58 977,24**
Środki z U.G Książ Wielki projekt	**19 968,73**
Środki z PFRON projekt	**79 875,14**
Zwrot składek ZUS Covid-19)	**20 038,24**
Razem	**709 655,31 zł**

Otrzymane środki przeznaczone są na działalność naszej placówki: bieżące opłaty(administracyjne, czynsze za budynek, usługi telekomunikacyjne, opłaty za wywóz śmieci, energię), materiały i wyposażenie do terapii, żywność, wynagrodzenia pracowników, składki na ubezpieczenie społeczne, składki na fundusz pracy, utrzymanie samochodu (paliwo, remonty), integracje społeczną uczestników WTZ , ubezpieczenie mienia i osób, trening ekonomiczny uczestników, szkolenia pracowników, usługi zdrowotne, inne opłaty i składki)

Środki z projektu „Wyrównywanie różnic między regionami III- zapobieganie degradacji istniejącej infrastruktury WTZ" zostały w całości przeznaczone na zakup wyposażenia i sprzętów do nowego budynku (wyremontowana i przystosowana do potrzeb osób niepełnosprawnych Szkoła Podstawowa w Rzędowicach). W 2020 r przeprowadziliśmy się do nowej siedziby.

2. W Warsztatach Terapii Zajęciowej w Rzędowicach liczba miejsc statutowych wynosi 27

Zatrudnienie w WTZ - 7,25 etatu: w tym: instruktor terapii zajęciowej -5 etatów,-kierownik - 1 etat,- psycholog- 0,25 etatu,- kadra pomocnicza: kierowca – 1 etat, sprzątaczka - 0,5 etatu .

3.Warsztat realizuje zadania w zakresie rehabilitacji społecznej i zawodowej, zmierzającej do ogólnego rozwoju i poprawy sprawności każdego uczestnika, niezbędnych do możliwie niezależnego, samodzielnego i aktywnego życia w środowisku oraz w zakresie pozyskiwania lub przywracania umiejętności niezbędnych do podjęcia zatrudnienia. Cel ten realizujemy poprzez terapię psychologiczną, rehabilitację ruchową jak również terapię pracą i sztuką.

W zakresie poprawy sprawności psychicznej zakładamy: -pomoc w podniesieniu poczucia własnej wartości, zaspokajanie potrzeb znaczenia i akceptacji, pomoc w przełamywaniu barier psychologicznych

wynikających z choroby, wyzwalanie właściwych postaw i emocji, usprawnienie komunikacji z otoczeniem, kształtowanie właściwych postaw wobec pracy.

W zakresie poprawy sprawności fizycznej zakładamy: -utrzymanie dobrej kondycji fizycznej uczestników warsztatu (spacery, wycieczki, gry i zabawy w grupie, ćwiczenia rozluźniające itp.)
W zakresie prowadzonej terapii zajęciowej w poszczególnych pracowniach: maksymalne usamodzielnienie się szczególnie w zakresie prostych codziennych zajęć, naukę podstawowych czynności przygotowujących do podjęcia pracy, osiągnięcie możliwie największej samodzielności uczestników, zwiększenie sprawności i ogólnej wydolności organizmu, zwiększenie poczucia własnej wartości i zaspokojenie potrzeb znaczenia i akceptacji poprzez wyuczenie się wykonywania różnych prac o walorach materialnych i użytkowych, poprawa umiejętności współżycia i współpracy.
Zadania te realizujemy w pracowniach tematycznych:
Pracownia gospodarstwa- domowego:(pomoc w kuchni)- samoobsługa w zakresie przygotowania posiłków, samoobsługa w zakresie korzystania z prostych urządzeń codziennego użytku(kuchenka gazowa, mikser piekarnik, żelazko, pralka, itp.), zapoznawanie uczestników w podstawowe środki czystości, czyli nauka utrzymywania czystości i porządku na stanowisku pracy.
Pracownia humanistyczna – umiejętności społecznych:- doskonalenie podstawowych technik szkolnych (pisanie, czytanie, liczenie). - rozwijanie kompetencji społecznych i kształtowanie umiejętności koniecznych w codziennym funkcjonowaniu.
Pracownia plastyczna- zajęcia w pracowni służą doskonaleniu zdolności manualnych, rozwojowi percepcji, wyobraźni i samodzielności twórczej.

Pracownia przyrodnicza;(pomoc w ogrodzie, na działce, prace porządkowe) - głównym celem zajęć w pracowni jest poznanie różnych form hodowli roślin doniczkowych, roślin uprawnych, pielęgnacja kwiatów ozdobnych, przygotowanie działki wiosną jak i uporządkowanie jesienią.
Pracownia stolarska: - rozwijanie sprawności manualnej uczestników, wykonywanie przedmiotów z drewna i sklejki , sprawne posługiwanie się urządzeniami stolarskimi.

Kolejnym ważnym celem zajęć jest kształtowanie prawidłowych nawyków w zakresie higieny osobistej- nauka podstawowych czynności higienicznych (mycie, golenie, obcinanie paznokci, ubieranie się, wkładanie i zdejmowanie odzieży, sznurowanie, zapinanie guzików, zapinanie zamka błyskawicznego, korzystanie z ubikacji, umywalki itp.) W miarę postępów w terapii wprowadzamy stopniowo (kompozycja ubioru, dodatki, dobór kosmetyków, makijaż itp.)

W WTZ prowadzone są zajęcia z psychologiem: mają na celu przywrócenie danej osobie zdolności nawiązywania kontaktów oraz umiejętności współżycia z innymi ludźmi i dostosowania się do środowiska. Zajęcia pomagają wyciągać wnioski i oceniać postępowanie swoje jak i kolegów, uwrażliwiają na potrzeby innych.

✓współpracujemy z instytucjami pomocy społecznej.

W związku z ogłoszeniem stanu epidemii warsztaty musiały borykać się z wieloma problemami i opracować nowy system prowadzenia zajęć, aby realizować zadania statutowe.

Zajęcia w czasie pandemii

Zajęcia w formie wymienionej powyżej prowadzone były do czasu zawieszenia zajęć przez Wojewodę Małopolskiego do 12.03.2021r, kolejne decyzje wojewody przedłużały czas zawieszenia zajęć, wprowadziliśmy formę zajęć zdalną, czyli kontakty telefoniczne z uczestnikami lub ich rodzicami/opiekunami. W przypadku naszych uczestników mogliśmy tylko kontaktować się telefonicznie, ponieważ nie posiadają w domach komputerów oraz dostępu do Internetu.

Od 1 czerwca do zawieszenia zajęć w październiku prowadzone były zajęcia rotacyjne w formie stacjonarnej i zdalnej w grupach po 10 osób w celu zapewnienia odpowiedniego dystansu wynikającego z zaleceń GUS. W związku z zagrożeniem opracowano zasady funkcjonowania WTZ po zawieszeniu zajęć, z którymi zapoznano pracowników, uczestników, ich rodziców i opiekunów. Zasady funkcjonowania wywieszone są na tablicy ogłoszeń.

Zakupiono środki ochrony indywidualnej, rękawiczki jednorazowe, maseczki jednorazowe , maseczki wielokrotnego użytku uszyte przez pracowników WTZ, płyny do dezynfekcji dłoni, mydło antybakteryjne, ręczniki jednorazowe, fartuchy flizelinowe, dozowniki bezdotykowe na płyn dezynfekujący, zamgławiacz dezynfekujący pomieszczenia.

Przy wejściu do budynku zainstalowano urządzenia do dezynfekcji oraz udostępniono maseczki jednorazowe. Wywieszono na drzwiach informację o konieczności zasłania nosa i ust, oraz dezynfekcji dłoni.

W toaletach wywieszono plakaty o prawidłowym myciu rąk. W każdej pracowni znajdują się podręczne preparaty do dezynfekcji.

Kolejna decyzja wojewody małopolskiego z 26.11.2020 r umożliwiła uczestnikom korzystanie z usług świadczonych przez warsztaty, przy jednoczesnym zabezpieczeniu uczestników i pracowników WTZ przed zakażeniem wirusem COVID – 19.

Rada Programowa WTZ ustaliła zasady pracy.

- Nadal realizowanie swoich zadań z wykorzystaniem metod i technik porozumiewania się na odległość (telefonicznie) oraz w formie alternatywnych sposobów realizacji zajęć prowadzonych

poza warsztatem(dostarczanie materiałów do zajęć uczestnikom WTZ samochodem warsztatów ze względu na brak bazy komunikacyjnej między warsztatem a miejscami zamieszkania uczestników).

- W dniach i godzinach działalności WTZ prowadzony będzie dyżur pracownika w celu przeprowadzenia indywidualnych spotkań z uczestnikiem po wcześniejszym ustaleniu terminu.
- Po analizie sytuacji rodzinnej uczestników i po konsultacji z nimi i ich rodzinami ustalono grupy dla, których prowadzone będą zajęcia stacjonarne zgodnie z rekomendacjami Ministerstwa Rodziny i Polityki społecznej z dnia 23 października 2020 r.

Wydarzenia , których nie udało się zrealizować z powodu pandemii w 2020 *r*

kiermasze wielkanocny i bożonarodzeniowy, zwiedzanie lotniska Balice, Centrum nauki „ Da Vinci" w Podzamczu, wycieczka 3 dniowa w Bieszczady, spotkania z przedstawicielami różnych zawodów (pielęgniarka, leśnik, bibliotekarz, piekarz), udział w obchodach Tygodnia osób Niepełnosprawnych w Krakowie, spotkanie wigilijne z rodzicami uczestników.

Zorganizowaliśmy konkurs kolęd i pastorałek dla uczestników WTZ oraz wyjazd do kina i na kręgle.

7.KULTURA

Gminna Biblioteka Publiczna z siedziba w Książu Wielkim .

Biblioteka prowadzi wypożyczalnię i czytelnię dostępną dla wszystkich mieszkańców środowiska. Współpracuje z miejscowymi szkołami, organizuje lekcje biblioteczne, konkursy pogadanki

Zatrudnienie w bibliotece przedstawia się następująco:

1. Kierownik – 1 osoba w pełnym wymiarze czasu pracy

Budżet biblioteki w 2020 roku wyniósł 100.032,00zł. Dodatkowo biblioteka uzyskała dofinansowanie w kwocie 4 000,00 zł w ramach Programu Wieloletniego „Narodowy Program Rozwoju Czytelnictwa" zadanie „Zakup nowości wydawniczych do bibliotek publicznych".

Księgozbiór biblioteki liczy **19 457 woluminów** . W przeliczeniu na 1 mieszkańca przypadają 4 woluminy. W 2020 roku zakupiono 569 woluminów za kwotę 16 353,00 zł.

Zbiory audiowizualne to: Encyklopedia PWN-CD oraz audiolektury dla gimnazjum – MP3.

Liczba wypożyczeń księgozbioru na zewnątrz w 2020 roku wyniosła ogółem: 6 811 oraz 444czasopism, udostępnienie na miejscu (czytelnia)księgozbioru 114 i 66 czasopism.

Liczba zakupionych książek w 2020 r na 100 mieszkańców wynosiła 11,27, liczba wypożyczeń na 100 mieszkańców 147,26 liczba czytelników na 100 mieszkańców 8,81.

Liczba zakupionych tytułów czasopism w bibliotece ogółem -15.

Liczba odwiedzin w wypożyczalni w 2019 roku wynosiła 2 960, odwiedzin w czytelni 108,odwiedzin w czytelni komputerowej 552, udzielonych informacji 281.

Księgozbiór biblioteki został wzbogacony o literaturę popularno-naukową do księgozbioru podręcznego, literaturę kobiecą i sensacyjną oraz w dalszym ciągu uzupełniano zbiór lektur szkolnych. Biblioteka posiada 13 komputerów z dostępem do Internetu z czego 11 dostępnych jest dla czytelników. Korzystanie z Internetu jest bezpłatne, a ograniczanie czasu korzystania z komputerów występuje sporadycznie.

W 2020 roku z ważniejszych wydarzeń zorganizowanych w bibliotece to;

- Czytanie poezji Konstantego Ildefonsa Gałczyńskiego w 115 rocznicę urodzin poety
- Czytanie satyr Ignacego Krasickiego w 285 rocznicę urodzin,
- W ramach akcji „Cała polska czyta dzieciom" odbyło się czytanie bajki „ Z przygód krasnala Hałabały" w 65 rocznicę śmierci Lucyny Krzemienieckiej ,
- odbyła się pogadanka „Życie i twórczość Jarosława Iwaszkiewicza „w 40 rocznicę śmierci

Wyżej wymienione wydarzenia jak również wykonywanie wystawek książek w rocznice literackie, gazetek okolicznościowych oraz cyklicznych wystawek eksponujących nowości wydawnicze mają na celu promowanie czytelnictwa, zachęcając do wypożyczenia i pomagając przy tym budować nawyki czytelnicze już od najmłodszych lat. Ogółem imprez, zajęć w 2020 roku odbyło się 27, a wzięło w nich udział 129 uczestników.

Pandemia COVID-19 miała duży wpływ na dostępność biblioteki i świadczonych w niej usług dla wszystkich grup użytkowników .Biblioteka była czasowo zamknięta , dzieci i młodzież nie uczęszczała do szkół , seniorzy i osoby pracujące mniej odwiedzali bibliotekę z powodu obaw przed zarażeniem oraz zaleceń służb medycznych aby seniorzy nie wychodzili z domów. Z tego powodu zmniejszyła się liczba czytelników , wypożyczeni , odwiedzin w wypożyczalni i czytelni .

8.ŚRODOWISKO KULTUROWE I TURYSTYKA W GMINIE KSIĄŻ WIELKI

Lasy w Gminie Książ Wielki stanowią 27% i posiadają one wysoką pozycję w środowisku przyrodniczym gminy. Lasy w całości zalicza się do dzielnicy leśnej - Kraina Małopolska i regionu leśnego – Wyżyna Miechowska, skupiającej najcenniejsze ekosystemy leśne będące pozostałością dawnego lasostepu. Lasy te charakteryzują się dużą zmiennością gatunkową drzewostanów oraz bogatym, wielogatunkowym podszytem i runem z cenną roślinnością zieloną i kserotermiczną. Bogactwo to dokumentują wyodrębnione na terenie gminy kompleksy leśne tj.: Chrusty (1.391 ha) – lasy liściaste (świetlista Dąbrowa), Strzyganiec (1.049 ha),Młody Gaj (464 ha),Lisiny, Zwierzyniec.

Na obszarze gminy Książ Wielki występują trzy Specjalne Obszary Ochrony Natura 2000.

Kwiatówka – Obszar siedliskowy NATURA 2000

Powierzchnia 19,2 ha

Kod obszaru PLH120056

Obszar "Kwiatówka" znajduje się w gminie Książ Wielki, powiat Miechów, województwo małopolskie, gdzie zajmuje niewielkie wzniesienie na obszarze Garbu Wodzisławskiego, tuż przy granicy z Wyżyną Miechowską. Leży wewnątrz większego kompleksu leśnego, tzw. uroczyska Chrusty. Obejmuje rezerwat "Kwiatówka" (część oddziału 27) oraz leżące obok - część oddziału 26 i 25, które włączono ze względu na stanowiska licznie

występującego tu dzwonecznika wonnego Adenophora liliifolia. Teren jest nieznacznie nachylony w kierunku północno-wschodnim. Jego długość to ok. 750 m a szerokość 270 m. Obszar utworzony dla ochrony świetlistej dąbrowy Potentillo albae-Quercetum - zanikającego zbiorowiska leśnego na terenie Polski oraz grądu środkowoeuropejskiego Tilio-Carpinetum. Jest to zarazem jedyne w Małopolsce stanowisko dzwonecznika wonnego Adenophora liliifolia.

Zagrożenia dla obszaru .

Potencjalnie - niewłaściwe i w nieodpowiednim terminie wykonane prace leśne.
Należy wykonywać trzebież drzewostanu w okresie zimowym, szczególnie w miejscach występowania konkretnych osobników dzwonecznika. Z uwagi na stały spadek liczby osobników w populacji (populacja na południowej granicy zasięgu) zaleca się zasilenie populacji w osobniki wyhodowane z nasion pozyskanych z tej populacji.

Dolina Górnej Mierzawy – obszar siedliskowy NATURA 2000

Powierzchnia 912,4 ha (w obrębie gminy 8,1 ha)
Kod obszaru PLH260017 Obszar położony jest w obrębie mezoregionów: Wyżyny Miechowskiej i Garbu Wodzisławskiego. Na tym terenie pierwotne utwory górnokredowe pokryte zostały przez margle kredowe oraz wapienie trzeciorzędowe. Dolina rzeczna o urozmaiconej rzeźbie terenu. Powierzchnię pokrywają szerokie, płaskie garby i kopiaste lub spłaszczone wzgórza, zbudowane z odpornych na wietrzenie, zwięzłych i twardych skał. Wzniesienia zazwyczaj przebiegają w kierunku z zachodu na wschód oraz z północnego - zachodu na południowy - wschód. Południowa część obszaru ma bardziej nizinny charakter - spotyka się tu płaskie i szerokie obniżenia, przez które przepływają niewielkie rzeki i strumienie. W północnej - zlokalizowane są kompleksy stawów, otoczonych licznymi kanałami i strumieniami. Ostoja zabezpiecza kompleks naturalnych ekstensywnie użytkowanych łąk świeżych i zmiennowilgotnych, miejscami z obecnością gatunków chronionych roślin. Siedliska łąkowe zasiedlane są przez wyjątkowo liczne populacje czerwończyka fioletka i czerwończyka nieparka. Dla ochrony tych dwóch gatunków jest to jeden z najistotniejszych obszarów w regionie. Stwierdzono również występowanie traszki grzebieniastej i modraszka telejusa.
Zagrożenia dla obszaru:
- regulacja koryta rzeki (na znacznym fragmencie już uregulowane cykliczne czyszczenie koryta zagraża organizmom wodnym), - osuszanie łąk – melioracje, - obniżanie poziomu wód, - zarastanie (sukcesja w kierunku zarośli i lasu) siedlisk półnaturalnych - łąk świeżych i wilgotnych, - zatruwanie, osuszanie, zasypywanie śmieciami i gruzem torfianek i oczek wodnych, - presja urbanizacyjna, - zalesianie łąk, - chemizacja rolnictwa.

Giebułtów – obszar siedliskowy NATURA 2000

Powierzchnia: 6,38 ha
Kod obszaru: PLH120051 64 Obszar "Giebułtów" położony jest w północnej części Wyżyny Miechowskiej przy drodze z Kaliny Wielkiej do Giebułtowa, gmina Książ Wielki powiat miechowski, województwo małopolskie. Murawy kserotermiczne, laski grądowe i ciepłe zarośla porastają strome zbocza o ekspozycji zachodniej i południowej, pokryte rędzinami i glebami brunatnymi. Długości ok. 440 m i szerokości ok. 260 m. Teren

położony jest między intensywnie użytkowanymi polami (uprawy pszenicy). Obszar wyróżnia się dobrze zachowanymi fragmentami muraw kserotermicznych Inuletum ensifoliae z licznymi stanowiskami roślin chronionych **Anemone sylvestris** (fot.1), Aster amellus, **Campanula sibirica(fot.2), Orchis militaris (fot**.3), **Linum hirsutum (fot.4).** Teren ten ma bardzo duże znaczenie dla zachowania bioróżnorodności rolniczego krajobrazu.

Największym zagrożeniem dla muraw kserotermicznych tego obszaru jest brak tradycyjnego ekstensywnego użytkowania rolniczego (wypas, koszenie, wycinanie krzewów), co powoduje ich zarastanie. Istotnym czynnikiem ograniczającym powierzchnię muraw kserotermicznych jest ich zalesianie.

Mapa obszarów Natura 2000 na obszarze gminy Książ Wielki.

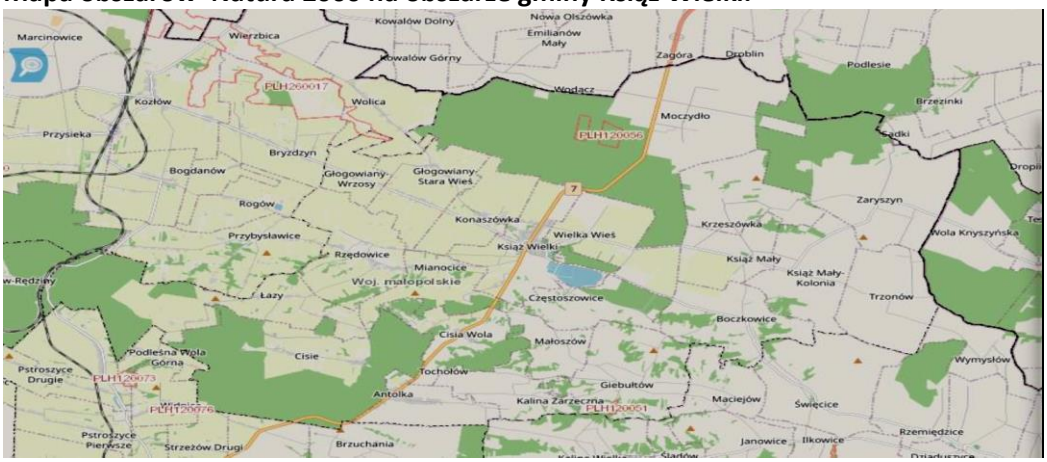

Świat zwierzęcy w sąsiedztwie kompleksów leśnych reprezentowany jest głównie przez gatunki typowe dla terenów sąsiadujących ze zbiorowiskami leśnymi oraz terenów leśnych. Powierzchnie leśne w obrębie opracowania sprzyjają występowaniu dużych i małych ssaków leśnych. Wśród nich wymienić należy, np.: sarnę, dzika, jelenia, lisa, zająca czy wiewiórkę. Występują tutaj także kuny i łasice. Ze względu na położenie w obrębie gminy siedliskowych obszarów Natura 2000 występują tutaj gatunki chronione, m. in. kumak nizinny, bóbr europejski, wydra, czerwończyk nieparek, traszka grzebieniasta. Siedliska związane z wodą zamieszkują płazy, takie jak: kumak nizinny, traszka zwyczajna, grzebiuszka ziemna, rzekotka drzewna, żaby i ropuchy. Na terenach suchych i bardziej nasłonecznionych zaobserwowano np. jaszczurki, zaskrońce i żmije. Cenne gatunki ptaków to m.in.: czaple białe, orły przednie, bociany czarne, kobuzy, płomykówki i puszczyki. Spotkać można również dzięcioły, zimorodki czy dudki.

Na uwagę zasługują również parki położone: w otoczeniu Pałacu Myszkowskiego w Książu Wielkim, park dworski w Zaryszynie, park dworski w Rzędowicach.

Lasy i parki w gminie obok wysokiej jakości gleby oraz urozmaiconego, wyżynnego krajobrazu należy uznać za największy walor środowiska i krajobrazu przyrodniczego gminy. Drzewostany liściaste są szczególnie piękne jesienią i mogą stanowić “magnes” przyciągający turystów.

Mapa lokalizacji rezerwatów przyrody na terenie gminy Książ Wielki.

Przez miejscowość Książ Wielki przebiega szlak turystyczny “zielony”, prowadzący przez teren Wyżyny Miechowskiej na trasie Książ Wielki – Miechów o długości 54 km. Przebieg trasy charakteryzuje się licznymi zabytkami architektonicznymi, miejscami pamięci narodowej oraz urokliwymi elementami krajobrazu

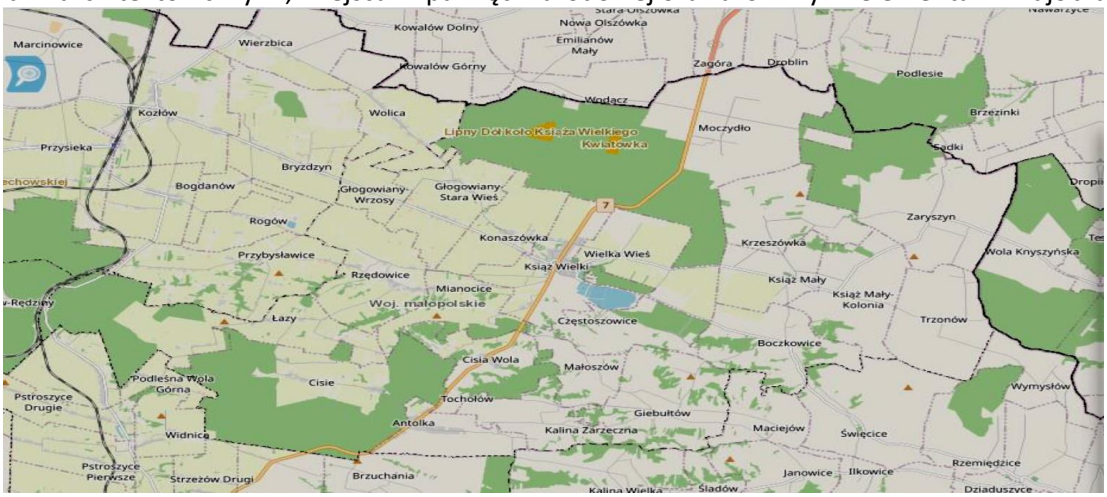

Zasoby dziedzictwa kulturowego na terenie Gminy Książ Wielki stanowią liczne stanowiska archeologiczne oraz obiekty zabytkowe. Największe skupiska stanowisk archeologicznych objętych częściową ochroną znajdują się na terenie miejscowości Książ Wielki, Mianocice, Rzędowice, Wielka Wieś, Konaszówka, Głogowiany, Małoszów oraz pojedyncze w miejscowościach Częstoszowice i Moczydło. Stanowiska archeologiczne stanowią pozostałości śladów osadnictwa i przebiegów historycznych szlaków. Do najstarszych wiekiem obiektów kulturowych na terenie Gminy Książ Wielki zaliczyć można kopce pradziejowe w Moczydle i Rzędowicach oraz grodzisko położone na łąkach Książa Wielkiego zwane pospolicie "Kółkiem", na którym ślady zabudowy sięgają połowy XII wieku. Ponadto na terenie gminy znajduje się szereg zabytkowych obiektów architektury i budownictwa, do najcenniejszych niewątpliwie można zaliczyć:

- Zespół Pałacowy Myszkowskich, tzw. Zamek na Mirowie z 1585 roku, składający się z pałacu, kaplicy, biblioteki, ogrodu kwaterowego z XVI wieku powiększonego o park krajobrazowy,
- Zespół Kościoła Parafialnego P.W. Narodzenia NMP z XV wieku w Książu Małym,
- Zespół Dworski z XVIII wieku w Mianocicach,
- Zespół Dworski z XIX wieku w Rzędowicach,
- Zespół Dworski z XIX wieku w Zaryszynie.

Bogate zasoby dziedzictwa kulturowego oraz bogate i różnorodne zasoby środowiska przyrodniczego, czyste powietrze, brak zanieczyszczeń przemysłowych i piękno krajobrazu, tworzą korzystne warunki do uprawiania turystyki i czynnego wypoczynku oraz rozwoju agroturystyki i firm obsługujących przybywających turystów,

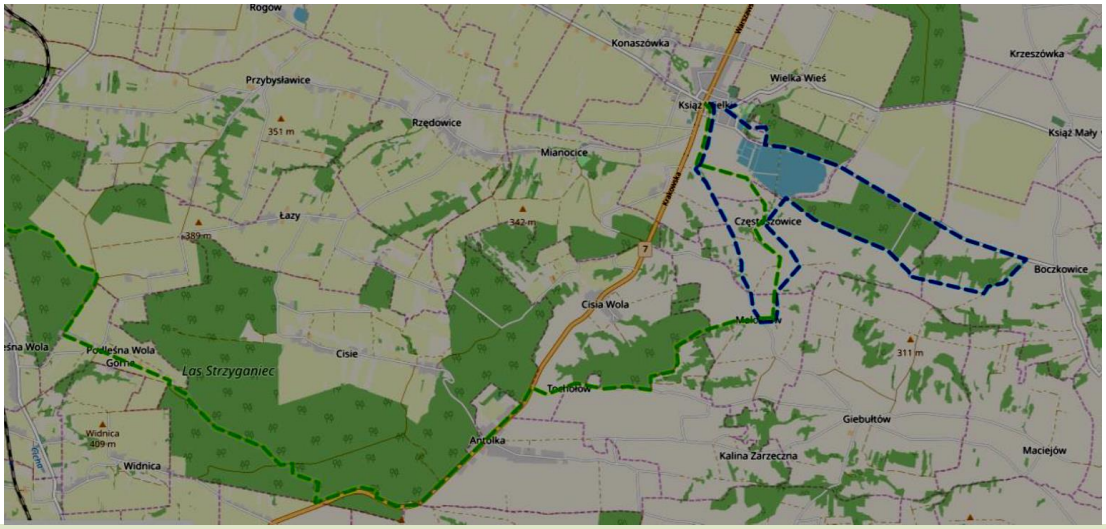

Środowisko kulturowe

Rys historyczny

Dzieje Książa Wielkiego sięgają odległych czasów, badania archeologiczne wykazały, że na terenie Książa i okolicy już w VII wieku p.n.e. człowiek prowadził osiadły tryb życia. Nie przypadek zrządził, że przed wiekami zdecydował się na założenie tutaj osiedla. Żyzny grunt, bory bogate w zwierzynę, dostatek wód rybnych, a nadto wszystko wyniosły i obronny pagórek, dzięki otaczającym go grzęzawiskom i wodom, zachęcał do stworzenia tutaj stałej osady.

Książ Wielki uważa się za jedno z ze starszych osiedli na Ziemi Krakowskiej. Pierwsza wzmianka o Książu w źródłach historycznych pochodzi z 1120 roku. Przywileje miejskie – lokację na prawie polskim, otrzymał Książ prawdopodobnie za królewskich rządów Władysława Łokietka. Królowa Jadwiga na prośbę dziedzica Książa przeniosła miasto 26 stycznia 1385 r. z prawa polskiego na magdeburskie.

Również w tym czasie wzrosła rola Książa Wielkiego, gdyż stał się miastem powiatowym. Ówczesny powiat wielkoksiąski obejmował m.in. Miechów, Wolbrom, Żarnowiec i Jędrzejów, a jego granica północna sięgała rzeki Nidy.

Funkcję miasta powiatowego spełniał Książ Wielki aż do ostatniego rozbioru Polski w 1795 roku. Miasto miało w swoim życiu gospodarczym charakter rzemieślniczo – handlowy i najbardziej ożywiało się w dniach targów rocznych. Niezależnie od tego czerpało zyski z jarmarków i odbywających się tutaj sądów ziemskich. Prawami miejskimi Książ Wielki cieszył się do roku 1869, kiedy to utracił je z powodu małej ilości mieszkańców. W późniejszym okresie brak rozwoju gospodarczego i co za tym idzie spadek liczby mieszkańców, nie pozwoliły już na odzyskanie praw miejskich.
Do najważniejszych wydarzeń związanych z historią miejscowości Książ Wielki i jego architekturą należną:
1120 r. – pierwsza wzmianka o Książu Wielkim, zachowana w klasztorze cystersów w Jędrzejowie,
1325 r. – wzmianka o kościele św. Wojciecha,
1372 r. – Jan z Melsztyna, kasztelan krakowski, objął we władanie Książ Wielki, sprowadził augustianów i wybudował dla nich kościół św. Ducha,
1380 r. – Książ Wielki otrzymuje prawa miejskie,
1381 r. – Spytek z Melsztyna, syn Jana funduje augustianom klasztor,
1383 r. – Ziemowit, książe Mazowiecki, pali Książ Wielki,
1385 r. – królowa Jadwiga przenosi Książ z prawa polskiego na magdeburskie,
1485 r. – przywilej odbywania jarmarków w dniu św. Wawrzyńca wystawiony dla miasta przez Kaźiemierza Jagiellończyka,
1556 r. – synod innowierców w Książu; przybyli tu Jan Łaski i Mikołaj Rej,
1582 r. – Piotr Myszkowski, biskup krakowski, kupuje Książ Wielki wraz z okolicznymi wioskami, 71 1585-95 – budowa pałacu Myszkowskich na Mirowie, architekt Santi Gucci,
1650 r. – przez Książ przeszło morowe powietrze (dżuma), zmarła połowa mieszkańców,
1655 r. – Książ zostaje spalony przez wojska szwedzkie,
1702 r. – spalenie Książa przez Szwedów w czasie wojny północnej,
1785 r. – trzęsienie ziemi w Książu Wielkim,
1836 r. – wielki pożar w Książu; spłonęło 50 domów, kościół św. Ducha i klasztor,
1864 r. – likwidacja klasztoru przez władze carskie po klęsce powstania styczniowego,
1869 r. – utrata praw miejskich.
Obecnie Książ Wielki pełni rolę ośrodka handlowo – usługowego dla obszaru gminy. Przez długie stulecia na terenie miejscowości i gminy zostały zgromadzone liczne obiekty zabytkowe stanowiące o przeszłości tego rejonu.

Walory środowiska kulturowego

Krajobraz kulturowy powstaje w wyniku rozwoju cywilizacji i jest przez nią cały czas kształtowany. Oznacza to, że jest on tworzony przez człowieka i tylko dzięki jego obecności będzie mógł stale działać i utrzymywać odpowiedni stan.
Zasoby dziedzictwa kulturowego na terenie gminy Książ Wielki stanowią liczne stanowiska archeologiczne oraz obiekty zabytkowe.
Stanowiska archeologiczne stanowią pozostałości śladów osadnictwa i przebiegów historycznych szlaków. Największe skupiska stanowisk archeologicznych, objętych częsciową ochroną, znajdują się na terenie miejscowości Książ Wielki, Mianocice, Rzędowice, Wielka Wieś, Konaszówka, Głogowiany, Małoszów oraz *pojedyncze w miejscowościach Częstoszowice i Moczydło.*
Do najstarszych wiekiem obiektów kulturowych na terenie gminy Książ Wielki zaliczyć można również kopce pradziejowe w Moczydle i Rzędowicach oraz grodzisko położone na łąkach Książa Wielkiego, od strony Konaszówki, zwane pospolicie „Kółkiem”, na którym ślady zabudowy sięgają połowy XII wieku.
Spośród 41 zabytków architektonicznych znajdujących się w aktualnej na dzień sporządzania Studium gminnej ewidencji zabytków sześć zostało wpisanych do rejestru zabytków i otoczonych ochroną konserwatorską. Na liście rejestrowej znajdują się:
− Antolka gm. Książ Wielki –karczma, A-994 z 22.03.1980 (Kielce) [A-671/M];
− Książ Mały gm. Książ Wielki –kościół par. p.w. Narodzenia NMP i dzwonnica, A-968 z 17.08.1977 (Kie)[A-888/M];
− Książ Wielki gm. Książ Wielki –kościół par. p.w. św. Wojciecha wraz z dzwonnicą, cmentarzem i ogrodzeniem z bramką, A-90 z 15.01.1969 (Kr) i A-972 z 21.03.1978 (Kie)[A-887/M];

− Książ Wielki gm. Książ Wielki –zespół kościoła i d. klasztoru Augustianów: kościół p.w. św. Ducha z cmentarzem i ogrodzeniem oraz budynek poklasztorny.08.02.1969(Kr) i A-971 z 21.03.1978(Kie) [A-886/M] – *skreślony budynek dawnego klasztoru augustiańskiego, decyzją z 09.10.2014 r.*;
− Książ Wielki gm. Książ Wielki –zespół pałacowy: pałac, dwa pawilony, założenie ogrodowe z murami i parkiem wraz okolicznym krajobrazem, A-385 z 24.01.1957*i* A-979 z 03.07.1978 (Kielce)[A-885/M];

− Mianocice gm. Książ Wielki –pałac i park, A-974 z 21.03.1978 (Kielce) [A-924/M].

Istotny element historyczny, kulturowy oraz sakralny dla środowiska kulturowego gminy stanowią kapliczki, figury i krzyże przydrożne należące do drobnych obiektów sakralnych. Zwyczaj stawiania opisywanych obiektów jest bardzo stary i szeroko praktykowany na wschodzie. Sposób wykonywania kapliczek jest różnorodny, występują skromne słupy lub filary z wnękami, w których umieszczano rzeźby lub obrazy świętych oraz bardziej ozdobne, z gzymsami, daszkami lub szczycikami. Wieńczone mogą być drewnianą lub metalową formą krzyża. Mieszkańcy otaczali je z zasady dekoracyjnymi płotkami, a na odgrodzonym terenie sadzono zieleń i kwiaty.

Elementy środowiska kulturowego objęte ochroną

Zgodnie z art. 4 ustawy o ochronie zabytków i opiece nad zabytkami z dnia 23.07.2003 roku (Dz. U. z 2020 r., poz. 282, ochrona zabytków polega, w szczególności, na podejmowaniu przez organy administracji publicznej działań mających na celu:

- zapewnienie warunków prawnych, organizacyjnych i finansowych umożliwiających trwałe zachowanie zabytków oraz ich zagospodarowanie i utrzymanie;
- zapobieganie zagrożeniom mogącym spowodować uszczerbek dla wartości zabytków;
- udaremnianie niszczenia i niewłaściwego korzystania z zabytków;
- przeciwdziałanie kradzieży, zaginięciu lub nielegalnemu wywozowi zabytków za granicę;
- kontrolę stanu zachowania i przeznaczenia zabytków;
- uwzględnianie zadań ochronnych w planowaniu i zagospodarowaniu przestrzennym oraz przy kształtowaniu środowiska.

Obiekty wpisane do rejestru zabytków

Umieszczenie obiektu w rejestrze zabytków następuje na podstawie decyzji wydanej przez wojewódzkiego konserwatora zabytków. W odniesieniu do zabytków nieruchomych konserwator może uczynić to z urzędu, czyli wówczas, gdy sam uzna to za konieczne bądź też na wniosek właściciela zabytku czy wieczystego użytkownika gruntu, na którym ten zabytek się znajduje. Do rejestru można wpisać również otoczenie zabytku. W szczególnych przypadkach obiekt może zostać usunięty z rejestru (jeżeli utraci wartości będące podstawą wpisu lub gdy zostaną one negatywnie zweryfikowane w trakcie nowych ustaleń badawczych). Skreślenia z rejestru w drodze decyzji dokonuje wówczas minister właściwy do spraw kultury i dziedzictwa narodowego.

Do zabytków wpisanych do rejestru odnosi się spora część zapisów ustawy o ochronie zabytków i opiece nad zabytkami, a zatem przede wszystkim te, które mówią, że wszelkie działania (prace, badania, podział, przemieszczanie, zmiana przeznaczenia, umieszczanie reklam, napisów i urządzeń technicznych) wykonywane na obiekcie wpisanym do rejestru wymagają zgody konserwatora zabytków. Zgoda taka wydawana jest w formie urzędowej decyzji, wymaga zatem dostarczenia do urzędu konserwatorskiego wraz z odpowiednim wnioskiem dokumentów określonych w Rozporządzeniu MKiDN z dnia 14 października 2015 r. w sprawie prowadzenia prac konserwatorskich, prac restauratorskich, robót budowlanych przy zabytku wpisanym do rejestru zabytków (Dz.U. z 2015 r. poz. 1789). Ponadto konserwator może kontrolować zarówno stan obiektu, jak i wykonywane w nim prace i roboty budowlane.
Na terenie gminy Książ Wielki znajduje się obecnie 6 obiektów zabytkowych wpisanych do rejestru zabytków nieruchomych województwa małopolskiego:
− Antolka gm. Książ Wielki –karczma, A-994 z 22.03.1980 (Kielce) **[A-671/M]**;

− Książ Mały gm. Książ Wielki –kościół par. p.w. Narodzenia NMP i dzwonnica, A-968 z 17.08.1977 (Kie)**[A-888/M]**;

− Książ Wielki gm. Książ Wielki –kościół par. p.w. św. Wojciecha wraz z dzwonnicą, cmentarzem i ogrodzeniem z bramką, A-90 z 15.01.1969 (Kr) i A-972 z 21.03.1978 (Kie)**[A-887/M]**;

− Książ Wielki gm. Książ Wielki –zespół kościoła i d. klasztoru Augustianów: kościół p.w. św. Ducha z cmentarzem i ogrodzeniem oraz budynek poklasztorny,A-110 z 08.02.1969(Kr) i A-971 z 21.03.1978(Kie) **[A-886/M] –*skreślony budynek dawnego klasztoru augustiańskiego, decyzją z 09.10.2014 r.***;

− Książ Wielki gm. Książ Wielki –zespół pałacowy: pałac, dwa pawilony, założenie ogrodowe z murami i parkiem wraz z okolicznym krajobrazem, A-385 z 24.01.1957*i* A-979 z 03.07.1978 (Kielce)**[A-885/M]**;

− Mianocice gm. Książ Wielki –pałac i park, A-974 z 21.03.1978 (Kielce) **[A-924/M]**.

Obiekty wpisane do gminnej ewidencji zabytków
W Gminnej Ewidencji Zabytków gminy Książ Wielki znajduje się 41 obiektów i obszarów. Mając na uwadze ich wartość historyczną oraz istotną rolę w tworzeniu tożsamości lokalnej zabytki powinno otoczyć się szczególną opieką.
Tabela 16. Wykaz obiektów i obszarów wpisanych do Gminnej Ewidencji Zabytków Obiekt

Obiekt	Miejscowość	Adres/numer
Kościół Parafialny w zespole kościoła pw. Narodzenia Najświętszej Marii Panny	Książ Mały	14A
Dzwonnica w zespole Kościoła Parafialnego pw. Narodzenia Najświętszej Marii Panny	Książ Mały	14A
Budynek mieszkalny	Krzeszówka	18
Kaplica cmentarna	Wielka Wieś	Przy cmentarzu parafialnym w parafii św Wojciecha
Zespół dworsko-parkowy	Mianocice	51
Budynek mieszkalny	Wielka Wieś	23
Budynek mieszkalny dawny czworak	Wielka Wieś	48
Budynek mieszkalno -inwentarski	Cisia Wola	11
Karczma	Antolka	21A
Zespół Pałacowy Mirów (pałac ,kaplica, biblioteka, ogrodzenie murowane, park)	Książ Wielki	Ul. Witosa 7

Szkoła parafialna	Książ Wielki	Ul. Szkolna 1
Zespół kościoła parafialnego pw. Św. Wojciecha (kościół, dzwonnica, ogrodzenie)	Książ Wielki	Ul. Rynek 16 Ul. Toporczyków 1
Dzwonnica przy kościele pw. Św. Wojciecha	Książ Wielki	Ul. Rynek 15
Zespół klasztorny Augustianów (kościół pw. Św. Ducha, ogrodzenie z bramką)	Książ Wielki	Ul. Klasztorna 8
Budynek – do 2006r. siedziba Urzędu Stanu Cywilnego , i Gminnej Biblioteki	Książ Wielki	Warszawska 11
Budynek mieszkalny	Książ Wielki	Ul. Melsztyńskich 1
Budynek mieszkalny	Książ Wielki	Ul. Murarska 3
Budynek mieszkalny	Książ Wielki	Ul. Murarska 9
Budynek mieszkalny	Książ Wielki	Ul. Nowomiejska 3
Budynek mieszkalny	Książ Wielki	Ul. Nowomiejska 5
Budynek mieszkalny	Książ Wielki	Ul. Nowomiejska 6
Budynek mieszkalny	Książ Wielki	Ul. Nowomiejska
Budynek mieszkalny	Książ Wielki	Ul. Nowomiejska 11
Budynek mieszkalny	Książ Wielki	Ul. Podwale 1
Budynek mieszkalny	Książ Wielki	Ul. Śniadeckiego 12
Budynek mieszkalny	Książ Wielki	Ul. Rynek 10
Budynek mieszkalny	Książ Wielki	Ul. Warszawska 5
Budynek mieszkalny	Książ Wielki	Ul. Warszawska 7
Budynek mieszkalny	Książ Wielki	Rynek 7
Budynek mieszkalny	Książ Wielki	Rynek 9
Budynek mieszkalny	Książ Wielki	Ul. Śniadeckiego 3
Budynek mieszkalny	Książ Wielki	Ul. Podwale 2
Budynek mieszkalny	Książ Wielki	Ul. Śniadeckiego 9A
Budynek mieszkalny	Książ Wielki	Ul. Śniadeckiego 9
Budynek mieszkalny	Książ Wielki	UL. Rynek 12
Budynek mieszkalny	Książ Wielki	Ul. Warszawska 3
Zespół dworsko-parkowy	Rzędowice	70
Zespół dworsko-parkowy	Zaryszyn	27

Poza przyszkolnymi salami gimnastycznymi mieszkańcy mogą korzystać z otwartych boisk:

- Boisko do piłki nożnej trawiaste przy Zespole Szkół w Książu Wielkim,
- Kompleks boisk „Orlik 2012" przy Szkole Podstawowej w Książu Wielkim,
- Boisko wielofunkcyjne przy Szkole Podstawowej w Antolce,
- Boisko wielofunkcyjne przy Szkole Podstawowej w Książu Małym,

W Książu Wielkim działa także Centrum Rekreacyjno - Sportowe.

9.NAJCIEKAWSZE WYDARZENIA w GMINNE W 2020 R. Z UDZIAŁEM WÓJTA GMINY

- **15 styczeń 2020r.Posiedzenie Zarządu Gminnego OSP z udziałem Wójta Gminy Książ Wielki i Adama Domagały, prezes Zarządu Związku Powiatowego OSP RP w Miechowie, z podziękowaniami dla honorowej służby: "Oddaję szacunek wójtowi Markowi Szopie oraz strażakom Gminy Książ Wielki za ich ofiarność w służbie i nieustające starania o wysoki poziom wyszkolenia oraz właściwy stan sprzętu i remiz „**

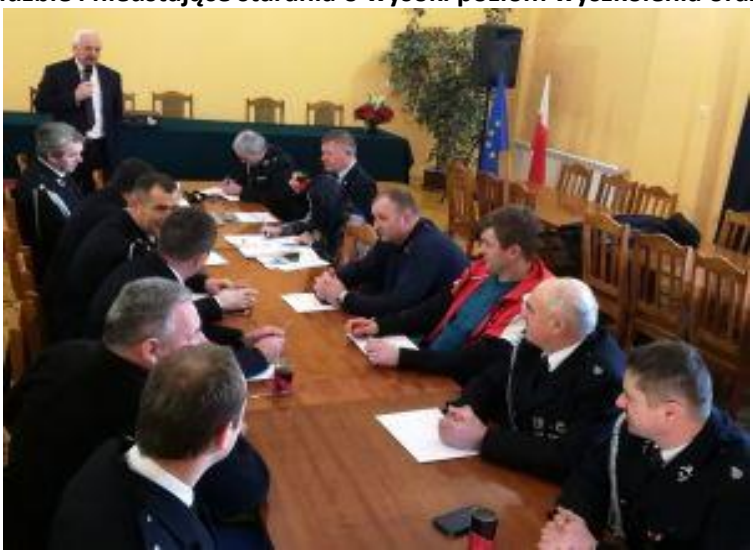

- **19 luty 2020r.Prezentacja zakupionego" Holtera" dla poradni kardiologicznej przez Andrzej Gumulę, kierownik Publicznego Zakładu Opieki Zdrowotnej w Książu .**

- **6 marzec 2020r. Spotkanie samorządowców powiatu miechowskiego w Miechowie z Wicemarszałkiem Województwa Małopolskiego Łukaszem Smółką .**

- **11 marzec 2020r. Dzień Sołtysa uczczony na sesji Rady Gminy w Książu Wielkim. Przewodniczący RG Henryk Huma złożył wszystkim 22 naszym sołtysom najlepsze życzenia. Dołączył się do nich wójt Marek Szopa przekazując upominki w postaci długopisu, kalkulatora i słodyczy.**

- **3 maja 2020r.Złożenie kwiatów pod pomnikami w dzień 3 Maja odbyło się w ciszy, bez tłumów i w obowiązkowych maseczkach na twarzach z powodu panującej pandemii COVID-19. Biało-czerwone wiązanki złożono pod dwoma obeliskami w Książu Wielkim oraz pod figurą św. Floriana w Książu Małym.**

- **17 maj 2020r.Starosta Miechowski Jacek Kobyłka wspólnie z wójtem Markiem Szopą prowadził działania przygotowawcze do budowy infrastruktury na terenie strefy przemysłowej, mającej powstać w Gminie Książ Wielki, przy węźle „Książ" na trasie szybkiego ruchu S7. W pierwszym rzędzie chodzi o takie przeprojektowanie dróg serwisowych wokół węzła, by mogły służyć również jako drogi dojazdowe do strefy. Docelowo ma ona zajmować około 400 ha wzdłuż S7 i objąć również wykupione od rolników pola pomiędzy Krzeszówką a Książem Małym, a następnie pomiędzy Książem Małym a Boczkowicami .**

- **26 maj 2020r. Komendant Powiatowy Policji w Miechowie mł. insp. Andrzej Kot oraz Komendant Powiatowy Państwowej Straży Pożarnej w Miechowie mł. bryg. Michał Majda – złożyli publicznie na sesji Rady Gminy podziękowania za pomoc finansową jakiej udzielił tym jednostkom przez samorząd gminy Książ Wielki.**

- **22 lipiec 2020r. Wójt Marek Szopa wraz ze starostą Powiatu Miechowskiego Jackiem Kobyłką oraz przewodniczącym Rady Powiatu Krzysztofem Świerczkiem, wizytowali Park Naukowo-Technologiczny w Rzeszowie, którego organizatorem jest miejscowe starostwo nazywające go „lokomotywą rozwoju".**

- **28 sierpień 2020r. Rolniczy trud jest obciążony nie tylko pracą i trudnymi warunkami pogodowymi, lecz dodatkowo epidemią COVID-19, która pokrzyżowała wiele planów, a w tym uniemożliwiła organizację w naszej Gminie tradycyjnych Dożynek 2020. I skoro nie można z zebranych plonów cieszyć się wspólnie – wójt Marek Szopa oraz przewodniczący RG Henryk Huma złożyli Rolnikom na stronie internetowej Gminy podziękowania za ciężką pracę.**

- ***13 września 2020r.* Otwarcie gruntownie wyremontowanej drogi powiatowej nr 1193K prowadzącej z Książa Wielkiego przez Mianocice i Rzędowice do Przybysławic w gminie Kozłów. Na uroczystość przybył minister infrastruktury Andrzej Adamczyk, starosta Jacek Kobyłka, dyrektor Zarządu Dróg Powiatowych w Miechowie Roman Suchoń oraz przewodniczący rady powiatu Krzysztof Świerczek i wójt gminy Książ Wielki Marek Szopa.**

- **19 wrzesień 2020 r.Wójt Marek Szopa przekazuje 50 szt. wysokiej klasy laptopów, czyli przenośnych komputerów firmy Lenovo o łącznej wartości 115 tys. zł, które zafundowała naszym uczniom Unia Europejska w ramach Programu Operacyjnego Polska Cyfrowa na lata 2014-2020, Osi Priorytetowej nr I „Powszechny dostęp do szybkiego Internetu" działania 1. 1: „Wyeliminowanie terytorialnych różnic w możliwości dostępu do szerokopasmowego Internetu o wysokich przepustowościach". Był to wynik realizacji przez Gminę dwóch projektów grantowych: „Zdalna Szkoła" (na kwotę 60 tys. zł) oraz „Zdalna Szkoła +" (na kwotę 55 tys. zł).**

- **24 wrzesień 2020r.Na sesji Rady Gminy złożono serdeczne podziękowanie dla Teresy Kmera za jej wkład w rozwój infrastruktury Gminy . Skarbnik Gminy Książ Wielki - Teresa Kmera pełniła tę bardzo ważną funkcję przez równe 20 lat. Teraz odchodzi na emeryturę, lecz na wniosek wójta Marka Szopy i za jednomyślną zgodą Rady bynajmniej nie odchodzi ze stanowiska. Zwolniona na własną prośbę, powraca do pracy na prośbę samorządowców**

- **11 listopad 2020r. Władze samorządowe Powiatu Miechowskiego i Gminy Książ Wielki, dochowując przy tym wszelkich wymogów związanych ze stanem epidemii, uczciły 102. rocznicę odzyskania przez Polskę niepodległości składając w Święto 11 Listopada kwiaty pod dwoma pomnikami w Książu Wielkim upamiętniającymi naszych Bohaterów. Biało-czerwone bukiety złożyli kolejno: starosta miechowski Jacek Kobyłka , Wójt Marek Szopa i przewodniczący Rady Gminy Henryk Huma.**

CZĘŚC IX. PODSUMOWNIE

Do Urzędu Gminy w Książu Wielkim, w roku 2020, wpłynęło 48 wniosków w trybie dostępu do informacji publicznej. Nie zarejestrowano decyzji o odmowie udostępnienia informacji publicznej . Wnioski wzorem lat ubiegłych dotyczyły: spraw związanych z ochroną środowiska, odnawialnych źródeł energii, polityki na rzecz zwierząt bezdomnych oraz wolnożyjących na terenie Gminy Książ Wielki, spraw związanych z organizacją oraz kosztami funkcjonowania Urzędu Gminy, spraw związanych z funkcjonowaniem Młodzieżowej Rady Gminy oraz funduszy sołeckich.
W roku 2020 Komisja Skarg Wniosków i Petycji przy Radzie Gminy w Książu Wielkim rozpatrywała dwie skargi na działalność Wójta Gminy. Komisja obie skargi uznała za bezzasadne a swoje stanowisko zaprezentowała Radzie Gminy., która przychyliła się do stanowiska Komisji. Nie odnotowano skarg na działalność Urzędu Gminy i innych jednostek organizacyjnych.
.

Na stronie Urzędu Gminy Książ Wielki

http://www.ksiazwielki.eu do wglądu :

- **Sprawozdania z realizacji budżetu gminy Książ Wielki,**
- **Wyciąg z Wieloletniej Prognozy Finansowej,**
- **Informacja o stanie mienia komunalnego gminy Książ Wielki**
- **Inne aktualne informacje**