RAPORT O STANIE GMINY KSIĄŻ WIELKI
2022 ROK

GMINA KSIĄŻ WIELKI

UL. WARSZAWSKA 17

32-210 KSIĄŻ WIELKI

www.ksiazwielki.eu

SPIS TREŚCI

Wstęp..... str.3
Część I . Ogólna charakterystyka gminy Książ Wielki..... ……str.5
Część II. Sytuacja demograficzna w gminie Książ Wielki..... …..str.8
Część III .Informacje finansowe..... str.9
1. Stan finansów i mienia Gminy Książ Wielki za 2022..... str.9
2.Ocena zadłużenia gminy Książ Wielki..... str.20
3. Windykacja należności podatkowych, opłat lokalnych i publicznoprawnych w 2022roku..... str.22

Część IV. Stan mienia w gminie Książ Wielki..... str.27
1. Rozwój gospodarczy gminy Książ Wielki.....str.27
2. Kierunki przestrzennego zagospodarowania gminy..... ...str.35
3. Informacja o stanie mienia komunalnego str.37
4. Zrealizowane zadania inwestycyjne w roku 2022..... str.48
5.Realizacja Wieloletniej Prognozy Finansowej Gminy Książ Wielki.....str.49
Część V. Realizacja polityk , programów i strategii..... str.52
1.Strategia rozwoju gminy Książ Wielki..... str.52
2. Gospodarowanie mieszkaniowym zasobem Gminy Książ Wielki str.56
3. Program Gospodarki Niskoemisyjnej dla gminy Książ Wielki..... str.58
4. Stan Gospodarki Odpadami za 2022..... .str.62
5.Gminna Strategia Integracji i Rozwiązywania Problemów Społecznych..... str.68
6.Gminny Program Przeciwdziałania Przemocy w Rodzinie str.70
7.Program Współpracy z Organizacjami Pozarządowymi..... str.72
8.Program Opieki Nad Zwierzętami Bezdomnymi na 2022 rok..... ……..str.75
9.Realizacja Gminnego Programu Rozwiązywania Problemów Alkoholowych.....str.77
Część VI. Realizacja Uchwał Rady Gminy w 2022 roku..... str.81
Część VII. Współpraca z innymi społecznościami samorządowymi..... … str.88
Część VIII. Efekty działań prowadzonych w gminie Książ Wielki..... str.91
1.Ochotnicze Straże Pożarne..... str.91
2.Współpraca z Policją ..... ……..str.94
3.Gminny Zespół Zarządzania Kryzysowego.....str.95
4.Ochrona zdrowia w Gminie Książ Wielki..... ……..str.97
5.Pomoc społeczna w gminie Książ Wielki..... str.99
6.Oświata i edukacja w gminie Książ Wielki ..... ……..str.117
7.Rehabilitacja zawodowa i społeczna osób niepełnosprawnych w WTZ str.147
8.Kultura..... .str.149
9.Najważniejsze wydarzenia w Gminie w 2022roku z udziałem Wójta Gminy..... str.151
Część IX. Podsumowanie str.161

WSTĘP

Szanowni Państwo,
Mieszkańcy Gminy Książ Wielki

Przedstawiam Radzie Miejskiej oraz mieszkańcom Miasta i Gminy Książ Wielki Raport o Stanie Gminy Książ Wielki za rok 2022 przygotowany zgodnie z art. 28 a ustawy z dnia 8 marca 1990 r. o samorządzie gminnym. Niniejszy Raport o Stanie Gminy jest podsumowaniem działalności samorządu. Należy jednak pamiętać, że niektóre z działań są wynikiem starań poczynionych w latach ubiegłych. Dokument przedstawia cele, efekty i rezultaty działań jednostek organizacyjnych. Raport obejmuje przede wszystkim informacje o sytuacji finansowej gminy, realizację polityk, programów i strategii, uchwał Rady Gminy Książ Wielki.

Uatrakcyjnieniem merytorycznych treści są fotografie, które zostały zamieszczone zgodnie z tematyką wybranego rozdziału. Mam nadzieję, że przedstawiony Raport przyczyni się do uświadomienia nam wszystkim zakresu i skali zmian, jakie zaszły w naszej Gminie oraz tego, że razem możemy uczynić jeszcze więcej.

Składając dokument na Państwa ręce , wyrażam nadzieję , że prezentowany materiał pozwoli Państwu na szerokie przeanalizowanie aktualnego stanu Naszej Gminy , zwiększy wiedzę na temat funkcjonowania samorządu , jak również przyczyni się do podjęcia wspólnych działań na wypracowanie kierunków rozwoju.

.

Burmistrz Miasta i Gminy Książ Wielki
Marek Szopa

CZĘŚĆ I. OGÓLNA CHARAKTERYSTYKA GMINY KSIĄŻ WIELKI

Gmina Książ Wielki położona jest w północnej części Województwa Małopolskiego w Powiecie Miechowskim. Umiejscowiona jest na pograniczu Garbu Wodzisławskiego i Wyżyny Miechowskiej, wchodzących w skład makroregionu Niecki Nidziańskiej. Wyżyna Miechowska zajmuje południową część gminy Książ Wielki, jest obniżona tektonicznie w stosunku do położonego na północy gminy Garbu Wodzisławskiego.

1.Położenie gminy Książ Wielki w skali powiatu miechowskiego.

Pod względem administracyjnym gmina wchodzi w skład Powiatu Miechowskiego. Bezpośrednimi Sąsiadami gminy są:

Rys. 1. Gmina Książ Wielki na tle powiatu miechowskiego

- od północy: Gmina Wodzisław (Powiat Jędrzejowski, woj. Świętokrzyskie),
- od wschodu: Gmina Działoszyce (Powiat Pińczowski woj. Świętokrzyskie),
- od południowego – wschodu: Gmina Słaboszów (Powiat Miechowski),
- od południa: Gmina Miechów (Powiat Miechowski),
- od południowego – zachodu: Gmina Charsznica, od zachodu: Gmina Kozłów

Gmina posiada dobrze rozwiniętą sieć dróg publicznych wymagającą jednak modernizacji. Główne szlaki komunikacyjne, przebiegające przez gminę, to droga krajowa E-7 Gdańsk – Warszawa – Kraków – Chyżne, będąca jednocześnie drogą międzynarodową E-7. Droga ta prowadzi ruch tranzytowy, stanowi dla gminy podstawowe połączenie z najbliższymi ośrodkami wojewódzkimi (Kielce, Kraków) oraz miastami – siedzibami rejonów administracji państwowej – Miechów, Jędrzejów. Jej długość na obszarze gminy wynosi 14 km. Na terenie gminy nie występują linie kolejowe, najbliżej położona jest stacja kolejowa w Kozłowie, stanowiący węzeł linii kolejowych Warszawa – Kraków.

Gmina Książ Wielki zajmuje powierzchnię 138 km^2 i zamieszkuje ją 5 109 mieszkańców (stałych i czasowych). Gęstość zaludnienia wynosi 36 m/km^2.Teren gminy podzielony jest na 22 sołectwa.

Książ Wielki, gmina w województwie **małopolskim**, powiat **miechowski**.

Powierzchnia gminy Książ Wielki wynosi **138 km2**, zajmuje **834** miejsce pod względem powierzchni gmin w Polsce, pod względem zaludnienia jest to **1985** gmina w Polsce.

2.Rolnictwo na terenie Gminy Książ Wielki

Według danych z Powszechnego Spisu Rolnego przeprowadzonego w 2010 roku na terenie gminy Książ Wielki jest 971 gospodarstw rolnych. 16% gospodarstw posiada powierzchnię do 1 ha włącznie, 35% - od 1 ha do 5 ha, 28% - od 5 ha do 10 ha, 9% - od 10 ha do 15 ha, a 12% - powyżej 15 ha.

Jednak w sytuacji niewielkiej możliwości zatrudnienia w pobliskich ośrodkach miejskich, praca w gospodarstwach rolnych stanowi dla większości mieszkańców podstawowe miejsce zapewnienia materialnego bytu, zarówno dla osób młodych, jak i starszych. Ponadto gospodarstwo stanowi zaplecze socjalne dla użytkującej rodziny i spełnia funkcję żywieniową. Stąd tak ważną rolę spełniają w gminie przedsięwzięcia wspierające infrastrukturę techniczną, zwłaszcza drogową. Stwarza to szanse na ożywienie gospodarcze i

turystyczne Gminy, rozwój przedsiębiorczości i zahamowanie niekorzystnego, pogłębiającego się przeludnienia agrarnego.
Poza miejscowością Książ Wielki, pomiędzy poszczególnymi i sołectwami gminy nie występują znaczące różnice w liczbie i kondycji funkcjonujących przedsiębiorstw.
Pracujący mieszkańcy głównie dojeżdżają do pracy poza terenem gminy, w tym kontekście kluczowa staje się dostępność komunikacyjna oraz rolnictwo Dogodne warunki do rozwoju rolnictwa spowodowały, że podstawową funkcją gminy jest produkcja rolna, uprawa zbóż, głównie pszenicy i ziemniaków oraz hodowla.

Fot.1 Podział gminy Książ Wielki na obręby geodezyjne.

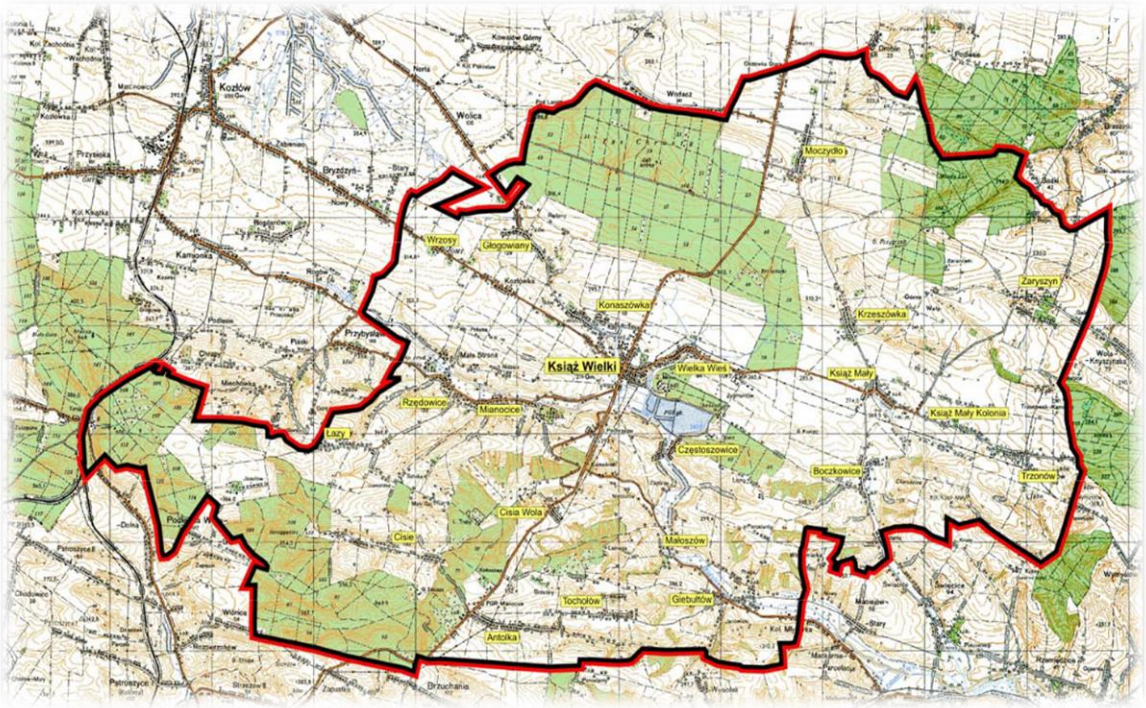

Rolnictwo stanowi podstawowe źródło utrzymania ludności. Teren ,na którym leży Gmina Książ Wielki zaliczany jest w skali kraju do obszarów o wysokim stopniu ochrony gleb, zaliczonych do "narodowych zasobów dla przyszłości". Przeważają tu zwarte masywy gleb klasy bonitacyjnej III, stanowiące 50% powierzchni gruntów rolnych, które zalicza się do tzw ."zasobów nienaruszalnych". Rejon ten posiada dobre warunki do rozwoju upraw ekologicznych. 67% powierzchni gminy zajmują użytki rolne, natomiast lasy stanowią 27%i posiadają one wysoką pozycję w środowisku przyrodniczym gminy. Lasy w całości zalicza się do dzielnicy leśnej -Kraina Małopolska i regionu leśnego –Wyżyna Miechowska, skupiającej najcenniejsze ekosystemy leśne będące pozostałością dawnego lasostepu. Lasy te charakteryzują się dużą zmiennością gatunkową drzewostanów oraz bogatym, wielogatunkowym podszytem i runem z cenną roślinnością zieloną i kserotermiczną. W strukturze rolniczej przestrzeni produkcyjnej dominują grunty orne (94,5% powierzchni użytków rolnych), sady (2,2%), łąki trwałe (2,0%) i pastwiska trwałe (1,3%).

Tabela 2.Struktura użytkowania gruntów na terenie gminy Książ Wielki

L.p.	Forma użytkowania	Powierzchna [ha]	Procentowy udział
1.	Grunty orne	8 577	65
2.	Grunty pod stawami	66	0,5
3.	Grunty rolne zabudowane(łąki i pastwiska)	33	0,25
4.	Grunty rolne zabudowane (użytki rolne)	222	1,68
5.	Grunty zadrzewione i zakrzewione (łąki i pastwiska)	3	0,02
6.	Grunty zadrzewione i zakrzewione(użytki rolne)	2	0,01
7.	Lasy i grunty leśne	3 918	29,68

8.	**Sady**	**91**	**0,69**
9.	**Użytki zielone**	**277**	**2,1**
10	**Rowy , nieużytki i inne**	**10**	**0,07**
	Razem	**13 199**	**100**

Wzdłuż przecinającej teren gminy drogi krajowej nr 7, prowadzi działalność cztery lokale gastronomicznych w miejscowościach: Moczydło i Książ Wielki i ten zapewnia także miejsca noclegowe.

Gmina Książ Wielki zalicza się do obszarów Województwa Małopolskiego, na którym rolnictwo jest głównym działem gospodarki i stanowi podstawowe źródło utrzymania miejscowej ludności. Ponadto gmina zaliczana jest do rejonu o korzystnych warunkach rozwoju rolnictwa i wysokiej intensywności produkcji rolniczej, o relatywnie mniejszym rozdrobnieniu ziemi, posiadającym najlepsze pod względem bonitacyjnym grunty o stosunkowo dobrych warunkach wodnych. Ze względu na brak zanieczyszczeń gleb i położenie w oddaleniu od środków przemysłowych, rejon ten charakteryzuje się dobrymi warunkami przyrodniczymi do rozwoju produkcji ekologicznej. Na obszarze gminy przeważa tradycyjny wielokierunkowy system produkcji rolniczej, którego filarem jest uprawa zbóż i chów trzody chlewnej. Działalność rolnicza i hodowlana ma charakter stabilny. Odnosi się to zarówno do struktury użytkowania ziemi jak i struktury własności. Niekorzystnie rozdrobniona struktura gospodarstw rolnych, występowanie dużej ilości gruntów trudnych do uprawy ze względu na lokalizację na stromych stokach powodują niską dochodowość z prowadzenia gospodarstwa rolnego.

3. Gospodarka energetyczna - Zaopatrzenie w energię elektryczną

Gmina jest zelektryfikowana w 100%, energia elektryczna dystrybuowana jest przez PGE Dystrybucja S.A. Oddział Skarżysko-Kamienna poprzez napowietrzną linię SN 30 kV relacji GPZ Miechów – RS Książ, a we wschodniej części gminy – linię 15 kV. Głównym źródłem zasilania gminy w energię elektryczną jest rozdzielnia prądu RS 30/15 kV zlokalizowana w Książu Wielkim. Gmina od kilku lat dokonuje zakupu prądu w ramach grupy zakupowej, zrzeszającej sąsiednie gminy.

Na terenie gminy planowana jest budowa linii wysokiego napięcia 110 kV oraz instalacji fotowoltaicznych. Na terenie gminy funkcjonuje jedna farma fotowoltaiczna.

Na terenie gminy nie występują obecnie elektrownie wiatrowe ani wodne. Nie prowadzi się również upraw roślinnych do wykorzystania energetycznego (spalania). W gospodarstwach domowych instalowane są kolektory słoneczne i ogniwa fotovoltaiczne, które produkują energię elektryczną bezpośrednio z energii słonecznej, a tym samym ograniczają pobór energii elektrycznej z sieci energetyki zawodowej.

4. Zaopatrzenie w gaz

Sieć gazowa na terenie gminy jest realizowana sukcesywnie zgodnie z zawartymi umowami o przyłączenie do sieci gazowej, przy szczególnym uwzględnieniu i spełnieniu kryteriów efektywności ekonomicznej. Mieszkańcy wielu miejscowości korzystają z gazu w butlach, który dostarczany jest przez firmy specjalizujące się w dystrybucji gazu. Gazowa sieć wysokoprężna na terenie gminy wykorzystywana jest w obrębie miejscowości Książ Wielki. Gazociąg ma średnicę Ø 250 mm i przebiega przez sołectwa: Antolka, Cisia Wola, Książ Wielki, dostarczając gaz także na teren przyległych gmin. Źródłem gazu dla gazociągu przebiegającego przez gminę jest gazociąg DN 350/300 Batowice – Słomniki i DN 250/200 Słomniki – Sędziszów.

5. Zaopatrzenie w ciepło

Na terenie gminy brak jest sieci ciepłowniczej, nie występuje centralny ośrodek dostarczający energię cieplną. Mieszkańcy ogrzewają budynki dzięki własnym źródłom ciepła opalanym na gaz i paliwo stałe.

W zabudowie mieszkaniowej jednorodzinnej, jak i w wielu budynkach użyteczności publicznej najczęściej stosowane są kotłownie węglowe. Tego typu rozproszone źródła niskiej emisji powodują w okresach grzewczych znaczny wzrost poziomu zanieczyszczeń w powietrzu. Stopniowo są ona zamieniane na paliwa ekologiczne (olej, gaz).

6.Obsługa telekomunikacyjna

Telefonizacja przewodowa gminy jest na wysokim poziomie, obejmuje swoim zasięgiem wszystkie sołectwa. Obsługa abonencka odbywa się za pośrednictwem głównej centrali abonenckiej w Książu Wielkim i poprzez sześć podlegających pod nią rozdzielni łączy. Cały teren gminy objęty jest zasięgiem telefonii komórkowej. Na terenie gminy znajdują się trzy stacje bazowe sieci komórkowej: w Moczydle i Mianocicach. Na terenie gminy istnieją miejsca z ogólnym dostępem do sieci internetowej, w których mieszkańcy mogą korzystać zarówno z dostępu do komputera, jak i z Internetu.

CZĘŚĆ II. SYTUACJA DEMOGRAFICZNA W GMINIE KSIĄZ WIELKI

Gmina Książ Wielki ma 5 013 mieszkańców stale zamieszkujących. W latach 2016-2022 liczba mieszkańców zmalała o 2,19 %. Średni wiek mieszkańców wynosi 42,6 lat i jest nieznacznie większy od średniego wieku mieszkańców województwa małopolskiego oraz porównywalny do średniego wieku mieszkańców całej Polski. Wpływ na liczbę ludności w gminie Książ Wielki prócz przyrostu naturalnego ma migracja.

Tabela nr 3. Urodzenia w Gminie Książ Wielki w latach 2016-2022

Rok	Płeć		
	żeńska	męska	razem
2016	34	26	60
2017	31	25	56
2018	22	35	57
2019	21	39	60
2020	14	20	34
2021	14	17	31
2022	17	11	28
Ogółem	153	173	326

Tabela 4. Zgony w Gminie Książ Wielki w latach 2016-2022

Rok	Kobiety	Mężczyźni	Razem
2016	47	40	87
2017	46	49	95
2018	39	35	74
2019	43	41	84
2020	47	40	87
2021	30	38	68
2022	35	36	71
Ogółem	287	279	566

Stan cywilny mieszkańców Gminy Książ Wielki w 2022 roku przedstawia się następująco:

Tabela 5. Ludność i dynamika w Gminie Książ Wielki w latach 2016-2022

Rok	Liczba ludności zameldowanej na pobyt stały	Liczba ludności zameldowanej na pobyt czasowy	Razem
2016	5214	348	5562
2017	5194	365	5559
2018	5179	387	5566
2019	5157	396	5553
2020	5101	405	5506
2021	5066	98	5164
2022	5013	96	5109

Średnia wieku mieszkańców Gminy Książ Wielki

Gmina Książ Wielki ma 5 013 mieszkańców zameldowanych na pobyt stały, z czego 50,7% stanowią kobiety, a 49,3% mężczyźni.
W latach 2016-2022 liczba mieszkańców zmalała o 10,8%. Średni wiek mieszkańców wynosi 42,8 lat i jest nieznacznie większy od średniego wieku mieszkańców województwa małopolskiego oraz porównywalny do średniego wieku mieszkańców całej Polski. Mieszkańcy gminy Książ Wielki zawarli w 2022 roku 48 małżeństw, co odpowiada 4,9 małżeństwom na 1000 mieszkańców. Jest to mniej od wartości dla województwa małopolskiego oraz wartość porównywalna do wartości dla Polski.
W tym samym okresie odnotowano 1,1 rozwodów przypadających na 1000 mieszkańców. 28,2% mieszkańców gminy Książ Wielki jest stanu wolnego, 56,2% żyje w małżeństwie, 2,9% mieszkańców jest po rozwodzie, a 12,4% to wdowy/wdowcy. Gmina Książ Wielki ma ujemny przyrost naturalny wynoszący -28. Odpowiada to przyrostowi naturalnemu -6,28 na 1000 mieszkańców gminy Książ Wielki. W 2022 roku urodziło się 28 dzieci, w tym 61% dziewczynek i 39 % chłopców.

Współczynnik dynamiki demograficznej, czyli stosunek liczby urodzeń żywych do liczby zgonów wynosi 0,64 i jest znacznie mniejszy od średniej dla województwa oraz znacznie mniejszy od współczynnika dynamiki demograficznej dla całego kraju.
W 2022 roku 45,9% zgonów w gminie Książ Wielki spowodowanych było chorobami układu krążenia, przyczyną 28,1% zgonów w gminie Książ Wielki były nowotwory, a 7,2% zgonów spowodowanych było chorobami układu oddechowego. Na 1000 ludności gminy Książ Wielki przypada 16.67 zgonów. Jest to znacznie więcej od wartości średniej dla województwa małopolskiego oraz znacznie więcej od wartości średniej dla kraju.
W 2022 roku zarejestrowano 130 zameldowań w ruchu wewnętrznym oraz 57 wymeldowań. W tym samym roku zameldowano 46 cudzoziemców oraz zarejestrowano 0 wymeldowań.
57,4% mieszkańców gminy Książ Wielki jest w wieku produkcyjnym, 17,6% w wieku przedprodukcyjnym, a 25,0% mieszkańców jest w wieku poprodukcyjnym.

CZĘŚĆ III. INFORMACJE FINANSOWE

1.STAN FINANSÓW i MIENIA GMINY KSIĄŻ WIELKI ZA 2022 ROK.

1 .1. PLANOWANIE BUDŻETU

Budżet Gminy Książ Wielki w 2022 roku, który został przyjęty uchwałą Rady Gminy Książ Wielki nr Uchwała nr XXVII/208/2021 z dnia 29.12.2021 roku, zakładał:

- uzyskanie dochodów w kwocie 26 623 538,19 zł;
- realizację wydatków na poziomie 25 535 283,05 zł;
- pozyskanie przychodów w kwocie 1 606 217,86 zł;
- realizację rozchodów na poziomie 2 694 473,00 zł.

Różnica między planem dochodów a planem wydatków wynosiła 1 088 255,14 zł i stanowiła planowaną nadwyżkę budżetu Gminy Książ Wielki na 2022 rok. Powstała planowana nadwyżka budżetu została przeznaczona na rozchody. Z uwagi, iż planowana nadwyżka budżetu Gminy nie pokrywa w pełni rozchodów, Gmina zaplanowała w budżecie przychody, pozwalające na zbilansowanie się budżetu.
W 2022 roku dokonano łącznie 33 zmian budżetu zarządzeniami Wójta Książ Wielki, co przedstawia tabela poniżej.

Tabela 6: Wprowadzone zmiany w budżecie na 2022 rok.

Lp.	Numer uchwały / zarządzenia	Dochody (w zł)		Wydatki (w zł)		Przychody (w zł)		Rozchody (w zł)	
		zwiększenia	zmniejszenia	zwiększenia	zmniejszenia	zwiększenia	zmniejszenia	zwiększenia	zmniejszenia
0	Uchwała XXVII/208/2021- BUDŻETOWA	26 623 538,19	0,00	25 535 283,05	0,00	1 606 217,86	0,00	2 694 473,00	0,00
1	Zarządzenie nr 10/2022	3 457,00	0,00	52 314,00	48 857,00	0,00	0,00	0,00	0,00
2	Uchwała XXVIII/212/2022	1 074 008,00	0,00	4 557 542,00	0,00	3 483 527,62	0,00	0,00	6,38
3	Zarządzenie nr 15/2022	256,00	1 615,00	299 441,00	300 800,00	0,00	0,00	0,00	0,00
4	Zarządzenie nr 18/2022	94 847,01	0,00	369 648,86	274 801,85	0,00	0,00	0,00	0,00
5	Uchwała XXIX/226/202	413 780,71	20 563,00	533 145,25	70 215,00	69 712,54	0,00	0,00	0,00

Lp.	Numer uchwały / zarządzenia	Dochody (w zł)		Wydatki (w zł)		Przychody (w zł)		Rozchody (w zł)	
		zwiększenia	zmniejszenia	zwiększenia	zmniejszenia	zwiększenia	zmniejszenia	zwiększenia	zmniejszenia
	2								
6	Zarządzenie nr 27/2022	38 956,00	0,00	50 664,00	11 708,00	0,00	0,00	0,00	0,00
7	Zarządzenie nr 30/2022	818 877,49	0,00	867 634,36	48 756,87	0,00	0,00	0,00	0,00
8	Zarządzenie nr 32/2022	23 024,20	16 452,97	58 024,20	51 452,97	0,00	0,00	0,00	0,00
9	Zarządzenie nr 37/2022	212 371,21	0,00	259 755,25	47 384,04	0,00	0,00	0,00	0,00
10	Zarządzenie nr 40/2022	35 344,00	140,00	311 353,00	276 149,00	0,00	0,00	0,00	0,00
11	Zarządzenie nr 43/2022	5 897,50	0,00	9 091,20	3 193,70	0,00	0,00	0,00	0,00
12	Uchwała XXXI/238/2022	571 900,00	35 675,54	936 224,46	400 000,00	0,00	0,00	0,00	0,00
13	Zarządzenie nr 49/2022	106 817,32	0,00	172 862,32	66 045,00	0,00	0,00	0,00	0,00
14	Uchwała XXXII/245/2022	405 878,04	0,00	940 235,72	534 357,68	0,00	0,00	0,00	0,00
15	Zarządzenie nr 58/2022	139 158,76	0,00	172 540,28	33 381,52	0,00	0,00	0,00	0,00
16	Zarządzenie nr 61/2022	84 195,80	0,00	249 233,33	165 037,53	0,00	0,00	0,00	0,00
17	Zarządzenie nr 62/2022	48 533,00	0,00	48 533,00	0,00	0,00	0,00	0,00	0,00
18	Zarządzenie nr 68/2022	64 391,22	0,00	92 078,22	27 687,00	0,00	0,00	0,00	0,00
19	Zarządzenie nr 73/2022	0,00	1 510,00	401 067,29	402 577,29	0,00	0,00	0,00	0,00
20	Zarządzenie nr 75/2022	49 039,63	0,00	421 107,63	372 068,00	0,00	0,00	0,00	0,00
21	Uchwała XXXIII/248/2022	5 725 791,74	370 637,74	6 347 619,64	741 840,32	401 915,32	0,00	151 290,00	0,00
22	Zarządzenie nr 80/2022	36 392,00	0,00	5 241 277,71	5 204 885,71	0,00	0,00	0,00	0,00
23	Uchwała XXIV/255/202	5 475 200,00	5 125 200,00	350 000,00	0,00	0,00	0,00	0,00	0,00

Lp.	Numer uchwały / zarządzenia	Dochody (w zł)		Wydatki (w zł)		Przychody (w zł)		Rozchody (w zł)	
		zwiększenia	zmniejszenia	zwiększenia	zmniejszenia	zwiększenia	zmniejszenia	zwiększenia	zmniejszenia
	2								
24	Zarządzenie nr 86/2022	277 536,31	0,00	295 894,31	18 358,00	0,00	0,00	0,00	0,00
25	Zarządzenie nr 91/2022	77 835,63	9 516,00	149 393,71	81 074,08	0,00	0,00	0,00	0,00
26	Zarządzenie nr 92/2022	3 223,65	0,00	82 086,65	78 863,00	0,00	0,00	0,00	0,00
27	Uchwała XXVIII/212/2022	2 618 645,57	352 335,68	13 365,00	768 894,86	0,00	3 021 839,75	0,00	0,00
28	Zarządzenie nr 99/2022	72 707,15	2 266,00	301 742,15	231 301,00	0,00	0,00	0,00	0,00
29	Zarządzenie nr 101/2022	1 541 381,71	3 630,00	1 624 716,01	86 964,30	0,00	0,00	0,00	0,00
30	Uchwała XXXVI/262/2022	234 465,09	22 048,00	332 417,09	120 000,00	0,00	0,00	0,00	0,00
31	Zarządzenie nr 106/2022	18 238,55	124 181,60	233 288,55	339 231,60	0,00	0,00	0,00	0,00
32	Zarządzenie nr 114/2022	26 085,29	8 216,40	357 984,84	340 115,95	0,00	0,00	0,00	0,00
33	Uchwała XXVIII/212/2022	84 362,00	1 483 173,00	49 300,00	1 448 111,00	0,00	0,00	0,00	0,00
	RAZEM	47 006 135,77	7 577 160,93	51 716 864,08	12 594 112,27	5 561 373,34	3 021 839,75	2 845 763,00	6,38

W wyniku wprowadzonych zmian w ciągu roku:

- **plan dochodów wzrósł o 12 805 436,65 zł do kwoty 39 428 974,84 zł;**
- **plan wydatków wzrósł o 13 587 468,76 zł do kwoty 39 122 751,81 zł;**
- **plan przychodów wzrósł o 933 315,73 zł do kwoty 2 539 533,59 zł;**
- **plan rozchodów wzrósł o 151 283,62 zł do kwoty 2 845 756,62 zł;**

Na dzień 31 grudnia 2022 roku budżet Gminy Książ Wielki zamknął się nadwyżką budżetową w kwocie **306 223,03** zł stanowiącą różnicę między planem dochodów a planem wydatków.

W poniższym opisie wykonanie odnosi się do planowanych wartości na dzień 31 grudnia 2022 roku. Ponadto w celach porównawczych na wykresach przedstawiono wielkości dochodów i wydatków zrealizowanych **w latach 2019-2021 i 2022 roku.**

DANE OGÓLNE

Syntetyczne zestawienie wartości dochodów, wydatków oraz wyniku finansowego wg planu na dzień 1 stycznia 2022 roku, planu na dzień 31 grudnia 2022 roku oraz wykonania za 2022 rok ujęto w ramach poniższej tabeli.

Tabela 7: Podstawowe dane budżetowe.

Wyszczególnienie	Plan na 1.01.2022 r. (w zł)	Plan na 31.12.2022 r. (w zł)	Wykonanie (w zł)	Realizacja planu po zmianach (w %)
Dochody	26 623 538,19	39 428 974,84	37 924 594,38	96,18%
Wydatki	25 535 283,05	39 122 751,81	36 768 528,13	93,98%
Wynik	1 088 255,14	306 223,03	1 156 066,25	-

Porównanie salda budżetu planowanego i wykonanego na koniec 2022 roku na przestrzeni lat 2019-2021 ujęto na wykresie poniżej.

Wykres 1: Wynik budżetu Gminy Książ Wielki w 2022 roku w porównaniu do lat 2019-2021.

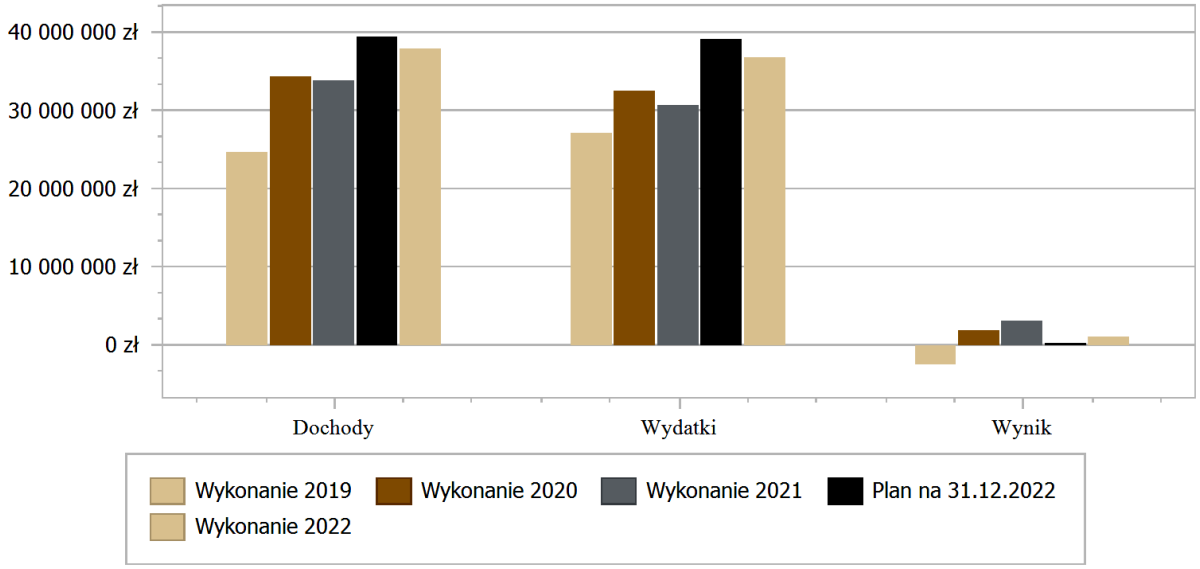

2.3.Dochody ogółem

Dochody budżetu Gminy w 2022 roku wyniosły 37 924 594,38 zł, a ich realizacja stanowiła 96,18% planu wynoszącego 39 428 974,84 zł. Realizację planu dochodów w 2022 roku przedstawiają tabele poniżej.

Tabela 8: Realizacja planu dochodów w 2022 roku w Gminie Książ Wielki.

Wyszczególnienie	Plan na 1.01.2022 r. (w zł)	Plan na 31.12.2022 r. (w zł)	Wykonanie (w zł)	Realizacja planu po zmianach (w %)	Udział (w %)
Dochody bieżące	23 034 558,00	35 082 696,83	33 581 168,93	95,72%	88,55%
Dochody majątkowe	3 588 980,19	4 346 278,01	4 343 425,45	99,93%	11,45%
DOCHODY OGÓŁEM	26 623 538,19	39 428 974,84	37 924 594,38	96,18%	100,00%

Tabela 9: Realizacja planu dochodów w 2022 roku w Gminie Książ Wielki według działów klasyfikacji budżetowej.

Dział	Wyszczególnienie	Plan na 1.01.2022 r. (w zł)	Plan na 31.12.2022 r. (w zł)	Wykonanie (w zł)	Realizacja planu po zmianach (w %)	Udział (w %)
758	Różne rozliczenia	8 701 559,00	14 227 156,71	13 416 053,10	94,30%	35,38%
756	Dochody od osób prawnych, od osób fizycznych i od innych jednostek nieposiadających osobowości prawnej oraz wydatki związane z ich poborem	6 042 079,00	9 161 111,57	9 026 123,34	98,53%	23,80%
900	Gospodarka komunalna i ochrona środowiska	4 194 168,00	5 352 604,36	4 862 924,66	90,85%	12,82%
855	Rodzina	3 691 620,00	3 834 595,66	3 827 198,03	99,81%	10,09%
700	Gospodarka mieszkaniowa	1 492 011,19	1 404 455,65	1 384 557,09	98,58%	3,65%
853	Pozostałe zadania w zakresie polityki społecznej	791 880,00	1 129 660,09	1 128 030,94	99,86%	2,97%
852	Pomoc społeczna	260 876,00	995 859,96	998 848,76	100,30%	2,63%
010	Rolnictwo i łowiectwo	0,00	975 627,27	975 627,27	100,00%	2,57%
400	Wytwarzanie i zaopatrywanie w energię elektryczną, gaz i wodę	622 500,00	623 000,00	622 478,58	99,92%	1,64%
801	Oświata i wychowanie	466 318,00	563 223,50	551 410,31	97,90%	1,45%
600	Transport i łączność	184 000,00	468 695,00	461 831,60	98,54%	1,22%
851	Ochrona zdrowia	0,00	256 000,00	255 625,79	99,85%	0,67%
720	Informatyka	0,00	150 900,00	150 919,13	100,01%	0,40%
750	Administracja publiczna	100 518,00	153 893,07	133 534,70	86,77%	0,35%
921	Kultura i ochrona dziedzictwa narodowego	70 000,00	79 750,00	79 750,00	100,00%	0,21%
854	Edukacyjna opieka wychowawcza	0,00	47 150,00	44 990,00	95,42%	0,12%
020	Leśnictwo	3 109,00	3 492,00	3 492,16	100,00%	< 0,01%
751	Urzędy naczelnych organów władzy państwowej, kontroli i ochrony prawa oraz sądownictwa	1 200,00	1 200,00	1 198,92	99,91%	< 0,01%
752	Obrona narodowa	1 200,00	600,00	0,00	0,00%	0,00%
754	Bezpieczeństwo publiczne i ochrona przeciwpożarowa	500,00	0,00	0,00	-	0,00%
	RAZEM DOCHODY OGÓŁEM	**26 623 538,19**	**39 428 974,84**	**37 924 594,38**	**96,18%**	**100,00%**

DOCHODY BIEŻĄCE

W strukturze dochodów znaczący udział odgrywają dochody bieżące, które w 2022 roku zostały wykonane na poziomie 33 581 168,93 zł, tj. w 95,72% w stosunku do planu wynoszącego 35 082 696,83 zł. Wartości zrealizowanych w 2022 roku dochodów bieżących według głównych źródeł przedstawia poniża tabela.

Tabela101: Realizacja planu dochodów bieżących w 2022 roku w Gminie Książ Wielki według działów klasyfikacji budżetowej.

Dział	Wyszczególnienie	Plan na 1.01.2022 r. (w zł)	Plan na 31.12.2022 r. (w zł)	Wykonanie (w zł)	Realizacja planu po zmianach (w %)	Udział (w %)

Dział	Wyszczególnienie	Plan na 1.01.2022 r. (w zł)	Plan na 31.12.2022 r. (w zł)	Wykonanie (w zł)	Realizacja planu po zmianach (w %)	Udział (w %)
758	Różne rozliczenia	8 701 559,00	14 227 156,71	13 416 053,10	94,30%	38,24%
756	Dochody od osób prawnych, od osób fizycznych i od innych jednostek nieposiadających osobowości prawnej oraz wydatki związane z ich poborem	6 042 079,00	9 161 111,57	9 026 123,34	98,53%	25,73%
855	Rodzina	3 691 620,00	3 834 595,66	3 827 198,03	99,81%	10,91%
900	Gospodarka komunalna i ochrona środowiska	1 899 695,00	2 883 222,00	2 393 542,86	83,02%	6,82%
853	Pozostałe zadania w zakresie polityki społecznej	686 880,00	1 129 660,09	1 128 030,94	99,86%	3,22%
852	Pomoc społeczna	260 876,00	995 859,96	998 848,76	100,30%	2,85%
010	Rolnictwo i łowiectwo	0,00	695 867,27	695 867,27	100,00%	1,98%
400	Wytwarzanie i zaopatrywanie w energię elektryczną, gaz i wodę	622 500,00	623 000,00	622 478,58	99,92%	1,77%
801	Oświata i wychowanie	466 318,00	563 223,50	551 410,31	97,90%	1,57%
700	Gospodarka mieszkaniowa	302 504,00	364 515,00	347 468,44	95,32%	0,99%
600	Transport i łączność	184 000,00	184 000,00	177 136,60	96,27%	0,50%
750	Administracja publiczna	100 518,00	153 893,07	133 534,70	86,77%	0,38%
720	Informatyka	0,00	128 400,00	128 419,13	100,01%	0,37%
921	Kultura i ochrona dziedzictwa narodowego	70 000,00	79 750,00	79 750,00	100,00%	0,23%
854	Edukacyjna opieka wychowawcza	0,00	47 150,00	44 990,00	95,42%	0,13%
851	Ochrona zdrowia	0,00	6 000,00	5 625,79	93,76%	0,02%
020	Leśnictwo	3 109,00	3 492,00	3 492,16	100,00%	< 0,01%
751	Urzędy naczelnych organów władzy państwowej, kontroli i ochrony prawa oraz sądownictwa	1 200,00	1 200,00	1 198,92	99,91%	< 0,01%
752	Obrona narodowa	1 200,00	600,00	0,00	0,00%	0,00%
754	Bezpieczeństwo publiczne i ochrona przeciwpożarowa	500,00	0,00	0,00	-	0,00%
	RAZEM DOCHODY BIEŻĄCE	**23 034 558,00**	**35 082 696,83**	**33 581 168,93**	**95,72%**	**100,00%**

Wykres 2: Dochody bieżące budżetu Gminy Książ Wielki w 2022 roku wg działów w porównaniu do lat 2019-2021.

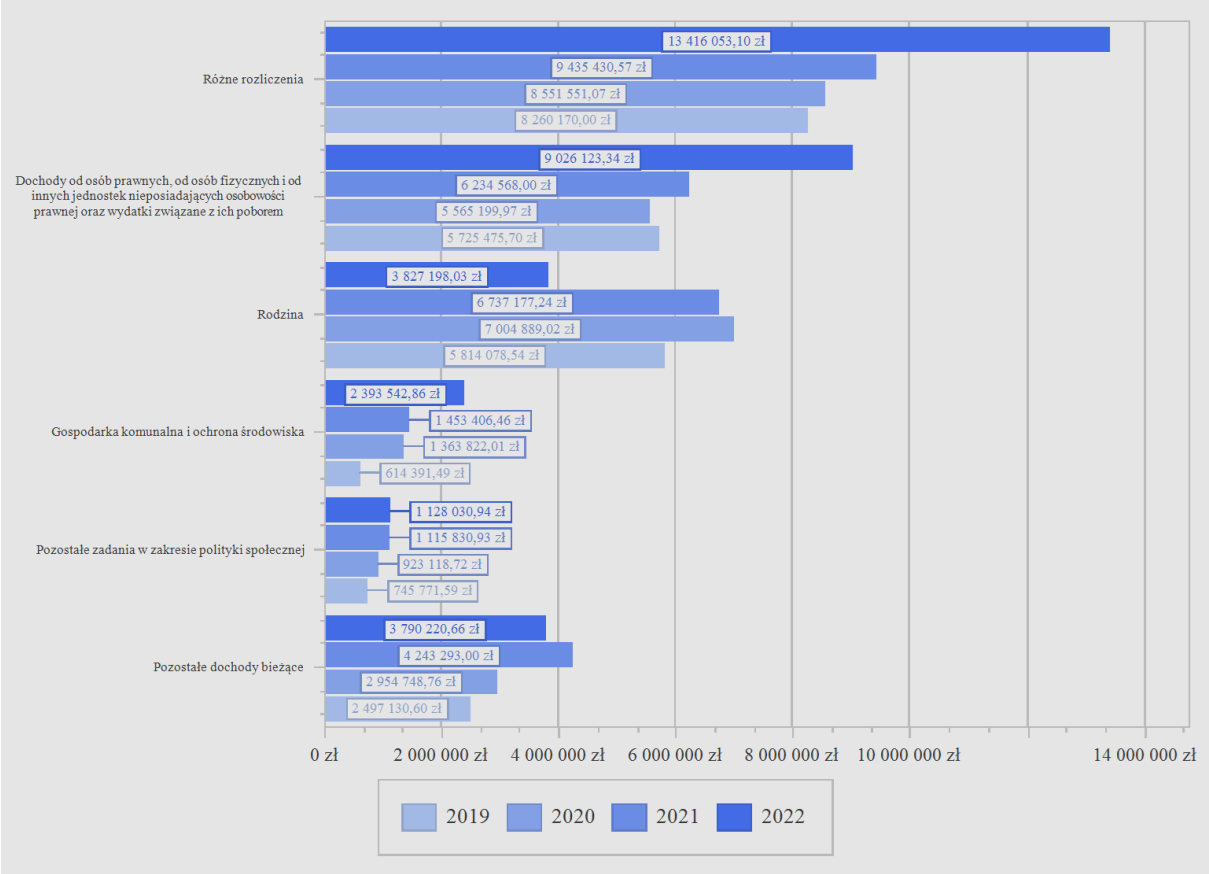

Wykres 2: Struktura dochodów bieżących Gminy Książ Wielki w 2022 roku w porównaniu do lat 2019-2021.

WYDATKI OGÓŁEM

Wydatki budżetu Gminy w 2022 roku wyniosły 36 768 528,13 zł, a ich realizacja wyniosła 93,98% planu wynoszącego 39 122 751,81 zł. Realizację planu wydatków w 2022 roku przedstawiają tabele poniżej.

Tabela 11: Realizacja planu wydatków w 2022 roku w Gminie Książ Wielki.

Wyszczególnienie	Plan na 1.01.2022 r. (w zł)	Plan na 31.12.2022 r. (w zł)	Wykonanie (w zł)	Realizacja planu po zmianach (w %)	Udział (w %)
Wydatki bieżące	22 825 209,05	32 261 648,09	30 064 253,29	93,19%	81,77%
Wydatki majątkowe	2 710 074,00	6 861 103,72	6 704 274,84	97,71%	18,23%
RAZEM WYDATKI OGÓŁEM	**25 535 283,05**	**39 122 751,81**	**36 768 528,13**	**93,98%**	**100,00%**

Tabela 12: Realizacja planu wydatków ogółem w 2022 roku w Gminie Książ Wielki według działów klasyfikacji budżetowej.

Dział	Wyszczególnienie	Plan na 1.01.2022 r. (w zł)	Plan na 31.12.2022 r. (w zł)	Wykonanie (w zł)	Realizacja planu po zmianach (w %)	Udział (w %)
801	Oświata i wychowanie	7 630 005,00	8 187 152,50	8 050 197,89	98,33%	21,89%
900	Gospodarka komunalna i ochrona środowiska	3 659 769,00	6 801 978,90	5 874 325,99	86,36%	15,98%
853	Pozostałe zadania w zakresie	886 880,00	6 200 800,09	5 388 067,12	86,89%	14,65%

Dział	Wyszczególnienie	Plan na 1.01.2022 r. (w zł)	Plan na 31.12.2022 r. (w zł)	Wykonanie (w zł)	Realizacja planu po zmianach (w %)	Udział (w %)
	polityki społecznej					
750	Administracja publiczna	4 908 627,00	4 954 380,78	4 854 538,20	97,98%	13,20%
855	Rodzina	3 723 969,00	3 901 369,66	3 897 181,84	99,89%	10,60%
600	Transport i łączność	865 500,00	2 505 152,14	2 378 239,75	94,93%	6,47%
010	Rolnictwo i łowiectwo	325 000,00	2 100 334,27	2 044 460,73	97,34%	5,56%
852	Pomoc społeczna	1 540 818,05	2 046 564,01	2 014 713,37	98,44%	5,48%
757	Obsługa długu publicznego	740 000,00	505 050,00	505 050,00	100,00%	1,37%
921	Kultura i ochrona dziedzictwa narodowego	377 915,00	419 889,00	417 636,21	99,46%	1,14%
851	Ochrona zdrowia	78 000,00	387 598,00	319 839,78	82,52%	0,87%
400	Wytwarzanie i zaopatrywanie w energię elektryczną, gaz i wodę	285 400,00	285 400,00	277 316,28	97,17%	0,75%
754	Bezpieczeństwo publiczne i ochrona przeciwpożarowa	126 000,00	275 500,00	253 346,49	91,96%	0,69%
720	Informatyka	0,00	150 900,00	150 900,00	100,00%	0,41%
700	Gospodarka mieszkaniowa	115 000,00	137 176,46	117 631,98	85,75%	0,32%
710	Działalność usługowa	85 000,00	125 000,00	97 962,94	78,37%	0,27%
926	Kultura fizyczna	85 000,00	85 000,00	76 614,64	90,13%	0,21%
854	Edukacyjna opieka wychowawcza	0,00	51 706,00	49 306,00	95,36%	0,13%
751	Urzędy naczelnych organów władzy państwowej, kontroli i ochrony prawa oraz sądownictwa	1 200,00	1 200,00	1 198,92	99,91%	< 0,01%
752	Obrona narodowa	1 200,00	600,00	0,00	0,00%	0,00%
758	Różne rozliczenia	100 000,00	0,00	0,00	-	0,00%
	RAZEM WYDATKI OGÓŁEM	**25 535 283,05**	**39 122 751,81**	**36 768 528,13**	**93,98%**	**100,00%**

WYDATKI BIEŻĄCE

W 2022 roku wydatki bieżące zostały wykonane na poziomie **30 064 253,29 zł, tj. w 93,19% w stosunku do planu po zmianach wynoszącego 32 261 648,09 zł**. Wartości zrealizowanych w 2022 roku wydatków bieżących według działów przedstawia tabela poniżej.

Tabela 13: Realizacja planu wydatków bieżących w 2022 roku w Gminie Książ Wielki według działów klasyfikacji budżetowej.

Dział	Wyszczególnienie	Plan na 1.01.2022 r. (w zł)	Plan na 31.12.2022 r. (w zł)	Wykonanie (w zł)	Realizacja planu po zmianach (w %)	Udział (w %)
801	Oświata i wychowanie	7 630 005,00	8 187 152,50	8 050 197,89	98,33%	26,78%
853	Pozostałe zadania w zakresie polityki społecznej	686 880,00	6 200 800,09	5 388 067,12	86,89%	17,92%
750	Administracja publiczna	4 908 627,00	4 936 380,78	4 840 538,20	98,06%	16,10%
855	Rodzina	3 723 969,00	3 901 369,66	3 897 181,84	99,89%	12,96%
900	Gospodarka komunalna i ochrona środowiska	1 872 195,00	3 610 903,72	2 719 052,01	75,30%	9,04%
852	Pomoc społeczna	1 540 818,05	2 046 564,01	2 014 713,37	98,44%	6,70%
010	Rolnictwo i łowiectwo	25 000,00	773 139,27	720 283,89	93,16%	2,40%
600	Transport i łączność	468 000,00	565 518,60	552 615,71	97,72%	1,84%
757	Obsługa długu publicznego	740 000,00	505 050,00	505 050,00	100,00%	1,68%

Dział	Wyszczególnienie	Plan na 1.01.2022 r. (w zł)	Plan na 31.12.2022 r. (w zł)	Wykonanie (w zł)	Realizacja planu po zmianach (w %)	Udział (w %)
921	Kultura i ochrona dziedzictwa narodowego	377 915,00	368 189,00	365 936,23	99,39%	1,22%
400	Wytwarzanie i zaopatrywanie w energię elektryczną, gaz i wodę	285 400,00	285 400,00	277 316,28	97,17%	0,92%
754	Bezpieczeństwo publiczne i ochrona przeciwpożarowa	126 000,00	214 500,00	192 346,49	89,67%	0,64%
720	Informatyka	0,00	128 400,00	128 400,00	100,00%	0,43%
700	Gospodarka mieszkaniowa	90 000,00	137 176,46	117 631,98	85,75%	0,39%
710	Działalność usługowa	85 000,00	125 000,00	97 962,94	78,37%	0,33%
926	Kultura fizyczna	85 000,00	85 000,00	76 614,64	90,13%	0,25%
851	Ochrona zdrowia	78 000,00	137 598,00	69 839,78	50,76%	0,23%
854	Edukacyjna opieka wychowawcza	0,00	51 706,00	49 306,00	95,36%	0,16%
751	Urzędy naczelnych organów władzy państwowej, kontroli i ochrony prawa oraz sądownictwa	1 200,00	1 200,00	1 198,92	99,91%	< 0,01%
752	Obrona narodowa	1 200,00	600,00	0,00	0,00%	0,00%
758	Różne rozliczenia	100 000,00	0,00	0,00	-	0,00%
	RAZEM WYDATKI BIEŻĄCE	**22 825 209,05**	**32 261 648,09**	**30 064 253,29**	**93,19%**	**100,00%**

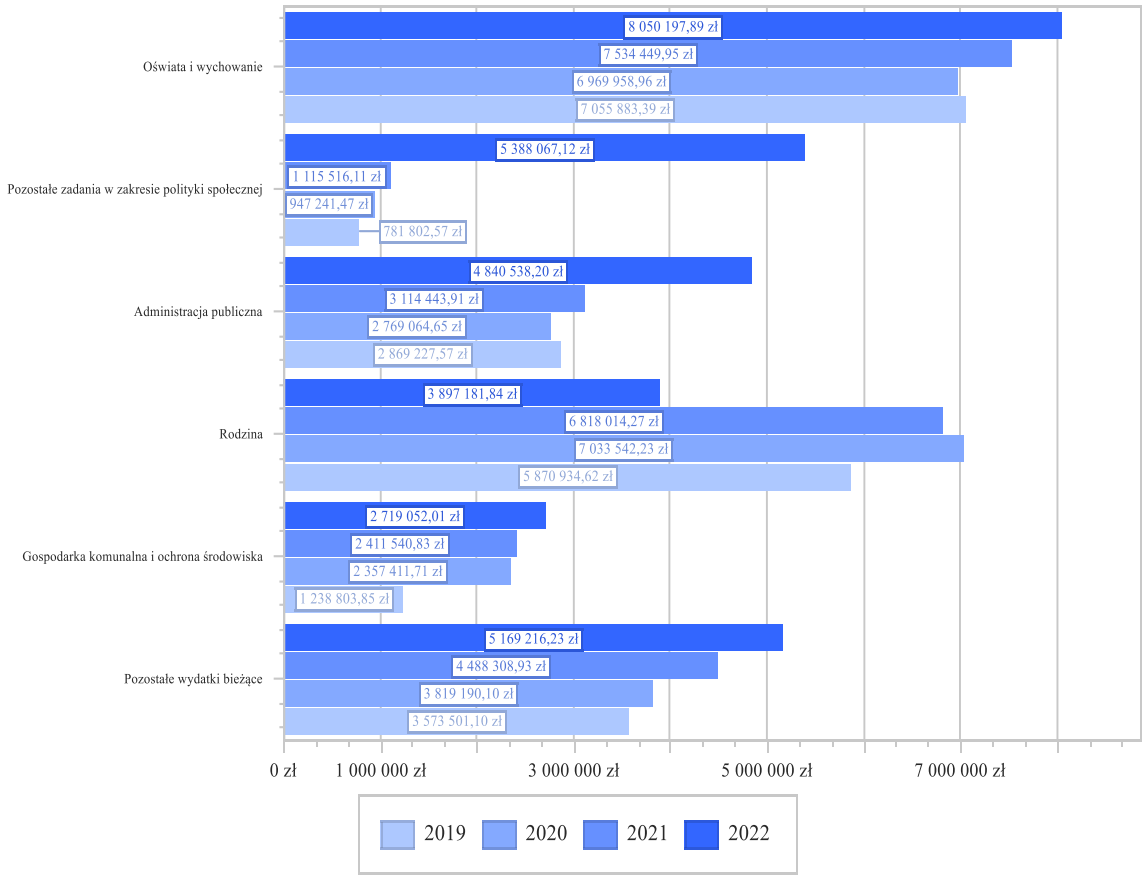

Wykres3: Wydatki bieżące budżetu Gminy Książ Wielki wg źródeł ich pochodzenia w 2022 w porównaniu do lat 2019-2021.

WYDATKI MAJĄTKOWE

Wydatki majątkowe Gminy Książ Wielki w 2022 roku zostały wykonane na **poziomie 6 704 274,84 zł, tj. w 97,71% w stosunku do planu po zmianach wynoszącego 6 861 103,72 zł**. Wartości zrealizowanych w 2022 roku wydatków majątkowych według działów przedstawia tabela poniżej.

Tabela 14: Realizacja planu wydatków majątkowych w 2022 roku w Gminie Książ Wielki wg działów klasyfikacji budżetowej.

Dział	Wyszczególnienie	Plan na 1.01.2022 r. (w zł)	Plan na 31.12.2022 r. (w zł)	Wykonanie (w zł)	Realizacja planu po zmianach (w %)	Udział (w %)
900	Gospodarka komunalna i ochrona środowiska	1 787 574,00	3 191 075,18	3 155 273,98	98,88%	47,06%
600	Transport i łączność	397 500,00	1 939 633,54	1 825 624,04	94,12%	27,23%
010	Rolnictwo i łowiectwo	300 000,00	1 327 195,00	1 324 176,84	99,77%	19,75%
851	Ochrona zdrowia	0,00	250 000,00	250 000,00	100,00%	3,73%
754	Bezpieczeństwo publiczne i ochrona przeciwpożarowa	0,00	61 000,00	61 000,00	100,00%	0,91%
921	Kultura i ochrona dziedzictwa narodowego	0,00	51 700,00	51 699,98	100,00%	0,77%
720	Informatyka	0,00	22 500,00	22 500,00	100,00%	0,34%
750	Administracja publiczna	0,00	18 000,00	14 000,00	77,78%	0,21%
700	Gospodarka mieszkaniowa	25 000,00	0,00	0,00	-	0,00%
853	Pozostałe zadania w zakresie polityki społecznej	200 000,00	0,00	0,00	-	0,00%
	Razem wydatki majątkowe	**2 710 074,00**	**6 861 103,72**	**6 704 274,84**	**97,71%**	**100,00%**

Wykres 4: Wydatki majątkowe budżetu Gminy Książ Wielki w 2022 roku wg działów w porównaniu do lat 2019-2021.

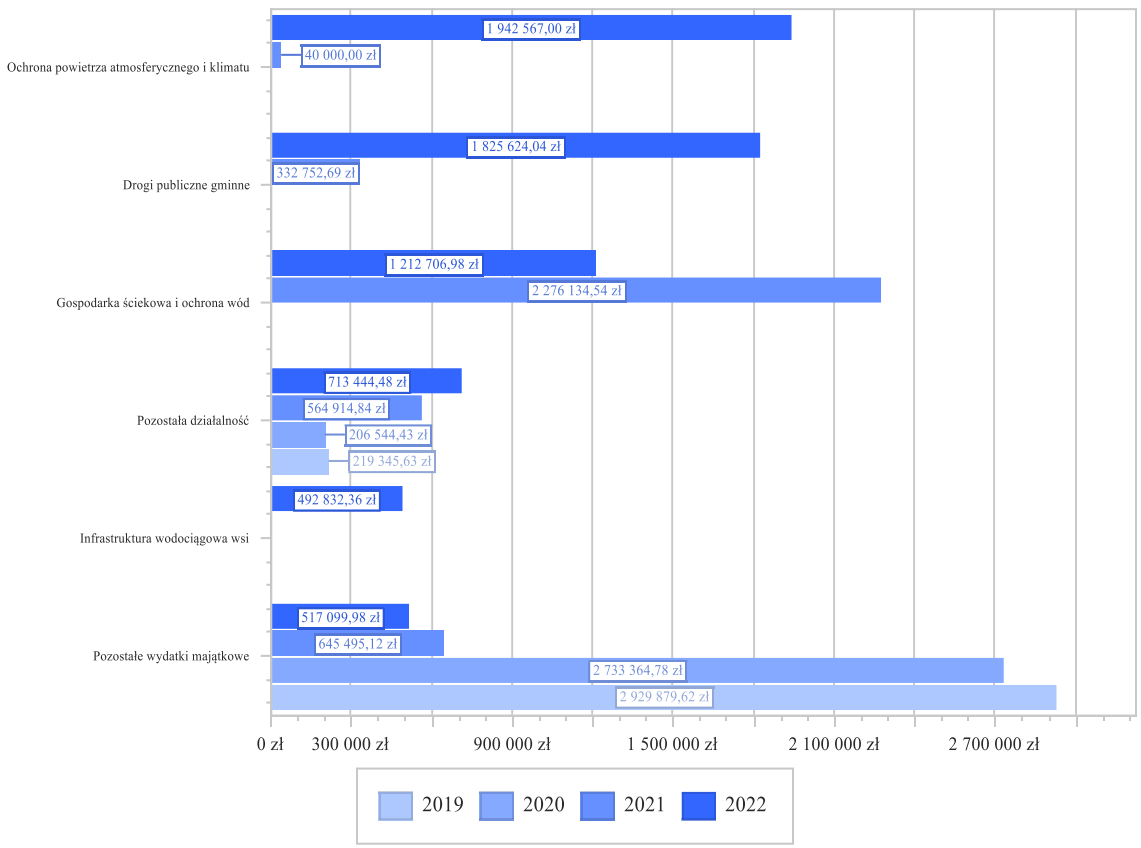

PRZYCHODY

Przychody w 2022 roku zrealizowano w łącznej kwocie 7 194 104,72 zł, (co stanowi 283,28% planu), w tym:

- kredyty, pożyczki, emisja papierów wartościowych – 669 924,80 zł;
- wolne środki, o których mowa w art. 217 ust. 2 pkt 6 ustawy o finansach publicznych – 6 524 179,92 zł.

ROZCHODY

Rozchody w 2022 roku zrealizowano w łącznej kwocie 2 845 756,62 zł (co stanowi 100,00% planu), w tym:

- Spłaty kredytów i pożyczek, wykup papierów wartościowych – 2 694 466,62 zł;
- Udzielone pożyczki – 151 290,00 zł.

Tabela 15: Zmiana stanu zadłużenia na koniec 2022 roku w Gminie Książ Wielki.

Wyszczególnienie	Wartości
Przychody z tytułu kredytów, pożyczek i emisji papierów wartościowych	669 924,80
Rozchody z tytułu spłaty kredytów, pożyczek i wykup papierów wartościowych	2 694 466,62
Spadek zadłużenia na koniec roku	2 024 541,82

Gmina ma określone prawne źródła dochodów ,na które może mieć wpływ i wykorzystywać je jako instrumenty swojej polityki budżetowej, w tym polityki dochodowej a konkretnie polityki podatkowej, realizując cele polityki społecznej i gospodarczej .Tymi instrumentami są podatki lokalne ,w tym przede wszystkim podatek od nieruchomości, podatek od środków transportowych, podatek rolny oraz opłaty lokalne. Wykorzystywane przez gminę instrumenty w tym zakresie to obniżenie górnych stawek podatkowych ,stosowanie ulg, zwolnień, umorzeń, odroczeń, zaniechanie poboru należności. Stosowanie tych instrumentów wpływa na poziom realizacji dochodów własnych, a w efekcie również dochodów gminy ogółem. Udzielenie podatnikowi pomocy wiąże się jednoczesnym zmniejszeniem dochodów gminy lub odsunięciem w czasie terminu ich realizacji. Do udzielania ulg podatkowych ,umarzania ,rozkładania na raty i odraczania terminów płatności należności z tytułu podatków i opłat stanowiących dochody gminy ,a także zwolnienia z obowiązku pobrania bądź ograniczenia poboru tych należności mają zastosowanie przepisy ustawy z dnia 29 sierpnia 1997 r.-Ordynacja podatkowa.

Tabela 16. Skutki finansowe polityki dochodowej gminy Książ Wielki w zakresie dochodów podatkowych za lata 2018-2022 .

	Skutki obniżenia górnych stawek podatków	Skutki udzielonych ulg i zwolnień	Skutki decyzji wydanych przez Wójta – umorzenia	Razem skutki finansowe	Ogółem dochody podatkowe	% utraconych dochodów podatkowych
2018	549 641,92	0,00	41071,69	590 713,61	4 991 383,79	11,84%
2019	559 668,16	0,00	16 638,30	576 306,46	5 725 475,70	10,07 %
2020	651 701,72	11 059,00	66 901,12	729 667,84	5 464 700,11	13,37 %
2021	685 225,28	0,00	34 776,13	720 001,41	6 097 656,76	11.80 %
2022	576 684,40	0,00	14 755,71	591 440,11	8 892 861,70	6,65%

Źródło: Opracowanie własne na podstawie sprawozdań rocznych Rb –PDP za lata 2018-2022

Tabela 17. liczby i kwoty wydanych przez organ podatkowy decyzji w sprawie udzielenia ulg uznaniowych w spłacie zobowiązań podatkowych i umarzania zaległości w 2022 r.:

Podatnik	Rodzaj ulgi	Liczba decyzji		Kwota umorzenia / rozłożenia na raty / odroczenia terminu płatności (w zł)	
		pozytywnych	negatywnych	Należność główna	Odsetki za zwłokę
2022 r.					
Osoby fizyczne	umorzenie	26	4	11 671,71	529,00
	Rozłożenie na raty	1	-	882,00	43,00
	Odroczenie terminu	-	-	-	-

Zwrot podatku akcyzowego

Wójt/Burmistrz Miasta i Gminy jest również właściwym terytorialnie organem do realizacji zwrotu producentom rolnym części podatku akcyzowego zawartego w cenie oleju napędowego wykorzystywanego do produkcji rolnej. Jest to zadanie z zakresu administracji rządowej.

Tabela nr 18. Postępowania dotyczące zwrotu podatku akcyzowego

l.p.	Postępowania dotyczące zwrotu podatku akcyzowego	Luty 2022	Sierpień 2022	Razem
	Liczba wydanych decyzji	414	354	768
	Łączna kwota zwrotu (zł)	432 419,28	249 570,20	681 989,48

2.Ocena zadłużenia gminy Książ Wielki

Gmina Książ Wielki jak większość jednostek samorządu terytorialnego ma potrzeby inwestycyjne , które przekraczają możliwości ich budżetów .Dla sprostania potrzeb gmina sięga po zewnętrzne źródła finansowania takie jak pożyczki i emisja obligacji komunalnych. Dług jest wykorzystywany w sposób właściwy , stanowi wydajny instrument polityki fiskalnej gminy , umożliwiający dopasowanie strumieni kosztów i korzyści płynących z aktywów majątkowych w okresie ich „życia" . Rozciągnięcie w czasie obciążeń związanych z finansowaniem wytworzonych „długowiecznych" aktywów umożliwia w sposób sprawiedliwy rozłożyć ciężar budowy infrastruktury gminy pomiędzy pokolenie podatników , którzy będą z tych aktywów korzystali. Dokonywanie wydatków publicznych , które nie mają pokrycia w dochodach powoduje konieczność zaciągania przez gminę zobowiązań. Brak możliwości spłaty tychże zobowiązań na koniec roku budżetowego kreuje w sposób skumulowany (jako saldo) dług publiczny . Obecne uwarunkowania prawne dopuszczają możliwość powstania deficytu budżetu jednostki samorządu terytorialnego, jednak przepisy prawne obligatoryjnie zobowiązują do wskazania źródeł jego pokrycia. Ocenę zadłużenia gminy i maksymalnych jego granic dokonuje się w oparciu o regulacje, które wynikają z obowiązujących przepisów

uregulowanych przez ustawę o finansach publicznych. Spłatą rat kapitałowych wyemitowanych obligacji komunalnych obciążone są budżety gminy do 2030 roku

Tabela 19.Kształtowanie się skumulowanego długu publicznego gminy Książ Wielki w latach 2022-2030 na koniec danego roku .

2022	2023	2024	2025	2026	2027	2028	2029	2030
9 669 924, 00	7 500 000	6 000 000	5 000 000	4 000 000	3 000 000	2 000 000	1 000 000	0,00
24,52 %	23%	19,65%	19,26%	15,07%	11,03%	7,15%	3,51%	0%

Źródło: Opracowanie własne na podstawie WPF za lata 2022-2030

Kwota długu na koniec 2022 roku wyniosła 9 669 924,80 zł. W uchwale WPF kwotę długu ogółem Gminy Książ Wielki w roku 2022 planowano na poziomie 9 805 527,00 zł.

Oznacza to, że w stosunku do wartości planowanych kwota zadłużenia na koniec roku zmniejszyła się.

W kwocie długu Gminy Książ Wielki na koniec 2022 uwzględnia się:

-kredyty, pożyczki, papiery wartościowe – 9 669 924,80 zł;

Relacja z art. 242 ustawy o finansach publicznych

W 2022 r. zrealizowano dodatnią różnicę pomiędzy dochodami i wydatkami bieżącymi. W związku z powyższym, Gmina Książ Wielki zachowała relację określoną w art. 242 ust. 1 ustawy o finansach publicznych.

Relacja z art. 243 ustawy o finansach publicznych

Informację na temat kształtowania się relacji z art. 243 ustawy o finansach publicznych w okresie prognozy Gminy Książ Wielki przedstawiono w tabeli poniżej.

Tabela 20. Kształtowanie się relacji z art. 243 ust. 1 ustawy o finansach publicznych

Rok	Obsługa zadłużenia (fakt. i plan. po wyłączeniach)	Maksymalna obsługa zadłużenia (wg planu po III kwartale)	Zachowanie relacji z art. 243 (w oparciu o plan po 3 kwartale)	Maksymalna obsługa zadłużenia (wg przewidywanego wykonania)	Zachowanie relacji z art. 243 (w oparciu o przewidywane wykonanie)
2022	9,19%	16,77%	TAK	18,46%	TAK
2023	11,40%	17,34%	TAK	19,03%	TAK
2024	11,19%	15,73%	TAK	17,42%	TAK
2025	7,51%	14,81%	TAK	16,50%	TAK
2026	6,86%	11,56%	TAK	13,37%	TAK
2027	6,25%	10,99%	TAK	12,80%	TAK
2028	5,68%	10,55%	TAK	12,35%	TAK
2029	5,14%	11,32%	TAK	11,32%	TAK
2030	4,64%	11,10%	TAK	11,10%	TAK

Źródło: Opracowanie własne.

Wg ostatniej zmiany WPF podjętej w 2022 r. Gmina Książ Wielki spełniała relację, o której mowa w art. 243 ust. 1 ustawy o finansach publicznych. Spełnienie dotyczyło zarówno relacji obliczonej na podstawie planu na dzień 30.09.2021 jak i w oparciu o kolumnę „2021 przewidywane wykonanie".

Fakt, że wynik budżetu bieżącego Gminy Książ Wielki został zrealizowany na poziomie wyższym niż planowano, wpłynie na poprawę wskaźnika z art. 243 ustawy o finansach publicznych od 2023 roku.

3.WINDYKACJA NALEŻNOŚCI PODATKOWYCH, OPŁAT LOKALNYCH I NALEŻNOŚCI CYWILNOPRAWNYCH W ROKU 2022

NALEŻNOŚCI, ZALEGŁOŚCI, NADPŁATY

Tabela 21: Zestawienie zmian w należnościach / zaległościach / nadpłatach w 2022 roku w stosunku do końca 2021 roku

Dział	Rozdział	Paragraf	Wyszczególnienie	Należności ogółem	Zaległości	Nadpłaty
400	40002	0830	Wpływy z usług	wzrost o 4 960,48 zł (z 97 808,15 zł do 102 768,63 zł)	wzrost o 2 407,15 zł (z 45 330,81 zł do 47 737,96 zł)	wzrost o 523,31 zł (z 6 527,31 zł do 7 050,62 zł)
400	40002	0920	Wpływy z pozostałych odsetek	wzrost o 3 207,76 zł (z 1 815,91 zł do 5 023,67 zł)	wzrost o 3 207,76 zł (z 1 815,91 zł do 5 023,67 zł)	-
700	70005	0470	Wpływy z opłat za trwały zarząd, użytkowanie i służebności	-	-	wzrost o 0,35 zł (z 0,35 zł do 0,70 zł)
700	70005	0750	Wpływy z najmu i dzierżawy składników majątkowych Skarbu Państwa, jednostek samorządu terytorialnego lub innych jednostek zaliczanych do sektora finansów publicznych oraz innych umów o podobnym charakterze	zmniejszenie o 25 807,40 zł (z 29 109,23 zł do 3 301,83 zł)	zmniejszenie o 24 681,10 zł (z 26 356,53 zł do 1 675,43 zł)	zmniejszenie o 1 142,29 zł (z 1 695,73 zł do 553,44 zł)
700	70005	0830	Wpływy z usług	zmniejszenie o 1 351,38 zł (z 15 365,92 zł do 14 014,54 zł)	wzrost o 1 166,99 zł (z 10 887,55 zł do 12 054,54 zł)	zmniejszenie o 147,16 zł (z 6 047,65 zł do 5 900,49 zł)
700	70005	0870	Wpływy ze sprzedaży składników majątkowych	wzrost o 6,38 zł (z 0,00 zł do 6,38 zł)	bez zmian (6,38 zł)	bez zmian (6,69 zł)
700	70005	0920	Wpływy z pozostałych odsetek	wzrost o 1 866,11 zł (z 2 702,20 zł do 4 568,31 zł)	wzrost o 1 866,11 zł (z 2 702,20 zł do 4 568,31 zł)	-
700	70007	0750	Wpływy z najmu i dzierżawy składników majątkowych Skarbu Państwa, jednostek samorządu terytorialnego lub innych jednostek zaliczanych do sektora finansów publicznych oraz innych umów o podobnym charakterze	wzrost o 28 325,63 zł (z 0,00 zł do 28 325,63 zł)	wzrost o 28 325,63 zł (z 0,00 zł do 28 325,63 zł)	wzrost o 762,18 zł (z 0,00 zł do 762,18 zł)
756	75601	0350	Wpływy z podatku od działalności gospodarczej	zmniejszenie o 14 898,47 zł	zmniejszenie o 14 898,47 zł	-

Dział	Rozdział	Paragraf	Wyszczególnienie	Należności ogółem	Zaległości	Nadpłaty
			osób fizycznych, opłacanego w formie karty podatkowej	(z 24 588,10 zł do 9 689,63 zł)	(z 24 588,10 zł do 9 689,63 zł)	
756	75615	0310	Wpływy z podatku od nieruchomości	wzrost o 534 100,20 zł (z 98 699,80 zł do 632 800,00 zł)	wzrost o 534 100,20 zł (z 98 699,80 zł do 632 800,00 zł)	bez zmian (3,00 zł)
756	75615	0320	Wpływy z podatku rolnego	zmniejszenie o 9 988,56 zł (z 10 282,16 zł do 293,60 zł)	zmniejszenie o 9 988,56 zł (z 10 282,16 zł do 293,60 zł)	wzrost o 14 913,41 zł (z 26,00 zł do 14 939,41 zł)
756	75615	0340	Wpływy z podatku od środków transportowych	wzrost o 10 100,00 zł (z 34 621,00 zł do 44 721,00 zł)	wzrost o 10 100,00 zł (z 34 621,00 zł do 44 721,00 zł)	-
756	75615	0910	Wpływy z odsetek od nieterminowych wpłat z tytułu podatków i opłat	wzrost o 104 723,11 zł (z 29 442,16 zł do 134 165,27 zł)	-	-
756	75616	0310	Wpływy z podatku od nieruchomości	wzrost o 2 031,65 zł (z 100 798,83 zł do 102 830,48 zł)	wzrost o 10 114,65 zł (z 91 907,83 zł do 102 022,48 zł)	zmniejszenie o 1 971,44 zł (z 5 159,47 zł do 3 188,03 zł)
756	75616	0320	Wpływy z podatku rolnego	zmniejszenie o 3 945,29 zł (z 73 375,50 zł do 69 430,21 zł)	zmniejszenie o 3 023,69 zł (z 71 634,90 zł do 68 611,21 zł)	wzrost o 1 197,52 zł (z 20 477,41 zł do 21 674,93 zł)
756	75616	0330	Wpływy z podatku leśnego	zmniejszenie o 45,39 zł (z 155,00 zł do 109,61 zł)	zmniejszenie o 36,39 zł (z 140,00 zł do 103,61 zł)	zmniejszenie o 6,00 zł (z 110,00 zł do 104,00 zł)
756	75616	0340	Wpływy z podatku od środków transportowych	zmniejszenie o 6 317,60 zł (z 12 611,08 zł do 6 293,48 zł)	zmniejszenie o 6 317,60 zł (z 12 611,08 zł do 6 293,48 zł)	wzrost o 4 220,00 zł (z 599,80 zł do 4 819,80 zł)
756	75616	0360	Wpływy z podatku od spadków i darowizn	wzrost o 18 621,56 zł (z 420,44 zł do 19 042,00 zł)	zmniejszenie o 420,44 zł (z 420,44 zł do 0,00 zł)	-
756	75616	0500	Wpływy z podatku od czynności cywilnoprawnych	zmniejszenie o 23,83 zł (z 48,37 zł do 24,54 zł)	zmniejszenie o 23,83 zł (z 48,37 zł do 24,54 zł)	-
756	75616	0910	Wpływy z odsetek od nieterminowych wpłat z tytułu podatków i opłat	wzrost o 28 425,21 zł (z 8 450,97 zł do 36 876,18 zł)	-	-
756	75618	0480	Wpływy z opłat za zezwolenia na sprzedaż	wzrost o 1 050,00 zł	wzrost o 1 050,00 zł (z 0,00 zł do 1 050,00	zmniejszenie o 0,35 zł

Dział	Rozdział	Paragraf	Wyszczególnienie	Należności ogółem	Zaległości	Nadpłaty
			napojów alkoholowych	(z 0,00 zł do 1 050,00 zł)	zł)	(z 0,35 zł do 0,00 zł)
801	80101	0970	Wpływy z różnych dochodów	wzrost o 2 479,34 zł (z 0,00 zł do 2 479,34 zł)	-	-
801	80104	0660	Wpływy z opłat za korzystanie z wychowania przedszkolnego	wzrost o 103,57 zł (z 916,72 zł do 1 020,29 zł)	wzrost o 186,57 zł (z 184,72 zł do 371,29 zł)	wzrost o 0,98 zł (z 0,00 zł do 0,98 zł)
801	80104	0920	Wpływy z pozostałych odsetek	wzrost o 1,53 zł (z 0,38 zł do 1,91 zł)	wzrost o 1,53 zł (z 0,38 zł do 1,91 zł)	-
801	80148	0670	Wpływy z opłat za korzystanie z wyżywienia w jednostkach realizujących zadania z zakresu wychowania przedszkolnego	wzrost o 469,87 zł (z 10 101,65 zł do 10 571,52 zł)	zmniejszenie o 110,13 zł (z 2 715,15 zł do 2 605,02 zł)	zmniejszenie o 80,95 zł (z 104,91 zł do 23,96 zł)
801	80148	0830	Wpływy z usług	wzrost o 6 581,69 zł (z 0,00 zł do 6 581,69 zł)	wzrost o 814,19 zł (z 0,00 zł do 814,19 zł)	wzrost o 234,77 zł (z 0,00 zł do 234,77 zł)
801	80148	0920	Wpływy z pozostałych odsetek	wzrost o 14,69 zł (z 11,37 zł do 26,06 zł)	wzrost o 14,69 zł (z 11,37 zł do 26,06 zł)	-
855	85502	0920	Wpływy z pozostałych odsetek	wzrost o 178,86 zł (z 826,87 zł do 1 005,73 zł)	wzrost o 178,86 zł (z 826,87 zł do 1 005,73 zł)	-
855	85502	2360	Dochody jednostek samorządu terytorialnego związane z realizacją zadań z zakresu administracji rządowej oraz innych zadań zleconych ustawami	wzrost o 22 261,08 zł (z 705 824,86 zł do 728 085,94 zł)	wzrost o 22 261,08 zł (z 705 824,86 zł do 728 085,94 zł)	-
900	90001	0830	Wpływy z usług	zmniejszenie o 454,05 zł (z 14 031,49 zł do 13 577,44 zł)	wzrost o 2 653,65 zł (z 6 520,75 zł do 9 174,40 zł)	zmniejszenie o 2 916,02 zł (z 3 090,80 zł do 174,78 zł)
900	90001	0920	Wpływy z pozostałych odsetek	wzrost o 594,66 zł (z 171,30 zł do 765,96 zł)	wzrost o 594,66 zł (z 171,30 zł do 765,96 zł)	-
900	90002	0490	Wpływy z innych lokalnych opłat pobieranych przez jednostki samorządu terytorialnego na podstawie odrębnych ustaw	wzrost o 19 606,01 zł (z 89 380,66 zł do 108 986,67 zł)	wzrost o 18 905,01 zł (z 89 275,66 zł do 108 180,67 zł)	wzrost o 6 643,72 zł (z 17 205,14 zł do 23 848,86 zł)
900	90002	0910	Wpływy z odsetek od nieterminowych wpłat z	wzrost o 6 700,66 zł	-	-

Dział	Rozdział	Paragraf	Wyszczególnienie	Należności ogółem	Zaległości	Nadpłaty
			tytułu podatków i opłat	(z 2 620,00 zł do 9 320,66 zł)		
900	90095	0970	Wpływy z różnych dochodów	-	-	wzrost o 2 000,00 zł (z 0,00 zł do 2 000,00 zł)
			Razem	wzrost o 733 578,08 zł (z 1 364 180,12 zł do 2 097 758,20 zł)	wzrost o 578 448,52 zł (z 1 237 584,12 zł do 1 816 032,64 zł)	wzrost o 24 232,03 zł (z 61 054,61 zł do 85 286,64 zł)

Gmina Książ Wielki posiada podpisane umowy cywilnoprawne z 2182 odbiorcami wody z wodociągów komunalnych.

Tabela 22.Wykonanie dochodów brutto za sprzedaż wody w Gminie Książ Wielki na 31.12.2022r.

	ZAL. POCZ.	PRZYPIS	ODPIS	WPŁATY	ZWROT	% WYKONANIE	ZAL. KOŃCOWA
ANTOLKA	1753,42	37256,06	0,00	38 678,85	0,00	99,15%	422,74
BOCZKOWICE	2217,13	162193,82	153,48	109 724,29	20,00	66,79%	2365,40
CISIE	3881,61	16208,45	0,00	16 114,56	0,00	80,21%	3391,75
CISIA WOLA	2530,24	15855,77	0,00	15 354,88	0,00	83,51%	3163,58
CZĘSTOSZOWICE	365,75	12973,67	0,00	12 956,14	59,24	96,68%	279,96
GIEBUŁTÓW	4043,42	18540,89	150,83	17 972,54	0,00	80,11%	4092,88
GŁ STARA WIEŚ	851,97	30818,06	0,50	30 906,74	0,00	97,59%	853,98
GŁ. WRZOSY	261,7	12742,05	0,00	13 075,33	0,00	100,55%	0,01
KONASZÓWKA	2905,93	32641,35	0,38	32 610,17	0,00	91,74%	3113,33
KRZESZÓWKA	79,06	17346,07	0,40	17 163,85	0,00	98,50%	272,06
KSIĄŻ MAŁY	2136,58	11361,79	0,00	10 921,55	0,00	80,91%	2577
KSIĄZ MAŁY KOL.	121,77	12466,81	0,18	12 516,22	0,00	99,43%	122,20
KSIĄŻ WIELKI	7910,01	106116,45	276,26	105 956,77	74,80	93,08%	10234,9
ŁAZY	1579,21	18430,5	664,27	18 373,85	0,00	94,98%	1297,34
MAŁOSZÓW	2455,4	11018,31	0,40	13 414,31	0,00	99,56%	296,07
MIANOCICE	764,94	21222,56	3,77	21 774,37	0,00	99,05%	215,64
MOCZYDŁO	630,79	46244,06	0,12	46 457,02	106,86	98,88%	2516,10
RZĘDOWICE	26,5	20999,49	41,08	20 559,40	0,00	97,97%	463,59

TOCHOŁÓW	787,96	45248,46	500,55	44 731,86	495,87	97,15%	910,58
TRZONÓW	1848,07	22623,55	0,01	24 156,61	0,00	98,71%	2245,13
WIELKA WIEŚ	1606,39	27820,5	0,07	29 858,77	0,00	101,47%	1217,86
ZARYSZYN	7750,16	19425,1	3,30	19 568,40	0,00	72,02%	7714,87
Razem	**46 508,01**	**719 553,77**	**1 795,60**	**672 846,48**	**756,77**	**92,18%**	**47 766,97**

Gmina Książ Wielki posiada podpisane umowy cywilnoprawne z 2206 odbiorcami wody z wodociągów komunalnych.

Tabela 23.Zaległości z tytułu umów cywilnoprawnych na 31.12. 2022r.

	Zaległości za wodę	Za usługi komunalne	Za czynsze	Za ścieki
Osoby fizyczne i prawne	47.737,96	12.054,54	30.001,06	9.174,40
SUMA	**98.967,96**			

Źródło: Opracowanie własne

W 2022 roku wystawiono 382 wezwania do zapłaty za wodę. Wysłano 215 wezwań do zapłaty za wywóz nieczystości oraz wysłano 63 wezwania do zapłaty za czynsze z mieszkań komunalnych i czynsze dzierżawne. Łącznie wysłano 660 wezwań do zapłaty zaległości.

Tabela 24.Zaległości z tytułu podatków i opłat lokalnych na 31.12. 2022r.

	Podatek od nieruchomości	Podatek rolny	Podatek leśny	Podatek od środków transportowych	Za odpady komunalne
Osoby fizyczne	102 022,48	68 611,21	103,61	6 293,48	108 180,67
Osoby prawne	632 800,00	293,60	0,00	44 721,00	0,00
RAZEM	**734 822,48**	**68 904,81**	**103,61**	**51 014,48**	**108 180,67**
SUMA	**963 026,05**				

Źródło: Opracowanie własne na podstawie sprawozdań Rb 27 za 2022r

W 2022 roku wystawiono 1146 upomnień do zapłaty za zaległości podatkowe na kwotę 481 097,61 zł. Wystawiono do Urzędu Skarbowego 39 tytułów wykonawczych na łączną kwotę 40 241,00 zł.

Tabela 25.Wykonanie dochodów z łącznego podatku (rolny , od nieruchomości i leśny os. fizyczne) w Gminie Książ Wielki na 31.12.2022r.

	ZAL. POCZ.	PRZYPIS	ODPIS	WPŁATY	ZWROT	% WYKONANIE	ZAL. KOŃCOWA
ANTOLKA	5 856,93	94 575,00	2 363,00	96 422,78	0,00	98,32	1 646,15
BOCZKOWICE	3 439,10	104 657,00	2 230,00	104 978,42	201,42	99,92	89,10
CISIE	7 634,55	50 431,00	1 597,00	49 402,54	18,00	87,45	7 084,01
CISIA WOLA	2 283,30	41 906,00	2 468,00	40 754,80	0,00	97,68	966,50
CZĘSTOSZOWICE	4 441,89	48 548,00	448,00	50 492,99	203,00	95,71	2 251,90
GIEBUŁTÓW	4 452,53	90 659,00	4 769,00	84 255,88	465,00	92,75	6 551,65
GŁ STARA WIEŚ	5 080,06	36 169,00	908,00	38 487,03	0,00	95,40	1 854,03
GŁ. WRZOSY	2 662,40	76 847,00	3 590,00	71 779,50	0,00	94,55	4 139,90
KONASZÓWKA	2 554,06	90 970,00	4 793,00	85 567,52	95,00	96,33	3 258,54

KRZESZÓWKA	4 490,62	64 386,00	1 624,00	62 838,65	0,00	93,44	4 413,97
KSIĄŻ MAŁY	1 490,60	76 214,00	2 011,00	73 248,60	54,00	96,70	2 499,00
KSIĄZ MAŁY KOL.	4 073,11	55 626,00	444,00	50 280,75	0,00	84,85	8 974,36
KSIĄŻ WIELKI	49 246,75	286 054,00	20 454,91	252 129,37	2 787,08	79,20	65 503,55
ŁAZY	9 707,63	48 001,00	4 535,40	47 806,03	0,00	89,90	5 368,20
MAŁOSZÓW	263,20	39 788,00	2 868,00	36 193,50	254,00	96,66	1 243,70
MIANOCICE	1 365,30	42 952,00	1 971,00	40 884,20	0,00	96,55	1 462,10
MOCZYDŁO	16 677,03	202 827,00	7 439,00	202 324,70	0,00	95,41	9 740,33
RZĘDOWICE	10,99	74 087,00	5 294,00	68 391,70	342,00	98,90	754,29
TOCHOŁÓW	235,32	66 904,00	1 825,00	67 018,75	974,00	101,12	-730,43
TRZONÓW	5 563,00	76 686,00	1 954,00	78 341,00	186,00	97,33	2 140,00
WIELKA WIEŚ	1 598,93	57 132,00	1 788,00	55 679,20	0,00	97,78	1 263,73
ZARYSZYN	15 455,15	116 809,00	3 942,00	111 420,39	59,00	86,78	16 960,76
Razem	**148 582,45**	**1 842 228,00**	**80 315,31**	**1 768 698,30**	**5 638,50**	**94,22**	**147 435,34**

IV. STAN MIENIA GMINY KSIĄŻ WIELKI

1.ROZWÓJ GOSPODARCZY GMINY KSIĄŻ WIELKI

W 2022 roku zarejestrowano poprzez Urząd Gminy w Książu Wielkim **15 nowych przedsiębiorców**, w tym: **12** zamieszkałych na terenie Gminy Książ Wielki i mających jednocześnie stałe miejsce wykonywania działalności na terenie Gminy Książ Wielki, **2** zamieszkałych na terenie Gminy Książ Wielki, nieposiadających stałego miejsca wykonywania działalności, **1** zamieszkałych poza terenem Gminy Książ Wielki i mających stałe miejsce wykonywania działalności poza terenem Gminy Książ Wielki.

Najczęściej wskazywanym przeważającym przedmiotem działalności tychże przedsiębiorców było:

01.62.Z- Działalność usługowa wspomagająca chów i hodowlę zwierząt gospodarskich (1 przedsiębiorca),

47.19.Z-Pozostała sprzedaż detaliczna prowadzona w niewyspecjalizowanych sklepach (1 przedsiębiorca**),**

47.76.Z- Sprzedaż detaliczna kwiatów, roślin, nasion, nawozów, żywych zwierząt domowych, karmy dla zwierząt domowych prowadzona w wyspecjalizowanych sklepach (1 Przedsiębiorca**),**

46.18.Z- Działalność agentów specjalizujących się w sprzedaży pozostałych określonych towarów (1 przedsiębiorca**),**

49.41.Z- Transport drogowy towarów (1 przedsiębiorca**),**

33.14.Z-Naprawa i konserwacja urządzeń elektrycznych (1 przedsiębiorca),

81.29.Z- Pozostałe sprzątanie (1 przedsiębiorca),

74.20.Z – Działalność fotograficzna (1 przedsiębiorca),

43.91.Z- Wykonywanie konstrukcji i pokryć dachowych (1 przedsiębiorca),

32.99.Z- Produkcja pozostałych wyrobów, gdzie indziej niesklasyfikowana (1 przedsiębiorca)
49.32.Z-Działalność taksówek osobowych (1 przedsiębiorca)
25.12.Z-Produkcja metalowych elementów stolarki budowlanej (1 przedsiębiorca)
96.02.Z-Fryzjerstwo i pozostałe zabiegi kosmetyczne (2 przedsiębiorców)
86.90.A-Działalność fizjoterapeutyczna (1 przedsiębiorca)

W 2021 r. wpisu o zakończenie działalności gospodarczej, poprzez Urząd Gminy w Książu Wielkim dokonało **11 przedsiębiorców**, w tym **11** posiadających stałe miejsce wykonywania działalności na terenie Gminy Książ Wielki i **0** przedsiębiorców zamieszkałych poza terenem Gminy Książ Wielki i mających stałe miejsce wykonywania działalności poza terenem Gminy Książ Wielki.

Najczęstszym przeważającym przedmiotem działalności wyrejestrowanych podmiotów było: **47.51.Z – Sprzedaż detaliczna wyrobów tekstylnych prowadzona w wyspecjalizowanych sklepach** (1 przedsiębiorca) ,**47.99.Z- Pozostała sprzedaż detaliczna prowadzona poza siecią sklepową, straganami i targowiskami** (2 przedsiębiorca), **41.20.Z- Roboty budowlane związane ze wznoszeniem budynków mieszkalnych i niemieszkalnych** (1 przedsiębiorca), **49.32.Z- Działalność taksówek osobowych** (1 przedsiębiorca), **47.76.Z- Sprzedaż detaliczna kwiatów, roślin, nasion, nawozów, żywych zwierząt domowych, karmy dla zwierząt domowych prowadzona w wyspecjalizowanych sklepach** (1 przedsiębiorca), **47.71.Z- Sprzedaż detaliczna odzieży prowadzona w wyspecjalizowanych sklepach** (1 przedsiębiorca), **22.23.Z- produkcja wyrobów dla budownictwa z tworzyw sztucznych** (1 przedsiębiorca), **43.22.Z- Wykonywanie instalacji wodno-kanalizacyjnych, cieplnych, gazowych i klimatyzacyjnych** (1 przedsiębiorca), **23.70.Z-Cięcie formowanie i wykańczanie kamienia** (1 przedsiębiorca), **86.90.B-działalność pogotowia ratunkowego** (1 przedsiębiorca).

Tabela 26.Klasyfikacja firm według rodzajów prowadzonej działalności gospodarczej w gminie Książ Wielki.

Rodzaj działalności	Liczba firm	%
Handel hurtowy i detaliczny : naprawa pojazdów samochodowych , wyłączając motocykle	62	25,83
Budownictwo	55	22,92
Transport i gospodarka magazynowa	33	13,75
Przetwórstwo przemysłowe	15	6,25
Działalność profesjonalna , naukowa i techniczna	15	6,25
Opieka zdrowotna i pomoc społeczna	9	3,75
Rolnictwo , leśnictwo , łowiectwo i rybactwo	8	3,33
Pozostała działalność usługowa	10	4,17
Działalność w zakresie usług administrowania i działalność wspierająca	8	3,33
Działalność związana z zakwaterowaniem i usługami gastronomicznymi	6	2,5
Informacja i komunikacja	6	2,5
Działalność finansowa i ubezpieczeniowa	4	1,67
Działalność związana z obsługą rynku nieruchomości	3	1,25
Dostawa wody ;gospodarowanie ściekami i odpadami oraz działalność związana z rekultywacją	2	0,83
Edukacja	2	0,83
Administracja publiczna oraz polityka gospodarcza i	1	0,42

społeczna		
Działalność związana z kultura, rozrywka i rekreacją	1	0,42
Razem	**240**	**100%**

FOT. FHU „AGA-GAZ' Barbara Smaglowska.

Fot. ZOMAR-Centrum Rolniczo-Ogrodnicze w Głogowianach

FOT. „TPN" Pomoc Drogowa Adam Caban

Fot .Centrala Nasienna w Książu Wielkim

Fot. **Salony Fryzjerskie: Danuta Chudyka** **Fot. PPHU „CALLISTO" Przemysław Machnik w Krzeszówce**

Fot. **FHU „BOBI" Robert Pachoł –Zameczek w Książu Wielkim** **Fot. Krakowski Bank Spółdzielczy w Książu Wielkim**

Fot. **PHU „ AUTO-GUM" Bogumiła Gołąb** **Fot. Rynek- Zakład Fryzierski oraz Ubezpieczenia**

Tabela 27. Firmy prowadzące działalność gospodarczą w Gminie Książ Wielki w 2022r.

Sołectwo Gminy Książ Wielki	Firmy prowadzące działalność gospodarczą
Książ Wielki	FHU „AGA-GAZ' Barbara Smaglowska –sprzedaż detaliczna paliw do pojazdów silnikowych
	Przedsiębiorstwo Usługowo –Handlowe –Stanisław Zegan
	Transport Drogowy-Handel -Andrzej Górnik
	PHUP „Wojstaś" s c BMJ s.c. Wojciech Biedrzyński
	„TPN" Pomoc Drogowa –Transport-Mechanika Pojazdowa –Blacharstwo-Lakiernictwo Adam Caban
	Krakowski Bank Spółdzielczy Filia Książ Wielki
	Indywidualne Praktyki Lekarskie: Bożena Płonczyńska Agata Pilszak Małgorzata Dratwińska -Michta
	Gabinety Weterynaryjne: Lek. wet. Jarosław Ciepluch Lek. wet. Łukasz Kopeć Lek. wet. Andrzej Pluta Lek. wet. Dariusz Rędziak
	Apteka Prywatna – Maria Plucińska
	Usługi Stolarskie Jacek Sito
	Sklep BMJ s.c. Jolanta Biedrzyńska
	Sklep Sprzedaż Odzieży i obuwia – Justyna Sojka
	FHU"ROBEN" Robert Ptak
	Pracownia cukiernicza –Wyroby własne- Piotrowski Sylwester
	Sklep Owocowo-Warzywny „BAZAREK" Radosław Jarno
	PUH AUTO MARK –Ośrodek Szkolenia Zawodowego -Marek Puto
	PHU TANK-MAR Rzymkiewicz Marian- „ PHU ZOMMAR „
	FHU „Książak" – Mirosław Żyłowicz -sprzedaż detaliczna kwiatów , roślin, nasion....
	Księgarnia –Maria Syska
	Kwiaciarnia –Piotr Jurkowski
	Salony Fryzjerskie: Danuta Chudyka Jolanta Sito Beata Otak Katarzyna poniewierka Kinga Zygula
	FHTS „KERA" Andrzej Pazera –hurtowa sprzedaż żywych zwierząt
	FHU „BOBI" Robert Pachoł
	„Karczma" Halina Tabor
	BAR „ Gwiazda"-Jolanta Niemiec

	Estrada Miechowska – Tomasz Zobczyński
	„FRESCO" Łukasz Włosak- Produkcja urządzeń i instrumentów oraz wyrobów medycznych
Książ Wielki	„ANIKOL" Jerzy Kruczek _Produkcja elektrycznego sprzętu oświetleniowego
	SPALMED –Robert Karpa
	Przewóz osób – Jerzy Cież
	Usługi TAXI: Agnieszka Grabania Tadeusz Kielian Edward Rosół Tomasz Śmierciak Rafał Gawęcki
	Skup, Sprzedaż Samochodów „K U K MISIA" Grażyna Szarek
	PHU „ AUTO-GUM" Bogumiła Gołąb
	Nauka Jazdy- Józef Orlicki
	„MIL-BUD" Grzegorz Milewski –Roboty związane z budową inżynierii wodnej
	„KRZYCH-BUD" Krzysztof Markowicz – Roboty budowlano-Wykończeniowe
	„Grzechu Warte"-Grzegorz Chabasiewicz produkcja makaronów , kuskusu , i podobnych wyrobów
	P D R-Biuro Doradztwa Rolniczego- Tomasz Janus
	„RAJTAX" Biuro Rachunkowe- Radecka –Krzystek Jadwiga
	THU-Transport Drogowy towarów-Czesław Banasiewicz
	THU-Transport Drogowy towarów-Marek Banasiewicz
	ELTOM –Usługi Finansowe Elżbieta Tomczyk –Ubezpieczenia ,Fundusze Emerytalne
	Ubezpieczenia :Jadwiga Szumerowska Agnieszka Kamińska
	B & P"a HEAVY SCRAP –Anna Madetko- Działalność obiektów służących poprawie kondycji fizycznej
	„FIANO" Spółka z o.o.-Stacja paliw, sklep i bar
	„ARGE" paliwa – Stacja paliw, sklep
	Firma ROGALA – Delikatesy Centrum
	FHU „Maja" _sklep budowlany
	Schronisko młodzieżowe Zamek Mirów
Antolka	„CYPIS BRUK" Paweł Pazera Roboty związane z budową Dróg i autostrad
	Firma Budowlana „INTER_ STAL" Tomasz Oczkowicz Firma Budowlana „INTER_ STAL" Mariusz Oczkowicz
	FHU Katarzyna Rał - Tynkowanie
	Usługi Remontowo-Budowlane –Krzysztof
	Zakład Usługowo-Handlowy Instalacje WOD-KAN.C.O i GAZ Damian Rał
	PGA ARGO Paweł Gniewek –Sprzedaż Hurtowa Maszyn Rolniczych

	Gabinet Stomatologiczny –Katarzyna Jedynak -Skałoń
Boczkowice	**Czesław Bróg- Roboty Budowlano -Wykończeniowe**
	TRANSFER: Łukasz Kopeć **Paweł Kopeć**
	Jacek Kowalski –Transport Drogowy Towarów
	Marian Brodowicz – Hurtowa Sprzedaż Zboża
Cisia Wola	**„VIKAR" -Magdalena Owczarz – sprzedaż hurtowa pozostałych maszyn**
	„ELAUT" Artur Owczarz
	Janusz Kustosz -Biuro inżynierskie „ ISIS" Działalność w zakresie architektury
	Mateusz Kolano -wykonywanie instalacji elektrycznych
	Rafał Hencel- Usługi leśne
	Zakład Wodno-Kanalizacyjne C.O. GAZ Adam Burzyński
Cisie	**Paweł Pluta IT- Działalność związana z oprogramowaniem**
	Piotr Szostak- Wynajem i dzierżawa pozostałych pojazdów samochodowych
Częstoszowice	**„EUROSYSTEM „ Paweł Milewski -Transport Drogowy Towarów**
	M-trans Dagmara Romanowska
	Mateusz Romanowski „ REM MAT" -malowanie i szklenie
	Usługi geodezyjno- kartograficzne Musiał Grzegorz
	Usługi Geodezyjne Zofia Musiał
Giebułtów	**Artur Dawidowicz -Ogrodnik**
	Danuta Lipiarz – Sprzedaż detaliczna w sklepie
	FHU „MAXI-CAR "Wojciech Zegan
	FHU - Henryk Huma
	„Just-Fizjo"-Gabinet Fizjoterapii Justyna Beneś -Marchewka
	Tomasz Kawiorski -Pośrednictwo w obrocie nieruchomościami
	Konrad Horyń – Firma budowlana
	Michał Krzywda- Sklep spożywczo-Przemysłowy „ ADRIAN"
	Paweł Zyguła „TRANSOW"
	Stanisław Zyguła -pozostałe sprzątanie
Głogowiany - Wrzosy	**ZOMAR-Centrum Rolniczo-Ogrodnicze –Katarzyna Szwej**
	Usługi Remontowo Budowlane –Krzysztof Górnik i Dominik Górnik _posadzkarstwo ,tapetowanie i oblicowanie scian
	Jerzy Baranek – Lakiernictwo i blacharstwo samochodowe
	Michał Kulig - Konserwacja i naprawa pojazdów
	„AR-BUD" Arkadiusz Drożdżowski –specjalistyczne roboty budowlane
Konaszówka	**Usługi Remontowo Budowlane i Naprawa AGD Krzysztof Renbilans**
	„TRAKTTRANS"- Karol Paprota – Transport Międzynarodowy
	MTW- Michał Plutecki – Konserwacja i naprawa pojazdów samochodowych

	Usługi ślusarskie Michał Gąsior
Krzeszówka	**PPHU „CALLISTO" Przemysław Machnik**
	Marcin Dłubacz – Naprawa pojazdów
	Sklep spożywczo-Przemysłowy Małgorzata Kućmierz
	Kosmetyczka Mobilna _Anna Musiał - Fryzjerstwo
Książ Mały	**Przedsiębiorstwo Handlowo Usługowe –Damian Szyńcowicz –skup zboża**
	„SMOK"-Sklep spożywczy
Książ Mały - Kolonia	**Agnieszka Dyląg- Wykonywanie instalacji elektrycznych**
	„POD ZIELONYM JAWOREM" Jacek Jagiełka-Tapicerstwo
	Piotr Kucharz – Firma Remontowo- Budowlana
	Mariusz Wąs Brukarstwo, Usługi Budowlane
	„BRUKOFLIZY" Andrzej Szwaczka- Realizacja Projektów Budowlanych
	„INSPIRATOT"- Janusz Gajos
Łazy	**Firma Budowlana Łukasz Mazur – Roboty budowlane**
	„GRE-ROL" Katarzyna Grela -Naprawa i konserwacja maszyn
	FHU Krzysztof Szostak –sprzedaż hurtowa zboża
	„QUERTUS" - Krzysztof Kocznur – Zakładanie stolarki budowlanej
Małoszów	**Anna Horyń -Firma budowlana**
	Artur Woźniak „INSTAL-T" przygotowanie terenów pod budowę
	„DACH-MIX' Mateusz Florek- Wykonywanie konstrukcji pokryć dachowych
	FUH-SZYCH-Piotr Szych
	Wiesław Woźniak – Firma Transportowo Usługowa „ TRANS-INSTAL"
	Wojciech Tkaczewski – Firma OPERATOR
Mianocice	**Elektro- Lght- Robert Bijak – naprawa i konserwacja urządzeń elektrycznych**
	„ANMAT" Mateusz Kucharski Transport Drogowy Towarów
	FHU „FASADA" Piotr Kwiecień
	FUH „ LUST-BUD" Łukasz Stachurski – Roboty budowlane
Moczydło	**WOODSTONE- Sebastian Szafrański –produkcja mebli**
	SEGA- Sebastian Świderek –produkcja mebli biurowych i sklepowych
	„ECO MAX" Rafał Majda- wykonywanie instalacji elektrycznych
	„AUTO PAT" Patryk Kucharski –Mechanika pojazdowa -blacharstwo- Lakiernictwo
	Firma Usługowo-Transportowa –Łukasz Karwat
	Anna Skóra –Sprzedaż detaliczna żywności prowadzonych na straganach i targowiskach
Rzędowice	**Anna Pachoł FHUP „FORUM" Sprzedaż Hurtowa Materiałów Budowlanych**
	FHU Sławomir Pachoł – Sprzedaż Hurtowa drewna i materiałów budowlanych
	„WESTER" Sylwester Pachoł – Sprzedaż hurtowa i detaliczna pozostałych pojazdów samochodowych
	Mariusz Pachoł PROJEKT- działalność w zakresie specjalistycznego projektowania

	Agata Rak Kowalska _Fotografia i Film- Działalność fotograficzna
	SOUNDTEAM –Justyna Molenda – działalność wspomagająca wystawianie przedstawień artystycznych
Tochołów	**Firma usługowa Zofia Jankowska**
	Fryzjerstwo na telefon- Anna Brzeszcz
	Usługi dekarskie – Krystian Krzywda
	„MASTER-DOM"-Adam Halkiewicz- Posadzkarstwo, tapetowanie i oblicowanie ścian
	Mobilne Studio Urody „JUST BEAUTY" Justyna Gawlikowska
	„RAF-KOP" Rafał Gawlikowski – roboty związane z budową dróg
	Sebastian Tkaczewski -„SEPAKA" -produkcja konstrukcji metalowych i ich części
	„SUNRISE" Piotr Szaleniec -sprzedaż detaliczna części do pojazdów
	Usługi Remontowo Budowlane - Kamil Musiał
	Zakład Stolarski _ czeladnik – Henryk Szaleniec
	Usługi transportowe - Jacek Gawlikowski
Trzonów	**Zakład Produkcyjny – Marek Trela- Naprawa i konserwacja maszyn**
Wielka Wieś	**„JAR-US" Żelaśkiewicz Jarosław Konserwacja i naprawa pojazdów samochodowych**
	FUH „KERAZ" Arkadiusz Pazera –sprzedaż hurtowa żywych zwierząt
	Firma Remontowo-Budowlana „KREATOR" -1 Mirosław Gębka
	„KREATOR" Ewa Gębka – sprzedaż Hurtowa drewna , materiałów budowlanych i wyposażenia sanitarnego
	Zbigniew Niemiec –Roboty Budowlano- Tynkarskie
	PPHU „RAWA-MET" Urszula Walczak
	„MB-PROJEKT" Monika Bartosik –KARP-Działalność w zakresie architektury
Zaryszyn	**FUH „Master FACH" Wiesław Kowalski-Usługi tynkowania**
	„GREG-TYNK" Teodozja Hałat – Usługi budowlane
	FHU Damian Łyś – Specjalistyczne roboty budowlane
	FHU „PAWLIK" Pawlik Grzegorz
	Bożena Wywiał – Sprzedaż jaj
	Łukasz Leks- Produkcja pieczywa

2. KIERUNKI PRZESTRZENNEGO ZAGOSPODAROWANIA GMINY KSIĄŻ WIELKI.

Podstawowy zarys i kierunki zagospodarowania gminy określa studium uwarunkowań i kierunków zagospodarowania przestrzennego gminy. Jest to dokument planistyczny o charakterze ogólnym, obejmujący obszar całej gminy. Celem studium jest określenie polityki przestrzennej gminy, w tym lokalnych zasad gospodarowania przestrzennego, w oparciu o diagnozę uwarunkowań zagospodarowania przestrzennego.

W Gminie Książ Wielki obowiązuje Studium uwarunkowań i kierunków zagospodarowania przestrzennego gminy przyjęte Uchwałą Nr III/27/2002 Rady Gminy w Książu Wielkim z dnia 27 grudnia 2002 roku. Szczegółowe zasady przeznaczenia terenów, w tym dla

inwestycji celu publicznego, oraz określenia sposobów ich zagospodarowania i zabudowy ustalane są w miejscowych planach zagospodarowania przestrzennego.

Według stanu na 31 grudnia 2022 roku na terenie Gminy Książ Wielki obowiązują częściowe miejscowe plany zagospodarowania przestrzennego w trzech miejscowościach: Książ Wielki, Moczydło, Antolka, które zajmują 45 ha powierzchni. W związku z podjętą Uchwałą Rady Gminy z dnia 10 maja 2019 roku nr VI/50/2019 w sprawie przystąpienia do sporządzenia Studium Uwarunkowań i Kierunków Zagospodarowania Przestrzennego Gminy Książ Wielki obszar całej gminy , w jej granicach administracyjnych na podstawie ustawy z 27 marca 2003r. 0 planowaniu i zagospodarowaniu przestrzennym (Dz. U. z 2018r. poz. 1945 z późn. zm.) oraz rozporządzenia Ministra Infrastruktury w sprawie zakresu projektu studium uwarunkowań i kierunków zagospodarowania przestrzennego gminy (Dz. U. nr 118 poz. 1233) w przetargu nieograniczonym wybrana została Firma Planowanie Przestrzenne –Anna Woźnicka i Sylwia Miszczek Spółka z o.o. z siedzibą w Łodzi ul. Roja 39/74 , 91-134 Łódź.

Fot. *Studium uwarunkowań i kierunków zagospodarowania przestrzennego Gminy Książ Wielki.*

Uchwałą Rady Gminy w Książu Wielkim nr XX/168/2021 Uchwalono Studium uwarunkowań i kierunków zagospodarowania przestrzennego Gminy Książ Wielki. Prace nad Studium rozpoczęto w roku 2019 na podstawie Uchwały nr VI/50/2019 z dnia 10 maja 2019 r., w związku z dezaktualizacją Studium z roku 2002.

Decyzje o warunkach zabudowy oraz o lokalizacji inwestycji celu publicznego

W ramach obowiązków realizowanych w zakresie zagospodarowania przestrzennego w Urzędzie Gminy Książ Wielki prowadzone były postępowania o wydanie decyzji o warunkach zabudowy oraz decyzji o lokalizacji inwestycji celu publicznego. Ich zestawienie za rok 2022, z odniesieniem do roku 2021 i 2020, przedstawiają poniższe tabele.

Tabela 28.Decyzje o warunkach zabudowy

Decyzje o warunkach zabudowy	2020	2021	2022
mieszkaniowe jednorodzinne	26	30	16
Mieszkaniowe wielorodzinne	0	0	1
usługi	1	2	2
inne	13	26	20

Decyzje odmowne	0	0	0

Tabela. 29.Decyzje o lokalizacji inwestycji celu publicznego

Decyzje o lokalizacji inwestycji celu publicznego	2020	2021	2022
Wodno-kanalizacyjne	1	2	0
Gazowe	4	1	1
Energetyczne	2	4	1
Inne, (oświetlenie drogowe, obiekty oświatowe i sportowe	1	0	4
Decyzje odmowne	0	0	0
Wnioski bez rozpatrzenia	0	0	0
Wnioski wycofane	0	1	0

2.INFORMACJA O STANIE MIENIA KOMUNALNEGO

Mienie komunalne Gminy Książ Wielki, będące w dyspozycji i użytkowaniu jednostek organizacyjnych, uwzględniając jego wartość, ujmowaną w prowadzonej ewidencji księgowej w postaci rzeczowego majątku trwałego brutto, stanowiło na dzień 31 grudnia 2021 r. kwotę łączną 82 284 249,32 zł. Po uwzględnieniu zużycia w postaci umorzenia, wartość netto tego mienia stanowiła kwotę łączną 42 489 906,13zł . Na dzień 31 grudnia 2022r. wartość netto stanowi kwotę 46 659 489,16 co daje wzrost (po uwzględnieniu umorzenia) o kwotę 4 169 583,03 zł.

Zaplanowane wielkości tych środków na koniec 2022 r. w porównaniu do stanu na 31.12.2021 roku. przedstawiono w poniższej tabeli:

Tabela nr 30.

Wyszczególnienie	Wartość brutto	Umorzenie	Wartość netto	Stopień umorzenia
Stan na 31.12.2021 r.	**82 284 249,32**	**39 794 343,19**	**42 489 906,13**	**48,36 %**
Stan na 31.12.2022 r.	**89 781 534,78**	**43 122 045,62**	**46 659 489,16**	**48,03 %**
Planowany stan na 31.12.2023	**89 818 369,26**	**46 112 627,53**	**43 705 741,73**	**51,34 %**

Wg stanu na dzień 31 grudnia 2022 r. umorzenie środków trwałych będących w użytkowaniu przez wszystkie jednostki organizacyjne Gminy Książ Wielki, stanowiło kwotę łączną 43 122 045,62 zł, co wskazuje, że stopień ich umorzenia wyniósł 48,03 %.

Tabela nr 31. Struktura aktywów trwałych Gminy Książ Wielki w 2022 roku.

	Wyszczególnienie	**Stan na 31.12.2021**	**Struktura**	**Stan na 31.12.2022**	**Struktura**
1	Rzeczowe aktywa trwałe	83 532 444,85	99,80 %	90 112 549,42	99,77%
1.1	Środki trwałe	79 033 357,27	95,22 %	86 171 781,70	95,41%
1.2	Inne środki trwałe	3 081 832,22	3,72%	3 403 598,73	3,77%
1.3	Inwestycje rozpoczęte	1 417 673,84	1,69 %	537 168,99	0,59%

2.	Pozostałe aktywa trwałe	169 478,31	0,20%	206 154,35	0,23%
2.1	Wartości niematerialne i prawne	160 501,31	0,19%	197 177,35	0,22%
2.2	Długoterminowe aktywa finansowe	8 977,00	0,01%	8 977,00	0,01%
2.3	Długoterminowe należności budżetowe	0,00	0,00%	0,00	0,00%
	Aktywa trwałe ogółem	**83 697 923,16**	**100%**	**90 318 703,77**	**100%**

W strukturze rzeczowych aktywów trwałych największą pozycję stanowią na dzień 31.12.2022r. rzeczowe aktywa trwałe 99,77 % ,w tym środki trwałe 95,41 % , inne środki trwałe 3,77 %.

Tabela nr 32. Dynamika wartości aktywów trwałych Gminy Książ Wielki w 2022 roku.

	Wyszczególnienie	**Stan na 31.12.2021**	**Stan na 31.12.2022**	**Dynamika[%]**	**Zmiana wartości +/-**
1	Rzeczowe aktywa trwałe	83 532 444,85	90 112 549,42	107,88%	6 580 104,57+
1.1	Środki trwałe	79 033 357,27	86 171 781,70	109,03%	7 138 424,43+
1.2	Inne środki trwałe	3 081 832,22	3 403 598,73	110,44%	321 766,51+
1.3	Inwestycje rozpoczęte	1 417 673,84	537 168,99	37,89%	-880 504,85
2.	Pozostałe aktywa trwałe	169 478,31	206 154,35	121,64%	+36 676,04
2.1	Wartości niematerialne i prawne	160 501,31	197 177,35	122,85%	+36 676,04
2.2	Długoterminowe aktywa finansowe	8 977,00	8 977,00	100%	0,00
2.3	Długoterminowe należności budżetowe	0,00	0,00	0,00%	0,00
	Aktywa trwałe ogółem	**83 697.923,16**	**90 318 703,77**	**107,91%**	**+6 620 780,61**

Rzeczowe aktywa trwałe wg stanu na dzień 31. 12. 2022 roku zwiększyły się o 7,91% w porównaniu do 31.12.2021 roku. Związane to jest między innymi z inwestycjami przyjętymi na stan środków trwałych .

Wykres.5.Struktura środków trwałych Gminy Książ Wielki

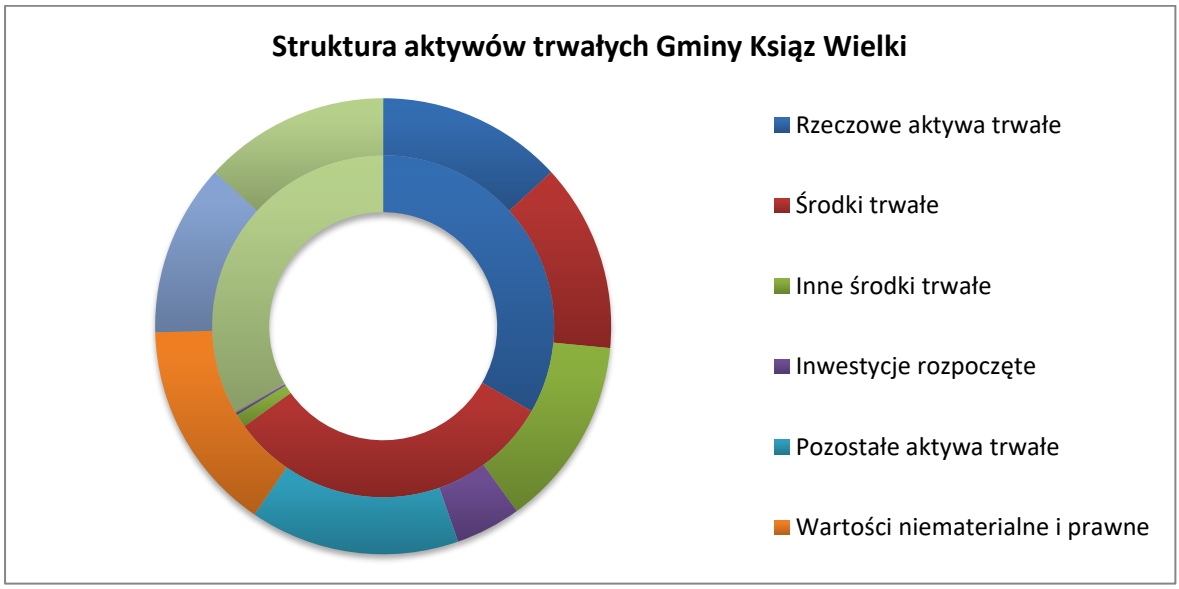

Tabela nr 33.Mienie Gminy Książ Wielki- w podziale na jednostki organizacyjne wg formy dysponowania w wartości brutto na dzień 31.12.2022r.

l.p	Nazwa jednostki organizacyjnej	Grunty Pow.	Grunty Wartość	Budynki i budowle	Inne środki trwałe	Pozostałe aktywa	Razem	Formy Dysponowania	Podstawa prawna
1.	Urząd Gminy W Książu Wielkim	199,0963	3 072945,28	67 982772,86	4666690,14	1228420,68	76 950 828,96	Własność	
2.	Szkoła Podstawowa w Antolce	0,00	0,00	22 315,69	538 442,28	13569,05	574327,02	Trwały Zarząd	D.RR.VII I.SJ.7723/2-7/03
3.	Centrum Usług Wspólnych Książu Wielkim	0,00	0,00	0,00	95 195,07	20 398,60	115593,67	Trwały Zarząd	
4.	Zespół Szkolno-Przedszkolny W Książu Wielkim	1,5667	125 596,00	7 211 921,05	760232,83	33 954,00	8131703,88	Trwały Zarząd	A.N.2245/97
5.	Szkoła Podstawowa W Książu Małym	0,9728	38.920,00	461 817,64	271735,03	8 617,25	781089,92	Trwały Zarząd	D.RR.VII I.SJ.7723/2-6/03
7.	Publiczny Zakład Opieki Zdrowotnej w Książu Wielkim	0,3961	39.610,00	2 455 759,75	351526,59	16 269,18	2.863165,52	Trwały Zarząd	A.N.2610/95
8.	Warsztaty Terapii Zajęciowej w Rzędowicach	0,00	0,00	0,00	213 724,64	725,56	214450,20	własność	
9.	Gminny Ośrodek Pomocy Społecznej w Książu Wielkim	0,00	0,00	0,00	94417,87	15082,85	109500,72	własność	
10	Biblioteka Publiczna w Książu Wielkim	0,00	0,00	0,00	25 364,13	15 510,76	40 874,89	własność	
	Razem	202,0319	3277071,28	78134586,99	7017328,58	1352547,93	89781534,78		

<u>Mienie gminne – grunty.</u>

Łączna wartość gruntów Gminy Książ Wielki wynosi na dzień 31.12.2022 r. 3 277 071,28 zł i zwiększyła się o kwotę 6 566,00 zł.

Wg prowadzonej ewidencji gruntów wynika, że Gmina Książ Wielki według stanu na 31.12.2022 posiadała gruntów ogółem 202,0319 ha, co w porównaniu do stanu na 31.12.2021 r. stanowiło zwiększenie o 0,6566 ha.

Tabela nr34. Powierzchnia gruntów z zasobu Gminy Książ Wielki .

L.P.	Miejscowość	Stan na dzień 31.12.2021[ha]	Stan na dzień 31.12.2022[ha]	Dynamika [%]
1.	Antolka	4,9162	4,9162	100 %

2.	Boczkowice	11,3600	11,3600	100 %
3.	Cisie	3,7570	3,7570	100 %
4.	Cisia Wola	8,7421	8,7421	100 %
5.	Częstoszowice	10,2340	10,8965	106,47%
6.	Giebułtów	17,7942	17,7883	99,96 %
7.	Głogowiany	4,0577	4,0577	100 %
8.	Konaszówka	8,0080	8,0080	100%
9.	Krzeszówka	14,579	14,579	100 %
10.	Książ Mały Kolonia	7,6418	7,6418	100 %
11.	Książ Mały	6,7618	6,7618	100 %
12.	Książ Wielki	11,6520	11,6520	100 %
13.	Łazy	6,9727	6,9727	100 %
14.	Małoszów	5,2265	5,2265	100 %
15.	Mianocice	23,3866	23,3866	100 %
16.	Moczydło	14,2816	14,2816	107 %
17.	Rzędowice	12,7594	12,7594	100 %
18.	Tochołów	4,2540	4,2540	100 %
19.	Trzonów	0,6200	0,6200	100%
20.	Wielka Wieś	11,4748	11,4748	100 %
21.	Zaryszyn	12,8949	12,8949	100%
	Razem	**201,3753**	**202,0319**	**100,32%**

Grunty komunalne Gminy Książ Wielki po weryfikacji z zasobem geodezyjnym Starostwa Powiatowego w Miechowie przedstawiają następującą strukturę:

Tabela nr 35. Struktura gruntów Urzędu Gminy Książ Wielki.

Wyszczególnienie	Stan na 01.01.2022r.[ha]	Stan na 31.12.2022 r.[ha}	Zmiana stanu 01.01.22r. – 31.12.22r.	Struktura[%] 31.12.2022
Grunty ogółem	**201,3753**	**202,0319**	**+0,6566**	**100%**
w tym :				
-rolne	21,776	21,88	+0,104	10,83%
-działki pod drogami	152,1252	152,67	+0,5448	75,57%
-lasy	12,2334	12,2334	-	6,06%
-działki zabudowane	11,3641	11,3641	-	5,62%
-pozostałe	3,8766	3,8844	+0,0078	1,92%

W strukturze gruntów Gminy Książ Wielki dominują grunty pod drogami 75,57%, rolne 10,83% ogółu , znaczącą pozycję zajmowały lasy 6,06 % oraz działki zabudowane 5,62 %.

Gmina Książ Wielki posiada 759 działek(w tym 6 oddanych w trwały zarząd) o wartości 3 277 071,28

Tabela nr 36.Majątek jednostki samorządu terytorialnego- Gmina Książ Wielki- zestawienie zbiorcze na 31.12.2022 r.

L.p.	Wyszczególnienie /jednostka budżetowa	Wartość netto	Umorzenie	Wartość Brutto
1.	Urząd Gminy w Książu Wielkim	40 694 629,23	36 247 222,73	76 941 851,96
2.	Szkoła Podstawowa w Antolce	1 655,27	572 671,75	574 327,02
3.	Zespół Szkolno-Przedszkolny w Książu Wielkim	4 443 976,46	3 687 727,42	8 131 703,88
4.	Szkoła Podstawowa w Książu Małym	152 005,76	629 084,16	781 089,92
5.	Publiczny Zakład Opieki Zdrowotnej w Książu Wielkim	1 331 743,86	1 531 421,66	2 863 165,52

6.	Biblioteka Publiczna w Książu Wielkim	0,00	40 874,89	40 874,89
7.	Centrum Usług Wspólnych w Książu Wielkim	12 742,80	102 850,87	115 593,67
8.	Warsztaty Terapii Zajęciowej w Rzędowicach	0,00	214 450,20	214 450,20
9.	Gminny Ośrodek Pomocy Społecznej w Książu Wielkim	13 758,78	95 741,94	109 500,72
	Razem	**46 650 512,16**	**43 122 045,62**	**89 772557,78**

Tabela nr 37. Wielkość środków trwałych w poszczególnych grupach rodzajowych wg stanu netto na dzień 31 grudnia 2022 r.

Lp.	Wyszczególnienie	Stan na 31.12.2022r.	Struktura
1	**Grunty**	3 277 071,28	7,03%
2	**Budynki i lokale**	17 368 510,15	37,24 %
3	**Obiekty inż. lądowej i wodnej**	23 103 853,39	49,54 %
4	**Kotły i maszyny energetyczne**	1 800 400,50	3,85%
5	**Maszyny, urządzenia i aparaty ogólnego stosowania**	56 843,27	0,12%
6	**Maszyny, urządzenia i aparaty specjalne branżowe**	47 609,25	0,08%
7	**Urządzenia techniczne**	103 330,82	0,22%
8	**Środki transportowe**	640 632,16	1,38%
9	**Narzędzia, przyrządy i wyposażenie**	252 261,34	0,54 %
	RAZEM	**46 650 512,16**	**100%**

Z powyższej tabeli wynika, że w wartości netto środków trwałych dominującą pozycję stanowią trzy grupy: obiekty inżynierii lądowej i morskiej 49,54% , budynki i budowle 37,24%, oraz grunty 7,03%. Grupy stanowią łącznie 93,81 % ogólnej wartości.

Wykres 6. Struktura środków trwałych Gminy Książ Wielki

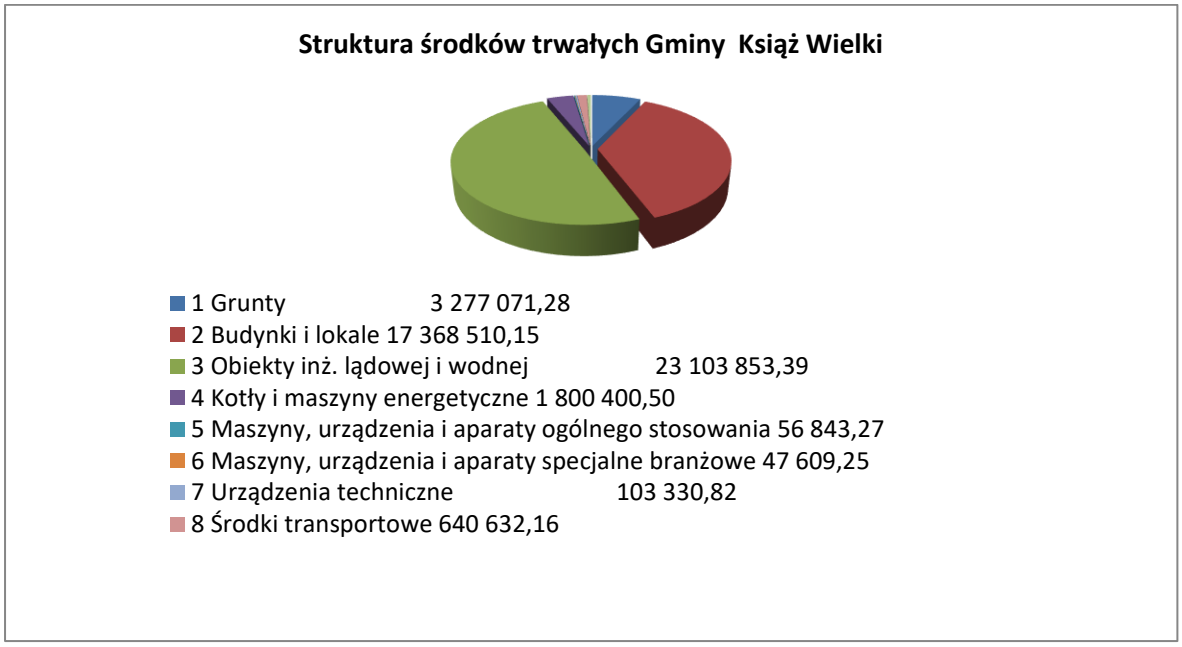

Własnością gminy są wybudowane wodociągi:

WODOCIĄG Książ Wielki –Rzędowice – długość sieci to 50.5. Obejmuje 9 sołectw, wyposażony jest w 2 studnie oraz 5 zbiorników ogrodzonych i urządzenia .

WODOCIĄG Boczkowice – długość sieci to 26.5 km, Obejmuje 5 sołectw. Wyposażony jest w 2 studnie, zbiornik i urządzenia .

WODOCIĄG Antolka - długość sieci to 44.8 km, Obejmuje 6 sołectw. Wyposażony jest w 2 studnie i 2 zbiornik .

WODOCIĄG Zaryszyn – długość sieci to 8.4 km, Zaopatruje w wodę jedną wieś, posiada jedną studnię i zbiorniki .

WODOCIĄG Moczydło – długość sieci wynosi 6,842 km, zbiornik wyrównawczy. Zaopatruje w wodę jedną wieś, posiada jedną studnię z urządzeniami .

Razem długość sieci wodociągowej to 140,48 km . Oczyszczalnia ścieków w Książu Wielkim Do niej podłączona jest sieć kanalizacyjna o długości 12.2 km. Przyłączonych jest 185 budynków tym 262 gospodarstw domowych.

Na dwóch osiedlach domków jednorodzinnych uzbrojono teren (energia elektryczna, sieć kanalizacyjna, gazowa i wodociągowa, chodniki).

Gmina Książ Wielki posiada wysypisko śmieci we wsi Mianocice, ogrodzone wyposażone w wagę - przekazane w bezpłatne użytkowanie Spółce z o.o. Składowisko Odpadów Mianocice.

W Gminie Książ Wielki znajduje się Centrum rekreacyjno- sportowe z parkingiem Boiska sportowe ORLIK 2012 oraz stadion sportowy. W Antolce boisko sportowe ze sztuczną nawierzchnią .

Na wyposażeniu gminy jest 13 samochodów OSP w tym:

1 marki Jelcz,(OSP Książ Mały)

2 marki ŻUK,(OSP Głogowiany , OSP Krzeszówka)

6 samochodów Volkswagen (OSP Książ Wielki, OSP Giebułtów, OSP Boczkowice, OSP Rzędowice, OSP Moczydło, OSP Trzonów) .

Opel Vivaro – OSP Książ Mały , STEYR – OSP Moczydło, OSP Łazy -OPEL VIVARO

Dla potrzeb działalności gospodarki komunalnej przy Urzędzie Gminy jest ciągnik rolniczy Ursus – 912 wraz z trzema przyczepami i beczką asenizacyjną oraz dwoma pługami do odśnieżania, ciągnik FENDT 312 z beczką asenizacyjną, ciągnik FENDT 516 VARIO oraz kosiarka ciągnikowa , dwie kosiarki samobieżne .

Wykorzystywane są one do świadczenia usług komunalnych.

Własnością gminy jest 6 samochodów: Mercedes, Volkswagen- Carawella w użytkowaniu Warsztatów Terapii Zajęciowej w Rzędowicach) , Mercedes-Benz Sprinter , Volkswagen- transporter (użyczony Stowarzyszenie Mirów) oraz Mercedes- Benz, IVECO DAOLY.

Przy drogach gminnych znajduje się 35 wiat przystankowych ,

Na terenie gminy znajduje się 10 budynków OSP .

W posiadaniu gminy znajduje się 3 szkoły z budynkami gospodarczymi i ogrodzeniami, dom nauczyciela oraz dwa mieszkania w szkole podstawowej w Antolce

Budynek Publicznego Ośrodka Zdrowia w Książu Wielkim oddany w trwały zarząd.

2 budynki Szkół, Przedszkole Samorządowe i sala gimnastyczna oddane w trwały zarząd.

Fot. Parkingi w Książu Wielkim koło KBS oraz w Rynku koło Posterunku Policji.

Wartości niematerialne i prawne -Gmina Książ Wielki posiada:

licencje na programy komputerowe: Nowel, ELUD, PIK, POGRUN, FKB, VIP, Płace - VULKAN, ESO+System obsługi stypendiów oświatowych, program „Bestia", Płace i kadry, , Program Ewidencja i kontrola zamówień publicznych, program „Prawo zamówień publicznych" ,program EPOD , program EKO+ , oprogramowanie antywirusowe „Kaspersky", program „ Planowanie i rozliczanie zamówień publicznych", Edytor Aktów prawnych XML, program „Płatnik ZUS", program FIT Faktura", program „ Zestaw narzędzi do obowiązkowej oceny klasyfikacyjnej pracowników samorządowych", system STW- do ewidencji środków trwałych, system EWOPIS 5 dla ewidencji podatkowej ,ENOVA program do płac GOK+ oraz oprogramowania edukacyjne w placówkach oświatowych.

Istotna pozycją w majątku trwałym są wartości niematerialne i prawne. Wg prowadzonej w jednostkach organizacyjnych ewidencji księgowej, stan ilościowy oraz wartości niematerialne i prawne w omawianych okresach, przedstawiają się następująco:

Tabela nr 38. Wartości niematerialne i prawne

Stany oraz plany na dzień:	Ilość	Wartość brutto	Umorzenie	Wartość netto	Stopień umorzenia
31.12.2021 r.	**332**	**160 501,31**	**160 501,31**	**0,00**	**100 %**
31.12.2022r.	**395**	**197 177,35**	**197 177,35**	**0,00**	**100%**
Plan na 2023	**397**	**197 908,17**	**197 908,17**	**0,00**	**100%**

Z powyższej tabeli wynika ,że na koniec roku 2022 roku dysponowano łącznie 395 pozycjami, zaliczanymi do wartości niematerialnych i prawnych (obejmujące programy komputerowe) o łącznej wartości brutto 197 177,35 zł, przy umorzeniu wynoszącym 100 % .

Księgozbiory

Szkolne biblioteki zawierają 35 342 szt. woluminów o wartości brutto 333 534,47 zł.

Biblioteka Publiczna w Książu Wielkim zawiera 20 627 woluminów o wartości brutto 251 980,83zł.

Udziały

Gmina Książ Wielki posiada w Radomskiej Giełdzie Rolnej w Radomiu 9 akcji o wartości 500.00 zł oraz posiada 37 udziałów w Krakowskim Banku Spółdzielczym w Książu Wielkim o wartości 3.477.00 zł oraz w Spółce z o.o. Składowisko Odpadów Mianocice 5.000,00 zł.

Nieruchomości

Posiadane nieruchomości znajdują się zgodnie z planem zagospodarowania przestrzennego gminy Książ Wielki na terenach przeznaczonych pod budownictwo usługowe dla ludności i drobny przemysł związany z przetwórstwem rolnym. W posiadaniu znajdują się 21 budynki mieszkalne . Są one wydzierżawione osobom fizycznym.

Dochody uzyskane z tytułu wykonywania prawa własności i innych praw majątkowych.

Tabela nr 39.*Forma dysponowania nieruchomości jednostki samorządu terytorialnego- Gmina Książ Wielki za okres 31.12.2021-31.12.2022r.*

Forma dysponowania nieruchomościami	Powierzchnia (m2)	Uzyskana kwota zł
Sprzedaż mienia	0	0,00
Oddanie nieruchomości w dzierżawę	22,2937	68 424,05
Oddanie nieruchomości w użytkowanie wieczyste	0,5242	470,99
Wynajem lokali użytkowych i mieszkalnych	2,5074	155 553,20
Oddanie nieruchomości w trwały zarząd	2,9356	Nieodpłatnie
Komunalizacja działek	0,6625	6 625,00

Gmina Książ Wielki z tytułu wykonywania prawa własności i innych praw majątkowych realizuje następujące dochody budżetowe :

Tabela nr 40. Dochody z użytkowania majątku Gminy Książ Wielki.

Wyszczególnienie	Wykonanie za 2021 r.	% wykon. planu rocznego	Wykonanie za 2022 r.	% wykon. planu rocznego
Dochody z dzierżawy i najmu mieszkań komunalnych	**210 374,37**	**105,19%**	**223 977,25**	**92,55 %**
Dochody z wieczystego użytkowania	**1 058,18**	**134,80%**	**470,99**	**93,45 %**
Dochody ze sprzedaży mienia	**3 507,38**	**100,11%**	**17 405,00**	**100%**
Dochody z usług komunalnych świadczonych sprzętem gminnym	**114 236,00**	**126,93 %**	**121 255,65**	**101,05 %**
Dochody z dzierżawy obwodów łowieckich	**3 109,81**	**100,03%**	**3 492,16**	**100 %**
Razem	**332 285,74**	**111,73%**	**366 601,05**	**95,62 %**

Za 2022 r. dochody z majątku gminy uzyskano łącznie w wysokości 366 601,05zł, realizując plan w 95,02%%, w stosunku do wykonania za 2021 r. stanowi wzrost tych dochodów o 34 315,31 zł.

2.4. Infrastruktura drogowa

Na sieć dróg gminy Książ Wielki składają się drogi gminne, powiatowe oraz droga krajowa. Sieć dróg gminnych umożliwia dojazd do wszystkich miejscowości, zarówno wewnątrz gminy jak i do sąsiednich miejscowości. Drogi te mają zróżnicowaną nawierzchnię.

W posiadaniu gminy znajdują się 4 mosty – 218 m^2 .

78,814 km dróg gminnych w tym:

55,214 km dróg asfaltowych o powierzchni 195,273m²
11,000 km dróg tłuczniowych o powierzchni 38 500 m²
12,600 km dróg gruntowych o powierzchni 44 100 m²
wraz z kanalizacją deszczową, chodniki o powierzchni 850m² oraz oświetlenie parkowe oraz uliczne.
Przez gminę prowadzi droga krajowa klasy głównej ruchu przyspieszonego.
Przez gminę Książ Wielki przebiega łącznie 170,5 km dróg o nawierzchni twardej (w tym ulepszonej i utwardzonej). Wskaźnik gęstości dróg twardych wynosi 123,8 km/100 km2.
W kontekście infrastruktury komunikacyjnej istotnym czynnikiem rozwoju jest położenie w sąsiedztwie trasy europejskiej E77 z Pskowa (Rosja) do Budapesztu. Na odcinku krajowym jest to droga krajowa nr 7 Warszawa – Kraków, przebiegająca przez gminę w układzie północ – południe na długości 15,1 km.
Sieć dróg powiatowych jest niejednorodna. Obok dróg spełniających kryteria tej kategorii występują odcinki tras mających znaczenie lokalne, łączące poszczególne sołectwa ze sobą lub z podstawową siecią dróg:

1. nr 1191 K Podleśna – Antolka – Giebułtów,
2. nr 1192 K Podleśna Wola – Łazy – Rzędowice,
3. nr 1193 K Chrapy – Przybysławice – Książ Wielki,
4. nr 1194 K gr. woj. – Kozłów – Książ Wielki – Słaboszów,
5. nr 1199 K Wierzbica – Książ Wielki,
6. nr 1214 K Małoszów – Janowice,
7. nr 1216 K Kowalów Dolny – Wodacz – Moczydło,
8. nr 1217 K Moczydło przez wieś,
9. nr 1218 K Moczydło – Boczkowice,
10. nr 1219 K Książ Wielki – Zaryszyn – Nawarzyce,
11. nr 1221 K Kol. Książ Mały – Słaboszów.

Łączna długość dróg powiatowych wynosi 71,5 km.
Jezdnia drogi krajowej posiada nawierzchnię bitumiczną, a dróg powiatowych na długości 64,3 km – bitumiczne, 2,6 km – tłuczniowe, 4,6 km – gruntowe .

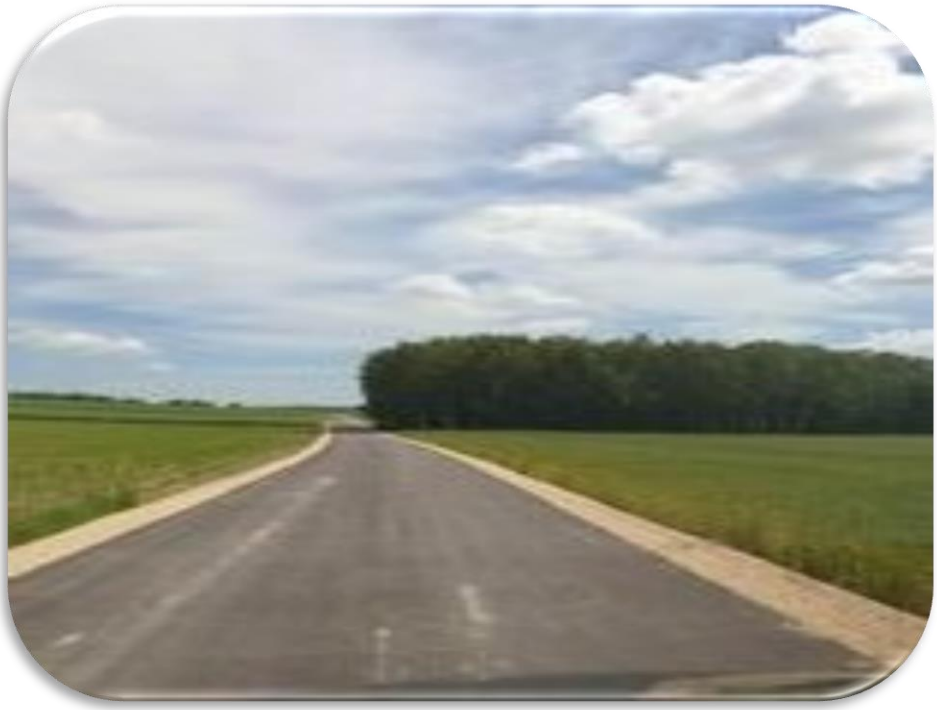

Fot. Droga dojazdowa do pól Giebułtów –Lisiny

To obszar niezabudowany, położony w gminie Książ Wielki, w północnej części województwa małopolskiego. Gmina Książ Wielki jest na etapie opracowywania planu zagospodarowania przestrzennego. W chwili obecnej posiada studium uwarunkowań i kierunków zagospodarowania. Położenie przy węźle drogowym „Książ" powstającej drogi ekspresowej S7 zapewni doskonałe połączenie komunikacyjne, co stwarza ogromne możliwości dla przyszłych inwestorów z różnych branż.

Transport drogowy:

Park Technologiczny w Książu Wielkim - Powiat Miechowki, położony jest w bezpośrednim sąsiedztwie drogi ekspresowej S7 i węzła komunikacyjnego "Książ" oraz drogi krajowej nr 7.

W odległości od Krakowa - 50 km, Katowic - 95 km, Rzeszowa - 190 km i Warszawy - 240 km.

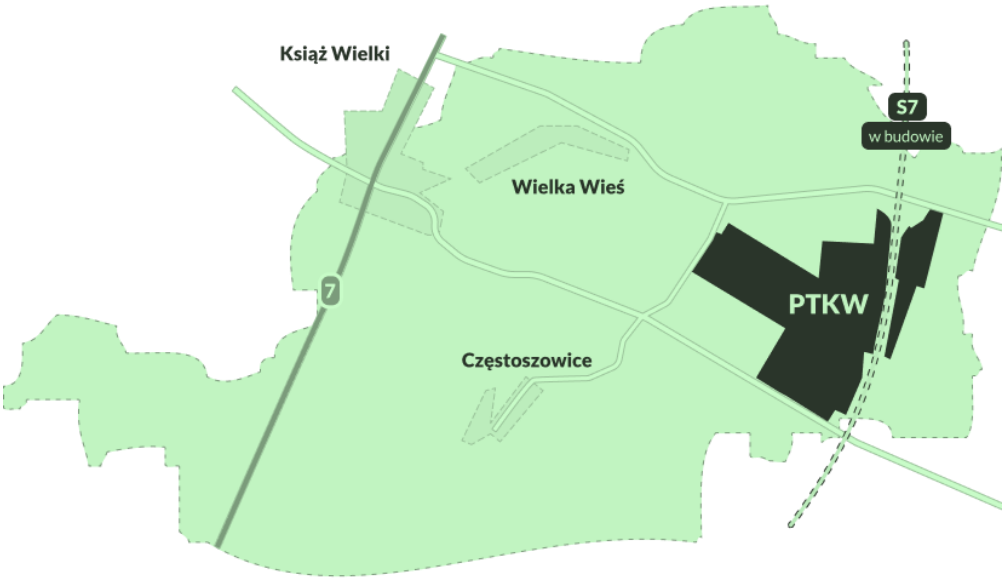

Transport lotniczy:

Park Technologiczny w Książu Wielkim - Powiat Miechowski, położony jest w odległości od Międzynarodowych Portów Lotniczych:

- Międzynarodowy Port Lotniczy Kraków Balice - 63 km,

- Międzynarodowy Port Lotniczy GTL Katowice Pyrzowice - 90 km,
- Międzynarodowy Port lotniczy Rzeszów-Jasionka - 188 km,
- Międzynarodowy Port Lotniczy w Warszawie - 241 km

-

Stan dróg na terenie gminy można określić jako zadowalający. Droga krajowa nr 7 prowadzi ciężki ruch tranzytowy zagrażający zarówno mieszkańcom, jak i znajdującym się w bardzo bliskiej odległości obiektom budowlanym. Istotną kwestią jest więc dążenie do ograniczenia ilości zabudowy pojawiającej się w bliskim sąsiedztwie uciążliwej drogi krajowej.

4.ZREALIZOWANE ZADANIA INWESTYCYJNE W 2022 ROKU

Fot. Oczyszczalnia ścieków w Książu Wielkim

Fot. Ulica Kościelna w Książu Wielkim

W dniu 31.08.2020r. Gmina Książ Wielki podpisała umowę na dofinansowanie z udziałem środków Europejskiego Funduszu Rolnego w ramach Programu Rozwoju Obszarów Wiejskich – „Poprawa stanu gospodarki wodno-ściekowej na terenie Gminy Książ Wielki – etap III" na wykonanie następujących zadań:
2021r.„Przebudowa odcinków sieci wodociągowej w miejscowościach gminy Książ Wielki". Łącznie przebudowano 964 metry sieci wodociągowej. Wykonawcą była Firma Inżynieryjna System Bud Grzegorz Nowak Ostrów 100, 32-112 Klimontów.
Całkowity koszt zadania wyniósł 460 320,45 zł.

1) **„Budowa odcinka sieci wodociągowej w części miejscowości Książ Wielki i części msc. Częstoszowice**". Łącznie wybudowano 1,551 km sieci wodociągowej za łączną kwotę 319 700,07 zł. Wykonawcą była Firma U. K. Ł. SKORUPA M. Odulińska – Skorupa, Dąbrowno 24, 42-320 Niegowa
2) **„Zakup ciągnika dla potrzeb Gminy Książ Wielki"** Całkowity koszt to 676 500,00 zł. Wykonawcą była firma F.H AgroJurek, Sulechów 100a, 32-010 Kocmyrzów.
3) **„ Przebudowa - modernizacja oczyszczalni ścieków w Książu Wielkim".** Zakres obejmował przebudowę - modernizację istniejącej oczyszczalni ścieków zakładając usprawnienie eksploatacji obiektu poprzez częściowy montaż nowego wyposażenia technologicznego oraz budowę nowych instalacji technologicznych, tj.: Zadanie zostało wykonane w 2021 roku a jego całkowity koszt wyniósł 1 086 705,00zł.

2022r.

4) **„Budowa przydomowych oczyszczalni ścieków na terenie gminy Książ Wielki".** Zadanie obejmowało budowę 70 szt. przydomowych oczyszczalni ścieków za łączną kwotę 1 295 000,00 zł. Wykonawcą była Firma AQT WATER S.A, ul. Poznańska 148A, 18-400 Łomża.

5) **„Zakup wozu asenizacyjnego"** W 2022 roku zakupiono wóz asenizacyjny o pojemności 10 000 l za kwotę 136 530,00 zł. Wykonawcą była Firma KORBANEK Sp. z o.o ul. Poznańska 159, 62-080 Tarnowo Podgórne.

Całkowity koszt operacji to kwota 3 974 755,52 zł. w tym:
z dofinansowania ze środków europejskich 2 056 207,00 zł.
ze środków własnych 1 918 548,52 zł.

FOT. Przydomowe oczyszczalnie ścieków na terenie Gminy Książ Wielki.

Tabela 41. Zadania inwestycyjne przyjęte na stan środków trwałych w 2022 roku.

L.P.	**Zadania inwestycyjne przyjęte na stan środków trwałych w 2022 roku.**	Zwiększenia wartości środków trwałych
1.	Wykonano ogrodzenie obok starego przedszkole	11 799,99
2.	Przyjęto na stan Wodociąg w Książu Małym odkupiony od Stańczyk Karolina	7 000,00
3.	Wykonano Przydomowe Oczyszczalnie Ścieków	1 116 123,52
4.	Przebudowano drogę dojazdową Rogów -Rzędowice	223 067,50
5.	Przebudowano drogę dojazdową do pól Lisiny -Giebułtów	425 257,79
6.	Przebudowano ulicę Kościelną w Książu Wielkim	623 132,94
7.	Przebudowano ulicę Długosza w Książu Wielkim	30 774,10
8.	Przebudowano ulicę Chmielną w Książu Wielkim	298 119,77
9.	Przebudowano drogę wewnętrzną Zaryszyn Wieś	229 698,15
10.	Przebudowano drogę Cisia Wola odcinek I	257 866,65
11.	Przebudowano drogę Cisia Wola II	149 011,43
12.	Zakupiono nowy Serwer Dell	22 500,00
13.	Zakupiono urządzenie klimatyzacyjne do Świetlicy w Mianocicach	33 800,40
14.	Zakupiono zestaw projekcyjny do Świetlicy Mianocice	16 318,79
15.	Zakupiono wóz asenizacyjny	111 000,00
16.	Zakupiono Kserokopiarkę Canon do referatu infrastruktury	14 000,00
17.	Przyjęto na stan działkę nr 145 o pow.0,0257 ha w miejscowości Częstoszowice	257,00
18.	Przyjęto na stan działkę nr 146 o pow.0,076 ha w miejscowości Częstoszowice	760,00
19.	Przyjęto na stan działkę nr 21 o pow.0,1041 ha w miejscowości Częstoszowice	1 041,00
20.	Przyjęto na stan działkę nr 22 o pow.0,0965 ha w miejscowości Częstoszowice	965,00
21.	Przyjęto na stan działkę nr 49 o pow.0,3602 ha w miejscowości Częstoszowice	3 602,00
22.	Przebudowano Oczyszczalnię Ścieków	1 104 701,04
23.	Przebudowano siec wodociągową w Łazach	29 021,42
24.	Dokonano odwiertu Studnia Wały-Zaryszyn	110 700,00
25.	Przebudowano wodociąg Antolka-Tochołów	76 979,00
26.	Przebudowano wodociąg Rzędowice	18 056,39
27.	Przebudowano wodociąg Trzonów	22 838,55
28.	Dokonano odwiertu- Studnia Boczkowice	181 794,00
29.	Wykonano Instalacje solarne	174 131,00
30.	Wykonano instalacje fotowoltaiczne	1 693 436,00

Fot. Wyposażenie świetlicy wiejskiej w Mianocicach-Tablica interaktywna oraz klimatyzacja.

5. Realizacja Wieloletniej Prognozy Finansowej Gminy Książ Wielki za 2022r

Tabela nr 42.Plan i realizacja Wieloletniej Prognozy Finansowej Gminy Książ Wielki za 2022r.

Lp.	Nazwa i cel	Jednostka	Od	Nakłady	Plan na 2022 (stan na 31.12.2022 r.)	Wykonanie w 2022 r.	Wykonanie planu w %	Stopień zaawansowania realizacji zadania
1	Przedsięwzięcia razem			20212338,68	4338901,69	3686424,88	84,96%	34,45%
1.a	- wydatki bieżące			177 120,00	44 280,00	44 280,00	100%	100,00%
1.b	- wydatki majątkowe			20035218,68	4 294 621,69	3 642 144,88	84,81%	34,09%
1.1	Wydatki na programy, projekty lub zadania związane z programami realizowanymi z udziałem środków, o których mowa w art.5 ust.1 pkt 2 i 3 ustawy z dnia 27 sierpnia 2009.r. o finansach publicznych (Dz.U.Nr 157, poz.1240,z późn.zm.):			7 325 139,33	3 515 226,34	3 031 412,52	86,24%	84,90%
1.1.1	- wydatki bieżące			0,00	0,00	0,00	0,00%	0,00%
1.1.2	- wydatki majątkowe			7 325 139,33	3 515 226,34	3 031 412,52	86,24%	84,90%

1.1.2.1	PROW na lata 2014-2020 "Poprawa stanu gospodarki wodno - ściekowej na terenie gminy Książ Wielki" - etap III - "Poprawa stanu gospodarki wodno - ściekowej na terenie gminy Książ Wielki" - etap III	UG	2020-2022	4114 143,42	1 163 846,10	1 163 845,52	100%	100%
1.1.2.2	Zwiększenie wykorzystania odnawialnych źródeł energii. Projekt pn. "Eksporterzy na rzecz słonecznej energii Małopolski" - Zwiększenie wykorzystania odnawialnych źródeł energii	UG	2018-2023	3210 995,91	2 351 380,24	1 867 567,00	79,42%	65,54%
1.2	**Wydatki na programy, projekty lub zadania związane z umowami partnerstwa publiczno-prywatnego:**			**0,00**	**0,00**	**0,00**	**0,00%**	**0,00%**
1.2.1	**- wydatki bieżące**			**0,00**	**0,00**	**0,00**	**0,00%**	**0,00%**
1.2.2	**- wydatki majątkowe**			**0,00**	**0,00**	**0,00**	**0,00%**	**0,00%**
1.3	**Wydatki na programy, projekty lub zadania pozostałe (inne niż wymienione w pkt 1.1 i 1.2):**			**12887199,35**	**823 675,35**	**655 012,36**	**79,52%**	**5,08%**
1.3.1	**- wydatki bieżące**			**177 120,00**	**44 280,00**	**44 280,00**	**100%**	**100,00%**
1.3.1.1	Stała obsługa prawna - Zapewnienie stałej obsługi prawnej Gminy Książ Wielki	UG	2020-2023	177 120,00	44280,00	44 280,00	100%	100,00%
1.3.2	**- wydatki majątkowe**			**12710079,35**	**779 395,35**	**610 732,36**	**78,36%**	**4,81%**
1.3.2.1	Dotacja dla Starostwa Powiatowego w Miechowie - Poprawa stanu infrastruktury drogowej	UG	2021-2022	99 090,35	99 090,35	0,00	0,00%	0,00%
1.3.2.2	Budowa sieci wodociągowej w Gminie Książ Wielki - Poprawa stanu infrastruktury technicznej (wodnej)	UG	2022-2023	535 288,00	535 288,00	492 832,36	92,07%	92,07%
1.3.2.3	Budowa odcinka kanalizacji w Gminie Książ Wielki - Poprawa stanu infrastruktury technicznej (ściekowej)	UG	2022-2023	2075 701,00	145 017,00	117 900,00	81,30%	5,68%

1.3.2.4	Budowa kanalizacji sanitarnej wraz z rozbudową oczyszczalni ścieków - POLSKI ŁAD - Poprawa stanu infrastruktury technicznej (ściekowej)	UG	2023-2024	10000000,00	0,00	0,00	0,00%	0,00%

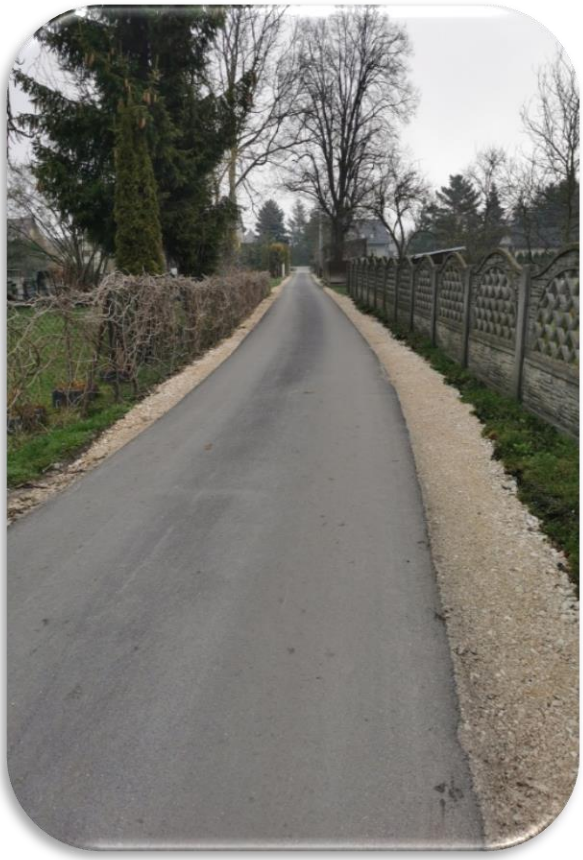

Fot. Ulica Długosza w Książu Wielkim

Fot. Droga dojazdowa do pól Rzędowice –Rogów

CZĘŚĆ V. REALIZACJA POLITYK ,PROGRAMÓW I STRATEGII

1. STRATEGIA ROZWOJU GMINY KSIĄŻ WIELKI

Wizja i cele rozwoju gminy. Ramy czasowe określone w Strategii Rozwoju Gminy Książ Wielki na lata 2016 - 2022 zostały wpisane w nadchodzącą perspektywę finansową Unii Europejskiej. Strategia przewiduje realizację działań w latach 2016 – 2022 z możliwością dokonywania zmian/aktualizacji, co do kolejności ich realizacji oraz planowania nowych, przy zachowaniu głównych celów rozwoju. Sporządzona Strategia Rozwoju jest dokumentem **komplementarnym** w stosunku do programów rozwoju wytyczonych dla gminy w latach poprzednich i stanowi kontynuację lub rozwinięcie zawartych w nich działań, ukierunkowanych na **zrównoważony rozwój gminy**. Obszar rewitalizacji: składa się z czterech podobszarów na terenie Książa Wielkiego, Książa Małego, Antolki i Rzędowic, są to obszary o szczególnym natężeniu występowania niekorzystnych zjawisk społecznych a także problemów przestrzenno–funkcjonalnych, technicznych, gospodarczych oraz środowiskowych, a jednocześnie o największym potencjale rozwojowym. Powierzchnia

obszaru zdegradowanego nie przekracza 20% powierzchni gminy, a liczba ludności obszaru zdegradowanego nie przekracza 30% liczby ludności gminy, dlatego nie było konieczności dodatkowego wydzielania obszaru rewitalizacji. Granice obszaru zdegradowanego stanowią również granice obszaru rewitalizacji.

W celu wyznaczenia obszaru zdegradowanego i obszaru rewitalizacji przeprowadzono analizę stanu istniejącego na terenie Gminy Książ Wielki, uzupełnioną o analizę wskaźnikową – porównano wartości najistotniejszych wskaźników społecznych, gospodarczych, środowiskowych, przestrzenno-funkcjonalnych oraz technicznych dla poszczególnych sołectw gminy.

Cele programu:

- Poprawa dostępu do wysokiej jakości infrastruktury edukacyjnej
- Zmniejszenie poziomu wykluczenia społecznego.
- Stworzenie korzystnych warunków rozwoju przedsiębiorstw.
- Poprawa jakości powietrza.
- Poprawa estetyki i funkcjonalności przestrzeni publicznej.
- Poprawa jakości przestrzeni rekreacyjnych.

Fot. Rynek w Książu Wielkim

Tabela 45. Zadania planowane do realizacji na terenie Gminy Książ Wielki 2016 – 2022 oraz stan wykonania.

Lp.	ZADANIE	ŹRÓDŁA FINANSOWANIA	STAN REALIZACJI
CEL STRATEGICZNY NR 1 Rozwinięta i równomiernie dostępna infrastruktura i oferta społeczna.			
1.	Budowa placu zabaw przy ul. Do Grodziska, Książ Wielki, działka nr 708/1.	Gmina Książ Wielki RPO WM (Rewitalizacja)	Nie wykonane na wskutek sprzeciwu mieszkańców
2.	Budowa placu zabaw w Książu Małym działka nr 101.	Gmina Książ Wielki RPO WM (Rewitalizacja)	Częściowo wykonane

3.	Budowa boiska w Książu Małym, działka nr 101.	Gmina Książ Wielki RPO WM (Rewitalizacja)	Nie wykonane
4.	Przebudowa, rozbudowa ze zmianą sposobu użytkowania budynku szkoły na dzienny dom seniora oraz warsztaty terapii zajęciowej. Rzędowice 46, działka nr 66/2 i nr 65. (Senior - WIGOR).	Gmina Książ Wielki MPIPS Mieszkańcy Gminy RPO WM	Inwestycja wykonana
5.	Realizacja programu Senior - WIGOR.	Gmina Książ Wielki MPIPS, Mieszkańcy Gminy	Realizacja w 2023r
6.	Budowa przedszkola w Antolce, działka nr 28/3.	Gmina Książ Wielki RPO WM (Rewitalizacja)	Nie wykonane
7.	Budowa Gminnej Biblioteki Publicznej, działka787/1 w Książu Wielkim.	Gmina Książ Wielki Narodowy Program Rozwoju Czytelnictwa 2016-2020.	Nie wykonane
8.	Realizacja działań wymienionych w Strategii Rozwiązywania Problemów Społecznych	Gmina Książ Wielki MPIPS, RPO WM	Realizacja ciągła (GOPS)
9.	Odnowa wsi Mianocice, Książ Mały Kol., Łazy, Trzonów, Głogowiany/Rzędowice, Krzeszówka poprzez remont świetlic wiejskich.	Gmina Książ Wielki PROW (Odnowa wsi)	Inwestycje wykonano
CEL STRATEGICZNY NR 2 Niski stopień występowania zagrożeń dla stanu środowiska naturalnego.			
1.	Termomodernizacja 4 wielorodzinnych budynków mieszkalnych wchodzących w skład gminnego zasobu komunalnego: ul. Krakowska 9, ul. Podzamcze 3 (Książ Wielki), Książ Mały 59 (Książ Mały), Moczydło 32 (Moczydło).	Gmina Książ Wielki RPO WM (Rewitalizacja)	Inwestycja wykonana za wyjątkiem Moczydła 32
2.	Termomodernizacja budynku Urzędu Gminy Książ Wielki, ul. Warszawska 17, działka nr 701/3.	Gmina Książ Wielki RPO WM (Rewitalizacja)	Inwestycja wykonana
3.	Termomodernizacja Szkoły Podstawowej w Książu Małym, Książ Mały 59, działka nr 101.	Gmina Książ Wielki RPO WM (Rewitalizacja)	Nie zrealizowano
4.	Termomodernizacja Szkoły Podstawowej oraz Przedszkola w Książu Wielkim, ul. Reja 4, działka nr 804/2.	Gmina Książ Wielki RPO WM (Rewitalizacja)	Nie zrealizowano
5.	Termomodernizacja Szkoły Podstawowej z biblioteką i Punktem Przedszkolnym w Antolce, Antolka 13, działka nr 28/3.	Gmina Książ Wielki RPO WM (Rewitalizacja)	Inwestycja wykonana
6.	Budowa pro konsumenckiej mikro instalacji fotowoltaicznej w 300 gospodarstwach domowych na terenie Gminy Książ Wielki.	Gmina Książ Wielki RPO WM	Inwestycja wykonana
7.	Rozwój OZE na terenie Gminy Książ Wielki poprzez wykonanie instalacji fotowoltaicznych w obiektach użyteczności publicznej.	Gmina Książ Wielki RPO WM	Inwestycja wykonana
8.	Demontaż i bezpieczne składowanie wyrobów zawierających azbest z obszaru województwa małopolskiego	Gmina Książ Wielki Mieszkańcy Gminy Szwajcarsko - Polski Program Współpracy	Inwestycja wykonana
9.	Kompleksowa poprawa stanu wyposażenia w infrastrukturę wod. - kan. (przydomowe oczyszczalnie ścieków 70 szt.; ciągnik i beczka asenizacyjna; wodociągi w Książu Wielkim, Antolce i Krzeszówce, wymiana zasuw i hydrantów na terenie całej gminy.	Gmina Książ Wielki PROW	Inwestycja wykonana
CEL STRATEGICZNY NR 3 Wysoki komfort życia i prowadzenia działalności gospodarczej dzięki dostępowi do podstawowej infrastruktury technicznej o wysokiej jakości			
1.	Przebudowa i rozbudowa parkingu na działkach o nr ew. 782/1 i 782/5, Książ Wielki.	Gmina Książ Wielki RPO WM (Rewitalizacja)	Inwestycja wykonana

2.	Rozbudowa parkingu na działce o nr ew. 782/6 Książ Wielki.	Gmina Książ Wielki RPO WM (Rewitalizacja)	Inwestycja wykonana
3.	Budowa parkingu na działce o nr ew. 782/4 Książ Wielki.	Gmina Książ Wielki RPO WM (Rewitalizacja)	Inwestycja wykonana
4.	Modernizacja dróg w obrębie terenów przemysłowych: ul. Długosza i ul. Podzamcze, Książ Wielki, dz. nr 905/1.	Gmina Książ Wielki RPO WM (Rewitalizacja)	Inwestycja wykonana
5.	Modernizacja dróg w obrębie terenów przemysłowych: ul. Stroma, Książ Wielki, dz. nr 912/1.	Gmina Książ Wielki RPO WM (Rewitalizacja)	Nie wykonano
6.	Modernizacja chodników przy ul. Do Grodziska, Książ Wielki, dz. nr 708/4 i 708/5.	Gmina Książ Wielki RPO WM (Rewitalizacja)	Inwestycja wykonana
7.	Modernizacja ul. Szkolna, Książ Wielki, dz. nr 921/1.	Gmina Książ Wielki RPO WM (Rewitalizacja)	Inwestycja wykonana
8.	Modernizacja ul. Toporczyków, Książ Wielki, dz. nr 920/1	Gmina Książ Wielki RPO WM (Rewitalizacja)	Inwestycja wykonana
9.	Modernizacja ul. Dygasińskiego, Książ Wielki, dz. nr 447/1	Gmina Książ Wielki RPO WM (Rewitalizacja)	Nie wykonano
10.	Modernizacja ul. Kościelna, Książ Wielki, dz. nr 777/60	Gmina Książ Wielki RPO WM (Rewitalizacja)	Inwestycja wykonana
11.	Modernizacja ul. Łaskiego, Książ Wielki, dz. nr 923/1	Gmina Książ Wielki RPO WM (Rewitalizacja)	Inwestycja wykonana
12.	Modernizacja ul. Poniatowskiego, Książ Wielki, dz. nr 446/	Gmina Książ Wielki RPO WM (Rewitalizacja)	Inwestycja wykonana
13.	Modernizacja rynku przy kościele, Książ Wielki, dz. nr 919/1	Gmina Książ Wielki RPO WM (Rewitalizacja)	Inwestycja wykonana
14.	Modernizacja działki przy ul. Browarowej, Książ Wielki, dz. nr 710/1/ 711/1.	Gmina Książ Wielki RPO WM (Rewitalizacja)	Nie wykonano
15.	Rewitalizacja "Małego Rynku" w Książu Wielkim, przy ul. Stromej, działki nr 913 i 912/1.	Gmina Książ Wielki RPO WM (Rewitalizacja)	Nie wykonano
16.	Remont lokalnych dróg gminnych o łącznej dł. 14,5 km Zaryszyn - Trzonów (4,2 km); Boczkowice - Giebułtów (3,0km); Tochołów - Letnoga (3,00km); Antolka - Cmentarz (0,9km); Zaryszyn - Krzeszówka (3,5km). Przebudowa dróg dojazdowych do pól.	Gmina Książ Wielki PROW	Inwestycja wykonana
	Całkowity koszt realizacji Strategii Rozwoju Gminy Książ Wielki na lata 2016 - 2022, niezależnie od źródeł finansowania, to ok.**33 mln PLN**, co daje średnio ok. **4,7 mln PLN rocznie** w całym tym okresie. Wiele z zaplanowanych działań będzie ubiegać się od dofinansowanie zewnętrzne z różnych źródeł, gdzie poziom finansowania może wynosić od 40% do nawet 100% zaplanowanych wydatków. Tym samym obciążenia dla budżetu wynikające z realizacji strategii będą znacznie mniejsze, niż ww. suma wartości zaplanowanych działań. Założony plan finansowy strategii jest wykonalny i przy dużym współfinansowaniu zewnętrznym istnieje możliwość realizacji szerszego katalogu działań, lub też zwiększenia wydatków zaplanowanych na poszczególne zadania. Analiza prognoz budżetowych gminy na lata kolejne pokazuje dobry wynik budżetowy, a prognozowane zadłużenie nie przekracza progów ustawowych, tym samym gmina posiada zdolność do zaciągania kredytów inwestycyjnych związanych z realizacją założeń strategii.		

2. PROGRAM GOSPODAROWANIA MIESZKANIOWYM ZASOBEM GMINY KSIĄŻ WIELKI W ROKU 2022

Zaspokojenie potrzeb mieszkaniowych członków wspólnoty samorządowej jest zadaniem własnym gminy , nałożonym na nią przez ustawę z dnia 21 czerwca 2001 r. o ochronie praw lokatorów ,, mieszkaniowym

zasobie gminy. Zgodnie z art. 21 w/w ustawy rada gminy uchwaliła Uchwałą nr XXIX /252/2017 z dnia 28 grudnia 2017r. wieloletni program gospodarowania mieszkaniowym zasobem gminy na lata 2018-2022.

- Program zawiera:- prognozę dotyczącą wielkości oraz stanu technicznego zasobu mieszkaniowego gminy w latach 2018 -2022 z podziałem na lokale socjalne oraz pozostałe lokale mieszkaniowe,
- analizę potrzeb oraz planów remontów i modernizacji wynikający ze stanu technicznego budynków i lokali,
- planowaną sprzedaż lokali w kolejnych latach ,
- zasady polityki czynszowej oraz warunki obniżania czynszu ,
- sposób i zasady zarządzania lokalami i budynkami wchodzącymi w skład mieszkaniowego zasobu gminy oraz przewidywane zmiany w zakresie zarządzania zasobem,
- źródła finansowania gospodarki mieszkaniowej ,

wysokość wydatków w kolejnych latach , z podziałem na koszty bieżącej eksploatacji , koszty remontów , oraz koszty modernizacji lokali i budynków a także wydatki inwestycyjne,

Tabela nr.43. Budynki mieszkalne komunalne z lokalami mieszkalnymi w Książu Wielkim

Lp.	Adres :	Ilość lokali szt.	Liczba izb w szt.	Powierzchnia użytkowa ogółem m2
1.	ul. Krakowska 9	4	8	154,2
2.	ul. Podzamcze 3	5	7	165,11
3	ul. Morawca 3	1	4	54,4
4	ul. Rynek 9	2	4	78,0
5	ul. Rynek 10	4	8	136,8
6	ul. Warszawska 1	2	4	59,15
7	ul. Warszawska 3	2	5	97,5
8	ul. Warszawska 5	1	2	48,0
9	ul. Warszawska 7	1	3	44,0
	Ogółem	22	45	837,16

Tabela nr.44. Budynki mieszkalne komunalne z lokalami mieszkalnymi w innych miejscowościach

Lp.	Adres :	Ilość lokali szt.	Liczba izb w szt.	Powierzchnia użytkowa ogółem m2
1.	Wielka Wieś 48	7	16	350,2
2.	Antolka 12 Drużniczówka	2	4	41,0
3	Antolka 13 szkoła	2	8	143,9
4	Książ Mały 59 Dom Nauczyciela	4	10	172,0
5	Moczydło 32 Budynek byłej szkoły podstawowej	3	13	165,08
6	Cisie 34 A	1	3	66,9
	Ogółem	19	54	939,08

Łączna liczba lokali mieszkaniowych na terenie gminy wynosi 41 szt. o liczbie 99 izb i łącznej powierzchni użytkowej 1776,24 m^2.

Łączna powierzchnia całego zasobu komunalnego Gminy wynosi 11727.39 m^2.w tym powierzchnia lokali mieszkalnych wynosi 1776,24 m^2. Średnia powierzchnia lokalu mieszkalnego wynosi 44,32 m^2. Liczba lokali na terenie gminy wynosi 41 szt.

W zasobie mieszkaniowym gminy 20 lokali wyposażonych jest w centralne ogrzewanie . Pozostałe lokale są o obniżonym standardzie z niepełnym wyposażeniem, posiadające łazienkę albo wc.

Gmina według stanu na 31 grudnia 2022 roku posiadała 4 zarejestrowanych wniosków oczekujących na przydział lokalu. Są to rodziny o niskich dochodach, bądź utrzymuje się z zasiłków, z Gminnego Ośrodka Pomocy Społecznej.

Gmina nie posiada w swoich zasobach pomieszczeń tymczasowych. Fot. Panele fotowoltaiczne na ujęciach wody w Moczydle i Rzędowicach.

Fot. Odwiert studni głębinowej w Boczkowicach.

3. PROGRAM GOSPODARKI NISKOEMISYJNEJ DLA GMINY KSIĄŻ WIELKI

Plan Gospodarki Niskoemisyjnej dla Gminy Książ Wielki jest zgodny z uchwałą Nr XLII/662/13 Sejmiku Województwa Małopolskiego z dnia 30 września 2013 roku - Program ochrony powietrza dla województwa małopolskiego (aktualizacja).

Jest on jednym z ważniejszych programów realizowanych na terenie gminy Książ Wielki . Dobra jakość powietrza jest niezbędna dla prawidłowego rozwoju każdego z nas, a co za tym idzie i rozwoju gospodarczego całej gminy.

Do podstawowych zadań stawianych Gminie w ramach programu ochrony powietrza (POP) zalicza się:

- Zastosowanie , jeśli jest to technicznie możliwe, odnawialnych źródeł energii w budynkach użyteczności publicznej, dla których proces inwestycyjny budowy lub modernizacji energetycznej jeszcze nie został rozpoczęty (w naszej gminie: budynek Urzędu Gminy, budynek mieszkalny przy ul. Podzamcze 3)

- Prowadzenie akcji informacyjnych o jakości powietrza i możliwości zgłoszenia ekointerwencji (można to zrobić przy pomocy zakładki znajdującej się na stronie internetowej Gminy)
- Wdrażanie programu „Ekopartnerzy na rzecz słonecznej energii Małopolski" (czas zakończenia rok 2021)
- W ramach programów wspomagających, wymiany starych pieców węglowych na nowe i ekonomiczniejsze (rok 2017 i 2018)
- Analiza potencjalnych obszarów budowy farm fotowoltaicznych, farm wiatrowych czy biogazowni.

W roku 2021 na terenie Gminy Książ Wielki były prowadzone inwestycje, dzięki którym poprawa stanu powietrza w naszej gminie uległa znacznej poprawie.
W ramach tych inwestycji dokonano termomodernizacji dwóch wielorodzinnych budynków mieszkalnych , a także wybudowano nowy obiekt użyteczności publicznej.
W miejscowości Mianocice, została wybudowana świetlica wiejska, wyposażona w panele fotowoltaiczne o mocy 5 kW. Dzięki zastosowaniu odnawialnych źródeł energii, ta jedna inwestycja znacząco wpłynie, nie tylko na poprawę jakości powietrza w miejscowości Mianocice, ale także może służyć całej Gminie. Obiekt może być wykorzystywany jako miejsce imprez lub spotkań oficjalnych.

W miejscowości Rzędowice , został wybudowany Dom Seniora oraz przebudowany budynek dla potrzeb Warsztatów Terapii Zajęciowej, wyposażona w panele fotowoltaiczne o mocy 5 kW. Dzięki zastosowaniu odnawialnych źródeł energii, ta jedna inwestycja znacząco wpłynie, nie tylko na poprawę jakości powietrza w miejscowości Rzędowice ,
W miejscowości Książ Mały 59, w budynku wielorodzinnym wykonano remont instalacji C.O. oraz docieplenie całego budynku. Wymiana stolarki okiennej i drzwiowej, docieplenie elewacji, remont kotłowni, wymiana komina spalinowego oraz remont instalacji centralnego ogrzewania, pozwala na dalsze ograniczenia emisji spalin., wynikające z ograniczenia strat ciepła w w/w budynku.
W Książu Wielkim na ul. Krakowskiej 9, w ramach realizacji Rewitalizacji Gminy Książ Wielki wykonano remont budynku wielorodzinnego. Dokonano docieplenia elewacji oraz stropu, wymieniono stolarkę okienną co również wpłynęło na zmniejszenie emisji spalin.
Na stronie internetowej Urzędu Gminy znajduje się zakładka informująca o jakości powietrza na terenie Małopolski. Można sprawdzić stan powietrza w poszczególnych miejscowościach znajdujących się na terenie województwa Małopolskiego lub dokonać ekointerwencji, co jest zgodne z dyrektywami wydawanymi przez Zarząd Województwa Małopolskiego.

Zanieczyszczenia powietrza na terenie gminy Książ Wielki są najczęściej spowodowane przewagą węgla (czasem złej jakości) jako paliwa do ogrzewania budynków mieszkalnych, ruch samochodowy oraz emisja zanieczyszczeń spoza granic gminy, dlatego tak ważne jest prowadzenie akcji informacyjnych o skutkach zanieczyszczenia powietrza. By mieszkańcy mogli w sposób aktywny przeciwstawiać się zanieczyszczeniom, dążąc do poprawy jakości powietrza, poprzez np. wymianę starych pieców na niskoemisyjne, korzystanie z możliwości odnawialnych źródeł energii jak np. solary słoneczne, farmy wiatrowe czy panele fotowoltaiczne.
Projekt „ Ekopartnerzy na rzecz słonecznej energii Małopolski" jest współfinansowany ze środków Unii Europejskiej w ramach Regionalnego Programu Operacyjnego Województwa Małopolskiego na lata 2014-2020 w ramach działania 4.1. Zwiększenie wykorzystania odnawialnych źródeł energii, Poddziałanie 4.1.1. Rozwój infrastruktury produkcji energii ze źródeł odnawialnych.

Umowa na dofinansowanie ww. projektu została zawarta 19 października 2018 roku. Jej wartość wynosi odpowiednio:

- całkowita wartość projektu to **110.890.509,24 PLN**
- całkowite wydatki kwalifikowane to **98.769.749,80 PLN**
- dofinansowanie UE (EFRR) to **59.261.849,86 PLN**.

Panele fotowoltaiczne na ujęciach wody w Moczydle i Rzędowicach.

Umowa na dofinansowanie ww. projektu została zawarta 19 października 2018 roku. Jej wartość wynosi odpowiednio:

- całkowita wartość projektu to **110.890.509,24 PLN**
- całkowite wydatki kwalifikowane to **98.769.749,80 PLN**
- dofinansowanie UE (EFRR) to **59.261.849,86 PLN**.

Projekt będzie realizowany do dnia 30 grudnia 2022 roku.

Celem projektu jest wzrost wykorzystania odnawialnych źródeł energii elektrycznej i cieplnej oraz poprawa jakości powietrza a co za tym idzie jakości życia na terenie Małopolski.

Celem dodatkowym jest instalacja małych źródeł energii, zlokalizowanych blisko odbiorcy, zmniejszających straty przesyłowe, zapewniających efekt ekologiczny poprzez wzrost udziału energii odnawialnej w zakresie energetyki rozproszonej.

Projekt jest realizowany na terenie 31 gmin oraz Stowarzyszenie Zielony Pierścień Tarnowa.

W gminie Książ Wielki jest zaplanowanych 112 instalacji z zakresu fotowoltaiki i 19 instalacji solarnych. Wysokość dofinansowania będzie wynosiła 60 % kwoty netto.

Koszt całkowity projektu dla naszej gminy to: **2 264 017,26 PLN** wysokość dotacji to: **1 255 888,20 PLN** a wkład własny wynosi: **1 008 129,06 PLN.**

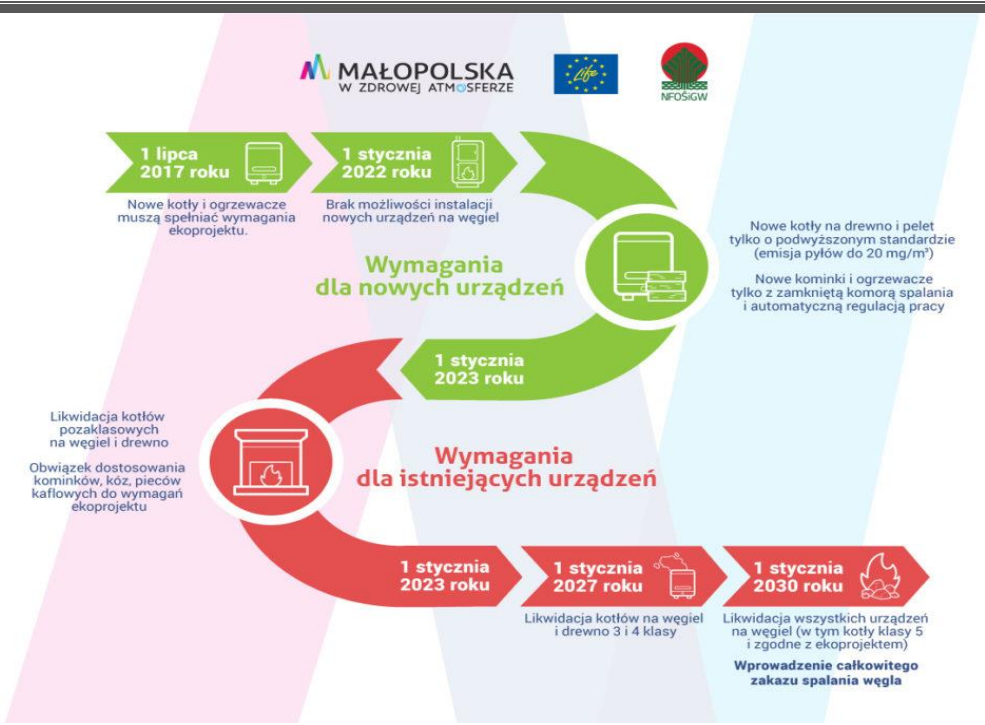

Po utworzeniu 1 lipca 2021 roku **Centralnej Ewidencji Emisyjności Budynków CEEB**, Polacy muszą tam zgłosić czym ogrzewają swoje domy. Dotyczy to zarówno budynków i lokali mieszkalnych jak i niemieszkalnych. W tym celu należy niezwłocznie wypełnić formularz Deklaracji w Urzędzie Gminy lub u sołtysa i złożyć go w naszym UG. Formalnie w terminie do końca czerwca 2022 roku, jednak samorządy zostały zobowiązane do zebrania przynajmniej 70 proc. deklaracji już do końca grudnia. Za brak takiego zgłoszenia grozi właścicielom budynków grzywna w wysokości do 500 zł, która jest wymierzana na zasadach ogólnych kodeksu wykroczeń.

Tabela 46. Rodzaj stosowanego ogrzewania wg deklaracji w Gminie Książ Wielki

Rodzaj stosowanego ogrzewania	Poniżej klasy 3	Klasa 3	Klasa 4	Klasa 5	Ekoprojekt	Nie wymagający klasy
Kocioł na paliwo stałe	597 szt.	471 szt.	99 szt.	234 szt.	18 szt.	
Kocioł gazowy						158 szt.
Pompa ciepła						53 szt.
Kominek/koza/trzon kuchenny/ Pieco -kuchnia						846 szt.
Ogółem	597szt.	471szt.	99szt.	234szt.	18szt.	1057szt.
Razem	**2476 szt.**					

W przypadku budynków jednorodzinnych obowiązek wypełnienia deklaracji spoczywa na właścicielu budynku. W przypadku budynków wielorodzinnych obowiązek wypełnienia deklaracji spoczywa na podmiocie zarządzającym budynkiem (wspólnota mieszkaniowa, spółdzielnia mieszkaniowa, podmiot administrujący lub właściciel). W przypadku budynków i lokali niemieszkalnych deklarację musi wypełnić podmiot zarządzający budynkiem (podmiot administrujący lub właściciel). Deklaracja dotyczy źródeł ciepła o mocy nie przekraczającej 1M.

Rozpoczął się nabór wniosków o udzielenie dotacji do wymiany systemów ogrzewania realizowanych na terenie Gminy Książ Wielki. Zgodnie z Uchwałą nr XX/172/2021 RG z 25 maja 2021 r., wnioski mogą składać osoby fizyczne będące właścicielami lub współwłaścicielami budynków jednorodzinnych lub lokali mieszkalnych położonych na terenie naszej Gminy, w których nie prowadzi się działalności gospodarczej. Dotacja wynosi do 50 proc. poniesionych (od dnia wejścia w życie powyższej uchwały - 21.06.2021 r.), udokumentowanych kosztów, lecz nie więcej jak 5 tys. zł.

Program Ochrony Środowiska dla Gminy Książ Wielki na lata 2017-2023 jest narzędziem prowadzenia polityki ochrony środowiska na terenie gminy. Dokument wspomaga dążenie do sukcesywnego ograniczenia degradacji środowiska , ochrony i rozwoju jego walorów oraz racjonalnego gospodarowania zasobami z uwzględnieniem konieczności jego ochrony.

Program „Czyste powietrze"

W Gminie Książ Wielki od października 2021 roku działa punkt informacyjno -konsultacyjny w każdy poniedziałek i piątek w godz. 10:00-m 15:00. Na Koniec 2022 roku przepracował 510 godz. Udzielono 204 konsultacje osobiste oraz 21 konsultacji telefonicznych na infolinii funkcjonującej w ramach punktu.Za pośrednictwem punktu konsultacyjnego złożono 28 wniosków w tym 13 wniosków o dofinansowanie na poziomie podstawowym , 5 wniosków na poziomie podwyższonym 1 wniosek na poziomie najwyższym oraz 9 wniosków o płatność .Przeprowadzono 22 wizyty u mieszkańców w celu oceny obecnego źródła ciepła i potrzeby jego wymiany , wstępnej analizy stanu budynków pod kątem termomodernizacji oraz przedstawiano ofertę programu. Na 5 spotkaniach przeprowadzonych w budynku Urzędu Gminy z mieszkańcami , zostały przedstawione cele programu „Czyste Powietrze" oraz możliwości uzyskania dofinansowania na działania termomodernizacyjne oraz na temat możliwości łączenia dofinansowania z innymi dostępnymi programami np. RPO , ulga termomodernizacyjna, jak również możliwości uzyskania kredytu na przeprowadzenie prac termomodernizacyjnych budynku (ścieżka bankowa programu). W czasie konsultacji zostały przekazane mieszkańcom ulotki i inne materiały opracowane przez Stowarzyszenie EKOMONTERZY dotyczące poziomów dofinansowania , materiały edukacyjne , , dokumenty niezbędne do złożenia i rozliczenia wniosku. Występujące problemy mieszkańców , które blokują złożenie wniosków o

dofinansowanie to podwyżki cen gazu i energii elektrycznej , brak dotacji na kotły na paliwo stałe w przypadku budynków podłączonych do sieci gazowej, brak dotacji na kotły na drewno kawałkowe, , nieadekwatna wycena wartości bazowej prac w stosunku do realnych kosztów tych prac, co powoduje że dotacja nie wynosi 60 % lecz realnie dużo miej.

Liczba złożonych wniosków o dofinansowanie w Gminie Książ Wielki - 131 ,
Liczba zawartych umów -117
Liczba zrealizowanych wniosków -36
Sumaryczna kwota wypłaconych dotacji - 644 894,29 zł.
RANKING GMIN W PROGRAMIE „ CZYSTE POWIETRZE"

Liczba wniosków na Program „ Czyste Powietrze" złożonych przez właścicieli budynków jednorodzinnych w Gminie Książ Wielki.

O pozycji gminy w Rankingu decyduje wskaźnik , którego wartość wyznacza liczba wniosków złożonych z terenu danej gminy na 1000 budynków jednorodzinnych .

Tabela 47. RANKING GMIN W PROGRAMIE „ CZYSTE POWIETRZE"

Kwartał2022r.	Miejsce w Rankingu	Liczba złożonych wniosków
I	1015	12
II	942	16
III	830	15
IV	1807	6
Średnio 1149		49

W roku 2022 Związek Międzygminny do Sprawa Gazyfikacji , Rozwoju Terenów Wiejskich i Ochrony Środowiska w Proszowicach do którego należy Gmina Książ Wielki otrzymał dotację z Narodowego Funduszu Ochrony Środowiska i Gospodarki Wodnej na realizację projektu pn. „Usuwanie odpadów z folii rolniczej , siatki i sznurka do owijania balotów , opakowań po nawozach i typu Big Bag".

Był to projekt jednoroczny .W projekcie wzięły udział następujące Gminy- członkowie Związku: Drwina, Koniusza, Książ Wielki, Pałecznica , Proszowice i Nowe Brzesko. Odpady oddało 304 rolników w ilości 145,8Mg W Książu Wielkim w dniach 4-6maja 2022 roku w dawnym punkcie skupu żywca zebrano 31,106 Mg odpadów od 76 rolników . Każdemu z rolników Związek wystawił zaświadczenie o pomocy de minimis oraz zarejestrowano tę pomoc w ministerialnym systemie .Wykonawca zarejestrował odebrane odpady w Bazie Danych Odpadowych .

4. STAN GOSPODARKI ODPADAMI KOMUNALNYMI ZA 2022 R.

Dochody z opłat za gospodarowanie odpadami komunalnymi oraz wydatki związane z funkcjonowaniem systemu gospodarowania odpadami komunalnymi w Gminie Książ Wielki w 2022 roku.

Zgodnie z wymogiem art. 6 r ust .2e ustawy z dnia 13 września 1996r o utrzymaniu czystości i porządku w gminach (tj. DZ. U. z 2022r.poz. 2519.)
gmina dokonuje corocznej analizy stanu gospodarowania odpadami komunalnymi w celu weryfikacji możliwości technicznych i organizacyjnych gminy w tym zakresie . Analiza obejmuje okres funkcjonowania systemu gospodarowania odpadami komunalnymi od 1 stycznia 2022 r. do 31.12 2022 r. i została sporządzona zgodnie z zakresem określonym w art. 9tb ust.1 w/w ustawy.
Uchwały Rady Gminy

- Uchwała Nr XIX/160 Rady Gminy w Książu Wielkim z dnia 17 lutego 2021 r. w sprawie Regulaminu utrzymania czystości i porządku na terenie Gminy Książ Wielki.
- Uchwała Nr XVI/135/2016 Rady Gminy w Książu Wielkim z dnia 30 sierpnia 2016 r. w sprawie sposobu i zakresu świadczenia usług w zakresie odbierania odpadów komunalnych od właścicieli nieruchomości i zagospodarowania tych odpadów.
- Uchwała Nr XVI/136/2016 Rady Gminy w Książu Wielkim z dnia 30 sierpnia 2016 r. w sprawie terminu, częstotliwości i trybu uiszczania opłaty za gospodarowanie odpadami komunalnymi.
- Uchwała Nr XVI/138/2016 Rady Gminy w Książu Wielkim z dnia 30 sierpnia 2016 r. w sprawie wzoru deklaracji o wysokości opłaty za gospodarowanie odpadami komunalnymi składanej przez właściciela nieruchomości.
- Uchwała Nr XX/170/2021 Rady Gminy w Książu Wielkim z dnia 25 maja 2021 r w sprawie wyboru metody ustalenia opłaty za gospodarowanie odpadami komunalnymi oraz ustalenia stawki tej opłaty -obowiązuje od 1 lipca 2021r.
- Uchwała nr V/45/2019 Rady Gminy w Książu Wielkim w sprawie zarządzenia poboru opłaty za gospodarowanie odpadami komunalnymi w drodze inkasa, wyznaczenia inkasentów oraz określenia wysokości wynagrodzenia za inkaso

Systemem gospodarowania odpadami komunalnymi na terenie Gminy Książ Wielki od 1 lipca 2013 r. zostały objęte nieruchomości zamieszkałe przez mieszkańców. Pozostałe nieruchomości niezamieszkałe w tym miejsca prowadzenia działalności gospodarczej oraz budynki użyteczności publicznej są zobowiązane do posiadania umowy na odbiór odpadów, podpisanej z firmą wpisaną do rejestru działalności regulowanej w zakresie odbierania odpadów komunalnych od właścicieli nieruchomości, prowadzonego przez Wójta Gminy Książ Wielki.

Odpady komunalne to odpady powstające w gospodarstwach domowych z wyłączeniem pojazdów wycofanych z eksploatacji, a także odpady nie zawierające odpadów niebezpiecznych pochodzących od innych wytwórców odpadów, które ze względu na swój charakter lub skład są podobne do odpadów powstających w gospodarstwach domowych.

Przez gospodarowanie odpadami rozumie się zbieranie, transport, przetwarzanie odpadów, łącznie z nadzorem nad tego typu działaniami, jak również późniejsze postępowanie z miejscami unieszkodliwiania odpadów oraz działania wykonywane w charakterze sprzedawcy odpadów lub pośrednika w ich obrocie.

Na terenie Gminy Książ Wielki odpady komunalne powstają głównie w gospodarstwach domowych, a także na terenach nieruchomości niezamieszkałych .

Usługa odbioru i zagospodarowania odpadów komunalnych od właścicieli nieruchomości zamieszkałych z terenu Gminy Książ Wielki w roku 2022 realizowana była przez firmę:

- Małopolskie Przedsiębiorstwo Gospodarki Odpadami Sp. z o.o. ul. Barska 12, 30-307 Kraków Firma ta została wybrana w trybie ustawy Prawo zamówień publicznych w trybie zapytania ofertowego na **okres 01.01.2022-31.01.2022r**. Opłata za odbieranie i zagospodarowanie odpadów komunalnych za miesiąc ustalana była jako iloczyn faktycznej ilości odebranych i zagospodarowanych odpadów (potwierdzonej dokumentami ważenia i ceny jednostkowej)

Szacowana wartość umowy w całym okresie jej obowiązywania określona była kwotą 99 379.55 zł brutto tj. 92018.18 zł netto

- Małopolskie Przedsiębiorstwo Gospodarki Odpadami Sp. z o.o. ul. Barska 12, 30-307 Kraków Firma ta została wyłoniona w 2022 r. w trybie ustawy Prawo zamówień publicznych. Umowa została zawarta na okres **15. 02. 2022r. – 31. 12. 2022** r. Opłata za odbieranie i zagospodarowanie odpadów komunalnych za miesiąc

ustalana jest iloczyn faktycznej ilości odebranych i zagospodarowanych odpadów (potwierdzonej dokumentami ważenia i ceny jednostkowej która wynosi za:

a) Odpady zmieszane 1069,20,00zł/Mg brutto
b) Odpady ulegające biodegradacji oraz zielone -1188,00 zł/Mg
c) Papier i tektura , opakowania wielomateriałowe , metale , tworzywa sztuczne typu PET, szkło- 1134,00zł/Mg
d) Pozostałe -1188,00 zł/Mg.

Szacowana wartość umowy w całym okresie jej obowiązywania określona była kwotą 1 119 946,26 zł brutto tj. 1 036 987.28 zł netto.

Usługa odbioru i zagospodarowania odpadów komunalnych od właścicieli nieruchomości zamieszkałych z terenu Gminy Książ Wielki w roku 2021 realizowana była przez firmę: Małopolskie Przedsiębiorstwo Gospodarki Odpadami Sp. z o.o. ul. Barska 12, 30-307 Kraków Firma ta została wybrana w trybie ustawy Prawo zamówień publicznych zamówienia z wolnej ręki na **okres 01.01.2021-31.12.2021r**. Opłata za odbieranie i zagospodarowanie odpadów komunalnych za miesiąc ustalana była jako iloczyn faktycznej ilości odebranych i zagospodarowanych odpadów (potwierdzonej dokumentami ważenia i ceny jednostkowej która wynosi za:

e) Odpady zmieszane 1080,00zł/Mg brutto
f) Papier i tektura , opakowania wielomateriałowe , metale , tworzywa sztuczne typu PET, szkło- 1080,00zł/Mg

Małopolskie Przedsiębiorstwo Gospodarki Odpadami Sp. z o.o. ul. Barska 12, 30-307 Kraków Firma ta została wyłoniona w 2020 r. w trybie ustawy Prawo zamówień publicznych. Umowa została zawarta na okres **23. 03. 2020r. – 31. 12. 2020** r. Opłata za odbieranie i zagospodarowanie odpadów komunalnych za miesiąc ustalana jest iloczyn faktycznej ilości odebranych i zagospodarowanych odpadów (potwierdzonej dokumentami ważenia i ceny jednostkowej która wynosi za:

g) Odpady zmieszane 1069,20,00zł/Mg brutto
h) Odpady ulegające biodegradacji oraz zielone -1188,00 zł/Mg
i) Papier i tektura , opakowania wielomateriałowe , metale , tworzywa sztuczne typu PET, szkło- 1134,00zł/Mg
j) Pozostałe -1188,00 zł/Mg.

Szacowana wartość umowy w całym okresie jej obowiązywania określona była kwotą 1 198 270,80 zł brutto tj. 1 109510 zł netto.

W ramach powyższej umowy nieruchomości zostały wyposażone w pojemniki i worki na odpady. Mieszkańcy odpady komunalne zmieszane przekazywali w pojemnikach o pojemności 120 l, 240 l. i 1100 l, natomiast odpady zebrane w sposób selektywny w kolorowych pojemnikach i workach:
- koloru żółtego-papier, tektura, tworzywa sztuczne, metale, opakowania wielomateriałowe,
- koloru zielonego szkło,
- koloru niebieskiego papier,
oraz w workach koloru brązowego – odpady biodegradowalne.

W ramach zawartej umowy podmiot wyłoniony w przetargu na odbieranie i zagospodarowanie odpadów komunalnych prowadzi w Miechowie przy ul. Konopnickiej 30 Punkt Selektywnej Zbiórki Odpadów Komunalnych czynny co najmniej raz w tygodniu przez min. 6 godzin do którego mieszkańcy mogą oddawać bezpłatnie następujące frakcje odpadów zbierane w sposób selektywny: papier, szkło, tworzywa sztuczne metale, odpady wielkogabarytowe, odpady niebezpieczne powstałe w gospodarstwach domowych, zużyty sprzęt elektryczny i elektroniczny, zużyte baterie i akumulatory, przeterminowane leki, odpady ulegające biodegradacji.

W ramach utworzonego PSZOK Podmiot umożliwia odpłatnie odbiór odpadów budowlanych i rozbiórkowych. Dodatkowo zużyty sprzęt elektryczny i elektroniczny, odpady wielkogabarytowe oraz zużyte opony były na zasadzie wystawki (wystawienie przed posesję) odbierane dwa razy w roku, w terminie określonym w harmonogramie odbioru odpadów.

W zabudowie mieszkaniowej jednorodzinnej odpady zebrane w sposób selektywny odbierane były z częstotliwością raz na cztery tygodnie, natomiast zmieszane odpady komunalne były odbierane w miesiącach: kwiecień, maj, czerwiec, lipiec, sierpień, wrzesień, październik z częstotliwością raz na 2 tygodnie w pozostałych miesiącach raz na cztery tygodnie.

W zabudowie mieszkaniowej wielorodzinnej zmieszane odpady komunalne odbierane były z częstotliwością 1 raz na tydzień natomiast odpady zbierane w sposób selektywny raz na cztery tygodnie lub po wypełnieniu pojemników.

Zgodnie z art. 9 e ust. 1 pkt. 2 ustawy o utrzymaniu czystości i porządku w gminach podmiot odbierający odpady komunalne od właścicieli nieruchomości jest obowiązany do przekazywania zmieszanych odpadów komunalnych oraz odpadów zielonych bezpośrednio do regionalnej instalacji do przetwarzania odpadów komunalnych. W myśl art. 9.1 ust. 2 w przypadku wystąpienia awarii regionalnej instalacji do przetwarzania odpadów komunalnych lub odpadów zielonych odpady te przekazuje się do instalacji przewidzianej do zastępczej obsługi regionu.

Odpady zielone oraz odpady kuchenne były wykorzystywane na własne potrzeby i zgodnie z deklaracjami mieszkańców umieszczane w przydomowych kompostownikach lub wykorzystywane jako pasza dla zwierząt.

Uchwalona przez Radę Gminy w Książu Wielkim (Uchwała NR XII/97/2019 Rady Gminy w Książu Wielki z dnia 28 grudnia 2019 r. w sprawie wyboru metody ustalania opłaty za gospodarowanie odpadami komunalnymi oraz ustalenia stawki tej opłaty .

W ramach systemu gospodarowania odpadami komunalnymi właściciele nieruchomości ponosili na rzecz Gminy opłatę za gospodarowanie odpadami komunalnymi.

Stawka opłaty za gospodarowanie odpadami komunalnymi wynosi 20,00 zł miesięcznie od każdej osoby zamieszkującej daną nieruchomość jeżeli odpady są zbierane w sposób selektywny.

Stawka opłaty za gospodarowanie odpadami komunalnymi wynosi 40,00 zł miesięcznie od każdej osoby zamieszkującej daną nieruchomość jeżeli odpady są zbierane w sposób nie selektywny.

Uchwała ta obowiązywała do dnia 30 czerwca 2021 r.

Uchwałą NR XX/170/2021 Rada Gminy w Książu Wielkim z dnia 25 maja 2021 roku w sprawie wybory metody ustalenia opłaty za gospodarowanie odpadami komunalnymi oraz ustalenia wysokości stawki tej opłaty zmieniono wysokość stawki opłaty za gospodarowanie odpadami komunalnymi.

Od 1 lipca 2021 r. obowiązują następujące stawki opłaty za gospodarowanie odpadami komunalnymi.

Stawka opłaty za gospodarowanie odpadami komunalnymi wynosi 25,00 zł miesięcznie od każdej osoby zamieszkującej daną nieruchomość jeżeli odpady są zbierane w sposób selektywny.

Stawka opłaty za gospodarowanie odpadami komunalnymi wynosi 50,00 zł miesięcznie od każdej osoby zamieszkującej daną nieruchomość jeżeli odpady są zbierane w sposób nie selektywny.

Tabela 48.Odpady komunalne nieulegające biodegradacji. (tony)

Kod odpadów	Rodzaj Odpadów	Masa odpadów w Mg w 2019r.	Masa odpadów w Mg w 2020r	Masa odpadów w Mg w 2021r	Masa odpadów w Mg w 2022r
20 03 01	Niesegregowane (zmieszane) odpady komunalne	599,020	797,660	952,89	1009,07
15 01 02	Opakowania z tworzyw sztucznych	73.938	62,550		0,88
15 01 07	Opakowania ze szkła	73.570	64,380	75,75	66,56
16 01 03	Zużyte opony	4,3	7,520	11,29	10,18
170107	Zmieszane odpady z betonu, gruzu ceglanego, odpadowych materiałów ceramicznych i elementów wyposażenia inne niż wymienione w 170106	4,900	0,000	4,79	13,12
20 01 35	Zużyte urządzenia elektryczne i elektroniczne inne niż wymienione w 20 01 21 i 20 01 23 zawierające niebezpieczne składniki.	1,760	3,610	5,66	2,2810
20 03 07	Odpady wielkogabarytowe	53,84	38,020	60,25	40,8
20 01 036	Zużyte urządzenia elektryczne i elektroniczne inne niż wymienione w 20 01 21, 20 01 23, 20 01 35	0.617	3,250	4,56	1,6160
200123	Urządzenia zawierające freony	0,677	1,140	4,92	3,5510
200139	Tworzywa sztuczne	0,0	32,300	96,5	93,11
200101	Papier i tektura	0,0	8,640	8,7	
200102	Szkło	0,0	5,500		
170380	Odpadowa papa			1,02	
20 01 10	Odzież				0,08
	Razem	812,622	1024,57	1226,33	1228,0480

Odpady ulegające biodegradacji.

Kod odpadów	Rodzaj Odpadów	Masa odpadów w Mg w2019r.	Masa odpadów w Mg w 2020r	Masa odpadów w Mg w 2021r	Masa odpadów w Mg w 2022r
15 01 01	Opakowania z papieru i tektury	12,500	7,290	13,29	18,29
20 02 01	Odpady ulegające biodegradacji	35,830	33,860	28,47	32,05
15 01 05	Opakowania wielomateriałowe	10,1	0,00		
	Razem	58,430	41,150	41,76	50,34
	Ogółem	871,052	1065,72	1268,09	1278,388

Na koniec 2022 roku z nieruchomości zamieszkałych objętych odbiorem odpadów komunalnych złożono 1539 szt. Deklaracji. Zadeklarowanych do opłaty za gospodarowanie odpadami komunalnymi (po złożeniu stosownych korekt) jest 4 316 osób.

Liczba mieszkańców Gminy Książ Wielki wg stanu na dzień 31.12.2022r. 4 862 osoby w tym : zameldowani na pobyt stały 4 616 osoby, zameldowani na pobyt czasowy 80 osób.
Bilans dochodów i wydatków z tytułu gospodarowania odpadami ma wartość dodatnią w kwocie 164 131,37

Tj. Dochody wykonane :1 275 133,97
Wydatki wykonane :1 111 002,60
Nadwyżka 164 131,37 zł

W 2022 roku nie wszczęto żadnego postępowania administracyjnego wobec właścicieli nieruchomości zamieszkałych i niezamieszkałych, którzy nie przedłożyli stosownych deklaracji o wysokości opłaty za gospodarowanie odpadami komunalnymi w Gminie Książ Wielki.

Dla zbilansowania systemu gospodarki odpadami komunalnymi Gmina Książ Wielki w 2019 roku dopłaciła z dochodów własnych kwotę 44 243,55 zł.

Dla zbilansowania systemu gospodarki odpadami komunalnymi Gmina Książ Wielki w 2020 roku dopłaciła z dochodów własnych kwotę 459 727,78 zł.

Dla zbilansowania systemu gospodarki odpadami komunalnymi Gmina Książ Wielki w 2021 roku dopłaciła z dochodów własnych kwotę 65 879,58zł.

System gospodarki odpadami komunalnymi w Gminie Książ Wielki w 2022 r. wykazał nadwyżkę 164 131,37 zł.

Wdrożony system gospodarowania odpadami komunalnymi działa prawidłowo. Wykonawca usługi wywiązuje się z warunków zawartej umowy. Znaczący wpływ na prawidłową segregację odpadów komunalnych „u źródła" ma wzrastająca świadomość ekologiczna mieszkańców.

Aby zmniejszyć powstawanie ilości odpadów zmieszanych w stosunku do odpadów segregowanych należy w dalszym ciągu prowadzić kampanię informacyjną oraz edukacyjną mieszkańców w zakresie prawidłowego postępowania z odpadami komunalnymi.

Ponadto należy prowadzić na bieżąco czynności sprawdzające pod kątem prawidłowej segregacji odpadów przez mieszkańców.

Tabela 49.Wykonanie dochodów za odpady komunalne w Gminie Książ Wielki na 31.12.2022r.

	ZAL. POCZ.	PRZYPIS	ODPIS	WPŁATY	ZWROT	% WYKONANIE	ZAL. KOŃCOWA
ANTOLKA	829,28	64 675,00	735,00	65 523,17	140,00	100,95%	-613,89
BOCZKOWICE	4 649,65	42 475,00	770,00	39 971,41	0,00	86,23%	6 383,24
CISIE	3 513,80	42 100,00	1 793,20	40 042,40	0,00	91,38%	3 778,20
CISIA WOLA	3 669,20	40 505,00	2 070,00	37 399,60	0,00	88,83%	4 704,60
CZĘSTOSZOWICE	990,60	27 885,00	2 228,00	25 487,80	120,00	95,20%	1 279,80
GIEBUŁTÓW	6 122,88	48 480,00	1 270,00	45 354,06	0,00	85,04%	7 978,82
GŁ STARA WIEŚ	1 806,89	53 370,00	2 948,69	47 683,09	0,00	91,30%	4 545,11
GŁ. WRZOSY	487,80	35 700,00	590,60	33 699,80	0,00	94,67%	1 897,40
KONASZÓWKA	972,03	66 810,00	5 701,00	60 178,90	0,00	96,94%	1 902,13
KRZESZÓWKA	2 416,69	47 685,00	3 149,52	46 656,78	150,00	99,05%	445,39
KSIĄŻ MAŁY	536,73	36 885,00	669,00	35 508,83	0,00	96,62%	1 243,90
KSIĄZ MAŁY KOL.	172,36	38 865,00	1 130,00	38 216,50	0,00	100,82%	-309,14

KSIĄŻ WIELKI	7 050,31	176 265,00	7 823,60	166 394,06	0,00	94,82%	9 097,65
ŁAZY	2 010,33	43 060,00	618,26	44 145,87	0,00	99,31%	306,20
MAŁOSZÓW	502,60	23 960,00	240,00	24 093,00	0,00	99,46%	129,60
MIANOCICE	648,34	36 770,00	1 299,00	33 672,79	0,00	93,23%	2 446,55
MOCZYDŁO	3 830,79	73 410,00	3 379,40	70 859,61	0,00	95,94%	3 001,78
RZĘDOWICE	2 279,81	67 500,00	5 916,00	60 665,31	0,00	94,99%	3 198,50
TOCHOŁÓW	4 101,20	65 800,00	1 184,00	65 416,57	0,00	95,20%	3 300,63
TRZONÓW	2 451,42	55 465,00	3 960,00	52 374,08	38,33	97,00%	1 620,67
WIELKA WIEŚ	2 687,07	65 840,00	3 136,00	61 458,81	416,00	93,35%	4 348,26
ZARYSZYN	9 013,20	60 325,00	985,00	56 863,08	0,00	83,19%	11 490,12
Razem	**60 742,98**	**1 213 830,00**	**51 596,27**	**1 151 665,52**	**864,33**	**94,25%**	**72 175,52**

5.Gminna Strategia Rozwiązywania Problemów Społecznych Gminy Książ Wielki .

Gminna Strategia Rozwiązywania Problemów Społecznych Gminy Książ Wielki na lata 2013-2022 została przyjęta Uchwałą Nr XXI/190/2012 Rady Gminy w Książu Wielkim z dnia 28 grudnia 2012 roku, zmieniona Uchwałą Nr IV/29/2015 Rady Gminy w Książu Wielkim z dnia 27 marca 2015 roku.
Realizacja założeń strategicznych podlega monitorowaniu. Z przeprowadzonej analizy wynika, iż założone zadania w roku 2022 były realizowane, pomimo ograniczeń wprowadzonych w związku z ogłoszonym stanem zagrożenia epidemiologicznego SARS-CoV-2 wywołującego chorobę COVID-19.
Pomoc społeczna nie jest w stanie wypełniać swoich zadań bez odpowiedniego wsparcia samorządu terytorialnego, instytucji publicznych (sądy, policja, służba zdrowia, oświata), organizacji pozarządowych, itp. Tylko stała i systematyczna współpraca między tymi jednostkami pozwoli na skuteczne pomaganie i wdrażanie aktywnej polityki społecznej.

Tabela nr 50.Realizacja celów społecznych w roku 2022

Cel operacyjny Nr 1	
Aktywizacja i integracja grup zagrożonych wykluczeniem społecznym.	1.Realizacja projektu „Rozwijaj się z Gminą Książ Wielki!"(wsparcie indywidualne dla uczestników projektu; pedagoga, psychologa, logopedy, terapia uzależnień, psychoterapia, rehabilitacja, korepetycje z języka polskiego, języka niemieckiego, języka angielskiego, matematyki)do końca 2021r.. 2.Monitorowanie rodzin zagrożonych kryzysem. 3.Zabezpieczenie potrzeb bytowych osób/ rodzin o niskich dochodach przez Ośrodek Pomocy Społecznej , Centrum Usług Wspólnych (zasiłki celowe, okresowe, stypendia szkolne, dotacja podręcznikowa, dotacja przedszkolna, dożywianie dzieci, pomoc żywnościowa CARITAS, Szlachetna paczka, wypoczynek letni dla dzieci).
Cel operacyjny Nr 2:	
Utworzenie systemu wsparcia dla rodzin z	1.Realizacja Gminnego Programu Wspierania Rodziny (kontynuacja zatrudnienia asystenta rodziny, współfinansowanie pobytu dzieci w pieczy zastępczej).

problemami opiekuńczo-wychowawczymi.	2.Zapewnienie dostępu do poradnictwa specjalistycznego w Punkcie Interwencji Kryzysowej przy Powiatowym Centrum Pomocy Rodzinie. 3.Monitorowanie sytuacji rodzin z problemami opiekuńczo-wychowawczymi . 4.Współpraca z PCPR, kuratorami, placówkami oświaty i innymi instytucjami działającymi na rzecz rodzin z dziećmi.
Cel operacyjny nr 3:	
Budowa systemu pomocy i wsparcia środowiskowego dla osób w wieku podeszłym oraz niepełnosprawnych	1.Realizacja programu „Wspieraj Seniora". 2.Świadczenie usług opiekuńczych osobom wymagającym opieki osób innych. 3.Umieszczanie osób wymagających całodobowej opieki oraz partycypowanie gminy w kosztach utrzymania naszych podopiecznych w domach pomocy społecznej. 4.Działalność Warsztatów Terapii Zajęciowej. 5.Udzielanie różnych form pomocy m.in. pomocy finansowej, rzeczowej. 6.Współpraca z instytucjami działającymi na rzecz osób w podeszłym wieku oraz niepełnosprawnych.
Cel operacyjny nr 4:	
System wsparcia osób i rodzin dotkniętych bezrobociem.	1.Współpraca z Powiatowym Urzędem Pracy. 2.Praca socjalna z osobami bezrobotnymi. 3.Zapewnienie schronienia dla osób bezdomnych. 4Udzielenie pomocy finansowej, rzeczowej.
Cel operacyjny Nr 5.	
Budowanie zintegrowanego systemu przeciwdziałania uzależnieniom i patologiom społecznym.	1.Realizacja Gminnego Programu Przeciwdziałania Przemocy w Rodzinie i Ochrony Ofiar Przemocy w Rodzinie (działalność Zespołu Interdyscyplinarnego). 2.Realizacja Gminnego Programu Rozwiązywania Problemów Alkoholowych. 3.Kontynuacja programów profilaktycznych w placówkach oświaty na terenie gminy. 4.Kontynuowanie i rozwijanie partnerskiej współpracy miedzy instytucjami i podmiotami, głównie z policją, służbą zdrowia, oświatą, sądem oraz GKRPA. 5.Zapewnienie dostępu do poradnictwa specjalistycznego w Punkcie Interwencji Kryzysowej przy Powiatowym Centrum Pomocy Rodzinie dla rodzin doświadczających przemocy. 6.Monitorowanie sytuacji rodzin, praca socjalna z osobami/ rodzinami z problemami uzależnienia**.**

6. GMINNY PROGRAM PRZECIWDZIAŁANIA PRZEMOCY W RODZINIE ORAZ OCHRONY OFIAR PRZEMOCY W RODZINIE

Uchwałą Nr XVIII / 145 /2020 Rady Gminy w Książu Wielkim z dnia 9 grudnia 2020 roku przyjęto Gminny Program Przeciwdziałania Przemocy w Rodzinie oraz Ochrony Ofiar Przemocy w Rodzinie w Gminie Książ Wielki na lata 2021-2025.

Program adresowany jest do osób i rodzin, które ze względu na przemoc w rodzinie wymagają wsparcia społecznego, osób stosujących przemoc w rodzinie, świadków przemocy w rodzinie, osób zagrożonych przemocą, dzieci i młodzieży, przedstawicieli instytucji, organizacji pozarządowych i służb zobowiązanych do udzielania pomocy w sytuacji przemocy, społeczności lokalnej.

Realizatorami Gminnego Programu są:

Podmioty działające w zakresie przeciwdziałania przemocy:

- Ośrodek Pomocy Społecznej;
- Gminna Komisja Rozwiązywania Problemów Alkoholowych;
- Placówki oświatowe;
- Komenda Powiatowa Policji;
- Służba zdrowia;
- Powiatowe Centrum Pomocy Rodzinie,

Realizowane cele programu.

Gminny Program Przeciwdziałania Przemocy w Rodzinie oraz Ochrony Ofiar Przemocy w Rodzinie zakłada osiągnięcie celu głównego: **przeciwdziałanie przemocy w rodzinie, ochrona osób dotkniętych przemocą w rodzinie oraz zwiększenie dostępności i skuteczności profesjonalnej pomocy.**

Cel główny był realizowany poprzez cele szczegółowe:

- **Ochrona i pomoc osobom dotkniętym przemocą.**
- **Działania profilaktyczne i edukacyjne społeczności lokalnej.**
- **Podniesienie poziomu wiedzy i umiejętności pracowników służb, instytucji**
- **i organizacji zajmujących się przeciwdziałaniem przemocy w rodzinie.**
- **Oddziaływanie na sprawców przemocy w rodzinie.**

Przygotowanie i udostępnianie materiałów o charakterze informacyjnym i edukacyjnym – w celu ułatwienia dostępu do podstawowych informacji z zakresu przeciwdziałania przemocy oraz podniesienie poziomu wiedzy mieszkańców Gminy na temat przemocy domowej prowadzone było poprzez:

-dystrybucję materiałów w placówkach oświatowych, służby zdrowia w postaci plakatów, ulotek i broszur edukacyjnych dotyczących zjawiska przemocy w rodzinie;

-informacja o programach korekcyjno-edukacyjnych dla sprawców przemocy organizowanych przez Powiatowe Centrum Pomocy Rodzinie w Miechowie;

-przeprowadzenie rozmów i pogadanek na zajęciach szkolnych, prowadzonych przez pedagogów czy nauczycieli;

-motywowanie osób stosujących przemoc do uczestnictwa w programie edukacyjno-korekcyjnym.

Pracownicy socjalni Gminnego Ośrodka Pomocy Społecznej na bieżąco prowadzą rozeznanie w rodzinach znajdujących się pod ich opieką. Działania podejmowane wobec osób doświadczających przemocy w rodzinie odbywały się w formie poradnictwa specjalistycznego w zakresie przeciwdziałania przemocy w rodzinie. W celu wsparcia prawnego i psychologicznego realizowane były następujące działania:

- wynikające z ustawy o przeciwdziałaniu przemocy w rodzinie,
- współpraca z instytucjami pomocowymi, działającymi w celu przeciwdziałania oraz pomocy osobom doznającym przemocy,
- systematyczne monitorowanie rodzin,
- wsparcie emocjonalne, edukacyjne rodzin,
- w miarę potrzeb skierowanie do innych specjalistów (prawnik, psycholog, terapia rodzin),

- zapewnienie osobom doznającym przemocy wsparcia finansowego i pomocy w postaci pracy socjalnej,
- udostępnienie informacji o instytucjach i organizacjach, udzielających pomocy osobom dotkniętym zjawiskiem przemocy.

W roku 2022 w ramach porozumienia zawartego pomiędzy Wójtem Gminy i Starostą Powiatu osoby z terenu gminy Książ Wielki mogły korzystać z bezpłatnych porad specjalistów psychologa, prawnika, policjanta i z terapii rodzin) w Punkcie Interwencyjno-Kryzysowym działającym przy Powiatowym Centrum Pomocy Rodzinie w Miechowie. W ubiegłym roku prawnik udzielił co najmniej 21 porad prawnych mieszkańcom naszej gminy , indywidualna i rodzinna pomoc psychologiczna była potrzebna w 2 przypadkach.

Działalność Zespołu Interdyscyplinarnego ds. przeciwdziałania przemocy w rodzinie.

Zespół Interdyscyplinarny d/s Przeciwdziałania Przemocy w Rodzinie działa na podstawie ustawy z dnia 29 lipca 2005 r. o przeciwdziałaniu przemocy w rodzinie. Głównym celem ZI jest podnoszenie efektywności działań w zakresie rozwiązywania problemów społecznych poprzez:

- zwiększenie społecznego zaangażowania w przeciwdziałanie zjawiskom negatywnym,
- wspólną diagnozę i wspólne podejmowanie decyzji,
- poszerzenie kompetencji i doświadczeń profesjonalistów.
- Zespół Interdyscyplinarny realizuje swoje zadania, poprzez:
- diagnozowanie problemów przemocy w rodzinie na terenie gminy Książ Wielki,
- podejmowanie działań w środowisku zagrożonym przemocą w rodzinie, mających na celu przeciwdziałanie temu zjawisku,
- inicjowanie interwencji w środowisku dotkniętym przemocą,
- rozpowszechnianie informacji o instytucjach, osobach i możliwościach udzielania pomocy w środowisku lokalnym,
- inicjowanie działań w stosunku do osób stosujących przemoc w rodzinie,
- tworzenie grup roboczych w celu rozwiązywania problemów związanych z wystąpieniem przemocy w rodzinie w indywidualnych sprawach.

Procedura „Niebieskiej Karty" może być wszczęta bez zgody osób zaangażowanych w sytuację przemocy, w tym bez zgody osoby pokrzywdzonej. Jej celem jest zatrzymanie przemocy w rodzinie i uruchomienie zmiany zachowań pod kątem zapewnienia bezpieczeństwa i przywrócenia godności osobom słabszym, narażonym na skrzywdzenie. Zespół Interdyscyplinarny na rzecz pomocy konkretnej rodzinie ma możliwość tworzenia grup roboczych. W takiej sytuacji Niebieska Karta przekazywana jest grupie roboczej, która składa się z przedstawicieli służb i specjalistów współpracujących z rodziną. W jej skład zazwyczaj wchodzi pracownik socjalny, dzielnicowy, jeżeli w rodzinie są dzieci w wieku szkolnym - pedagog szkolny, jeśli dziecko jest w przedszkolu - wychowawca przedszkolny, a także psycholodzy bądź terapeuci pracujący z osobami doznającymi przemocy lub stosującymi przemoc, jeśli zachodzi potrzeba – pracownik ochrony zdrowia, kurator sądowy, asystent rodziny lub inny specjalista.

W 2022 roku Zespół Interdyscyplinarny odbył 4 posiedzenia, funkcjonowało 11 grup roboczych i odbyło się 14 spotkań. W minionym roku prowadzono 11 procedur „Niebieskich Kart A", w 6 przypadkach zakończono procedurę Niebieskiej Karty z powodu ustania przemocy i w 2 przypadkach z powodu braku zasadności podejmowania działań. **Podniesienie poziomu wiedzy i umiejętności pracowników służb, instytucji i organizacji zajmujących się przeciwdziałaniem przemocy w rodzinie.**

Współpracujące ze sobą instytucje funkcjonujące na terenie Gminy Książ Wielki wymieniają ze sobą doświadczenia i dobre praktyki mające na celu przeciwdziałanie i ograniczenie zjawiska przemocy w rodzinie. Przedstawiciele tych instytucji biorą udział w pracach grup roboczych.

Osoby pracujące z ofiarami przemocy i jej potencjalnymi sprawcami oraz pracownicy instytucji wchodzących w skład Zespołu Interdyscyplinarnego na zorganizowanych spotkaniach wymieniają się informacjami, analizują realizację planów pracy z rodziną, ustalają dalsze postępowanie z rodziną dotkniętą zjawiskiem przemocy.

Wnioski i potrzeby związane z realizacją zadań:

- Kontynuowanie i rozwijanie partnerskiej współpracy między instytucjami, podmiotami – głównie Policją, służbą zdrowia, oświatą, sądem oraz GKRPA.
- Wdrażanie standardów związanych z przeciwdziałaniem przemocy m.in. poprzez wykorzystanie pracy socjalnej oraz kontraktu socjalnego w pracy z osobami dotkniętymi przemocą w rodzinie.
- Szerzenie świadomości społecznej, a głównie psychoedukacja rodziców/opiekunów w zakresie budowania relacji bez przemocy.
- Zapewnienie dostępu do poradnictwa specjalistycznego dla rodzin doświadczających przemocy.
- Zabezpieczenie finansowe kosztów szkoleń pracowników socjalnych i członków Zespołu

7.PROGRAM WSPÓŁPRACY Z ORGANIZACJAMI POZARZĄDOWYMI –CELE I REALIZACJA

Współpraca z organizacjami pozarządowymi oraz podmiotami prowadzącymi działalność pożytku publicznego odbywa się na zasadach pomocniczości, suwerenności stron, partnerstwa, efektywności, uczciwej konkurencji, jawności.

„Roczny program współpracy gminy Książ Wielki z organizacjami pozarządowymi oraz podmiotami prowadzącymi działalność pożytku publicznego na 2022 rok" zwany dalej „Programem" jest realizacją zapisów art. 5a ust. 1 ustawy z dnia 24 kwietnia 2003 roku o działalności pożytku publicznego i wolontariacie (Dz. U. z 2018r.poz. 450)

Potencjał organizacji pozarządowych oraz bliskość tematyczna przedmiotu ich działalności z zadaniami gminy, jednoznacznie wskazuje na możliwość lepszego zaspokajania potrzeb zbiorowych wspólnym wysiłkiem jednostki samorządu terytorialnego i tych organizacji.

Celem wprowadzenia Programu jest:

- Umocnienie w świadomości społecznej poczucia odpowiedzialności za siebie, swoje otoczenie i wspólnotę lokalną.
- Stworzenie warunków do zwiększenia aktywności społecznej mieszkańców gminy.
- Budowanie społeczeństwa obywatelskiego poprzez aktywizacje społeczności lokalnej.
- Uzupełnienie działań w zakresie nieobejmowanym przez struktury samorządowe
- Przedmiotem współpracy Gminy z organizacjami są:
- ustawowe zadania własne Gminy;
- zadania pożytku publicznego określone w art. 4 ustawy;
- zadania dotyczące promocji Gminy;
- wspólne określanie ważnych dla mieszkańców regionu potrzeb i tworzenie systemowych rozwiązań problemów społecznych;
- konsultowanie z organizacjami pozarządowymi projektów aktów prawa miejscowego w dziedzinach dotyczących działalności statutowej tych organizacji.
- Współpraca z organizacjami pozarządowymi oraz podmiotami prowadzącymi działalność pożytku publicznego realizowana jest w następujących formach:
- Zlecania realizacji zadań publicznych na zasadach określonych w ustawie o działalności pożytku publicznego i wolontariacie.
- Zlecania realizacji zadań publicznych na zasadach określonych w ustawie o finansach publicznych.
- Użyczania obiektów komunalnych oraz udostępniania lokali na spotkania organizacyjne.
- Doradztwa i pomocy merytorycznej w działalności.
- Bieżącej współpracy.

- Promocji działalności w mediach.
- Pomocy w pozyskiwaniu środków finansowych z innych źródeł niż budżet gminy.

Priorytety w realizacji zadań publicznych

1. Priorytetowymi zadaniami Gminy są ::

- Zadania publiczne w następujących obszarach:
- Oświata i wychowanie
- Kultura i ochrona dziedzictwa kulturowego
- Upowszechnienie kultury fizycznej i sportu
- Program profilaktyki i rozwiązania problemów alkoholowych dla gminy Książ Wielki
- Promocja Gminy

Gmina Książ Wielki będzie wspiera lub powierza realizację następujących zadań:

- upowszechnienie kultury fizycznej na obiektach stanowiących własność komunalną,
- upowszechnienie i rozwój kultury i sztuki, ochrona dziedzictwa narodowego,
- organizację imprez sportowych i kulturalnych promujących gminę,
- podtrzymywanie i upowszechnianie tradycji narodowej, pielęgnowanie polskości oraz rozwoju świadomości narodowej, obywatelskiej i kulturowej,
- działalności wspomagającej rozwój wspólnot i społeczności lokalnej,
- wspieranie klubów sportowych m.in. poprzez pokrywanie kosztów delegacji sędziowskich, kosztów przejazdów zawodników na rozgrywki oraz innych kosztów związanych z ich sportową działalnością,
- organizację działań pomocowych, akcji, imprez okolicznościowych i konkursów mających na celu ograniczenie zjawisk patologicznych,
- organizację zajęć terapeutycznych i profilaktycznych w świetlicach socjoterapeutycznych, środowiskowych oraz szkołach,
- organizację sportowych zajęć pozalekcyjnych dla dzieci i młodzieży z rodzin zagrożonych realizowanych z wykorzystaniem posiadanej bazy sportowej,
- organizację imprez sportowo - rekreacyjnych dla dzieci i młodzieży szkolnej, promujących zdrowy styl życia.

Realizacja programu odbywa się w formie wspierania lub powierzania organizacjom pozarządowym i podmiotom prowadzącym działalność pożytku publicznego zadań o charakterze publicznym, po przeprowadzeniu otwartego konkursu ofert.

Ogłoszenie konkursu musi wyprzedzać jego rozstrzygnięcie, o co najmniej 21 dni.

Ogłoszenie powinno zostać zamieszczone w Biuletynie Informacji Publicznej oraz na tablicy ogłoszeń w Urzędzie Gminy w Książu Wielkim.

W ramach upowszechniania sportu na terenie Gminy Książ Wielki zorganizowano:

Upowszechnianie kultury fizycznej i sportu na terenie gminy Książ Wielki

Na realizację tego zadania w budżecie gminy przeznaczono kwotę 40.000,00 PLN. Główny cel tego obszaru został zrealizowany poprzez wsparcie finansowe projektów realizowanych przez organizacje pozarządowe. W 2022 r. wpłynęła 1 oferta o przyznanie dotacji z budżetu gminy na realizację zadań z w/w. zakresu. W ramach dofinansowanych oferty zrealizowano:

- Mecze na własnym boisku klasa „B”
- Mecze na wyjazdach klasa „B”
- Mecze na własnym boisku trampkarze
- Mecze na wyjazdach trampkarze
- Organizacja memoriały im. Śp. Leszka Turka
- Organizacja gminnej ligi halowej piłki nożnej
- Popularyzacja aktywnych form spędzania czasu wolnego

Łączna kwota przyznanych dotacji w tym obszarze – 40.000,00 PLN

Fot. Drużyna SKS „Jastrzębiec" .

W ramach realizacji „Programu współpracy z organizacjami pozarządowymi oraz innymi podmiotami w roku 2022" Urząd Gminy w Książu Wielkim utrzymywał stały kontakt z organizacjami działającymi na terenie gminy Książ Wielki.

Na dzień 31 grudnia 2022 r. funkcjonowało w na terenie Gminy Książ Wielki **28** organizacji pozarządowych, w tym:

- Stowarzyszenie Zespół Folklorystyczny Książowiacy w Książu Małym Kolonii**,**
- Stowarzyszenie Klub Seniora „ Młodzi Duchem" w Książu Wielkim ,
- Stowarzyszenie Mirów w Książu Wielkim,
- Strażacki Klub Sportowy „Jastrzębiec"
- 13 Stowarzyszeń Kół Gospodyń Wiejskich we wsiach : Książ Wielki, Książ Mały , Zaryszyn, Krzeszówka , Konaszówka , Głogowiany –Wrzosy, Mianocice, Rzędowice , Łazy, Cisie , Tochołów , Giebułtów i Antolka.
- 10 Stowarzyszeń Ochotniczych Straży Pożarnych w : Książu Wielkim, w Książu Małym , w Moczydle, w Boczkowicach , w Trzonowie , w Giebułtowie, w Łazach , w Głogowianach- Stara Wieś, w Rzędowicach , w Krzeszówce.

Fot. Strażacka Orkiestra Dęta pod dyrekcją kapelmistrza M. Czekaja

8. PROGRAM OPIEKI NAD ZWIERZĘTAMI BEZDOMNYMI NA 2022 ROK

Roczny Program opieki nad zwierzętami bezdomnymi oraz zapobiegania bezdomności zwierząt przyjmowany jest corocznie do 31 marca uchwałą nr XIX/159/2021 Rady Gminy z dnia 17.02.2021 r. na podstawie ustawy z dnia 21 sierpnia 1997 roku o ochronie zwierząt (tekst jedn. Dz. U. z 2017r.poz.1840).

Celem programu jest:

- zapobieganie bezdomności zwierząt na terenie gminy ,
- ograniczenie populacji zwierząt bezdomnych ,
- opieka nad zwierzętami bezdomnymi
- promowanie prawidłowych postaw i zachowań człowieka w stosunku do zwierząt.

Program obejmuje realizację zadań:

- zapewnienie bezdomnym zwierzętom miejsca w schronisku dla zwierząt,
- opieka nad wolno żyjącymi kotami w tym ich dokarmianie,
- odławianie bezdomnych zwierząt,
- obligatoryjna sterylizacja albo kastracja zwierząt w schronisku,
- poszukiwanie właścicieli dla bezdomnych zwierząt,
- usypianie ślepych miotów,
- wskazanie gospodarstwa rolnego w celu zapewnienia miejsca dla zwierząt gospodarskich,
- zapewnienie całodobowej opieki weterynaryjnej w przypadkach zdarzeń drogowych z udziałem zwierząt.

Zadanie to jest trudne, dlatego, że na terenie gminy Książ Wielki nie ma schroniska dla zwierząt. W budżecie gminy zabezpieczane są środki na korzystanie z usług schroniska dla zwierząt i na utylizację zwierząt padłych. Bezdomne zwierzęta odbierane były przez JUKO Sp. z o.o., ul. Piłsudskiego 54/40, 42-400 Zawiercie, która prowadzi Schronisko dla Zwierząt w Bolesławiu przy ul. Parkowej 60. Zwierzęta były odbierane przez tą firmę po zgłoszeniu telefonicznym przez Urząd Gminy w Książu Wielkim . Koszt oddania jednego psa do schroniska wynosił 2 337,00 zł/szt., kota również 1 230,00 zł/szt. Jedna suka ze szczeniakami 3 075,00zł, jednorazowej opłaty za umieszczenie psa/kota w schronisku gmina płaciła ryczałt w wysokości 861,00 zł/miesiąc za gotowość przyjęcia zwierząt do schroniska i opiekę nad nimi co stanowiło w 2022roku kwotę 10 332,00 zł Stała gotowość weterynaryjna i zakup karmy to kwota 8 510,30 zł. W 2022 r. gmina zapewniła opiekę 6 zwierzętom za kwotę 14 022,00.Ulilizowanie jednego psa za kwotę 378,00. **Łączne wydatki na bezdomne zwierzęta w 2022 roku to kwota 33 242,30 zł.**
Urząd Gminy w Książu Wielkim przeprowadził kontrolę Schroniska dla bezdomnych zwierząt RAFIK, ul. Parkowa 60, 32-329 Bolesław prowadzonym przez firmę JUKO Sp. z o. o., do którego zgodnie z zawartą umową kierowane są bezdomne zwierzęta wyłapane na terenie Gminy Książ Wielki. Celem kontroli było sprawdzenie sposobu wyłapywania, przewożenia i przyjmowania zwierząt, jakości świadczonej opieki weterynaryjnej, sposobu prowadzenia ewidencji przyjmowanych zwierząt oraz warunków w jakich przetrzymywane są zwierzęta i czy zapewnione są odpowiednie warunki bytowe. Podczas kontroli sprawdzono prowadzone przez Schroniska działania mające na celu adopcje zwierząt. Ustalono, że realizacja powierzonych schronisku zadań przebiega zgodnie z umową. Schronisko dla zwierząt w Bolesławiu zapewnia opiekę nad bezdomnymi zwierzętami w sposób zgodny z przepisami o ochronie zwierząt i prowadzi działania zmierzające do zapobiegania bezdomności.
Ponadto Urząd Gminy, zgodnie z ustawą o ochronie zwierząt, zapewnia dokarmianie bezdomnych kotów (corocznie kupowana jest karma, która wydawana jest społecznemu opiekunowi), organizuje kampanie edukacyjne dotyczące obowiązków właścicieli zwierząt domowych za pomocą plakatów informacyjnych na terenie gminy a także poprzez stronę internetową oraz media społecznościowe. Dodatkowo prowadzone są działania mające na celu poszukiwanie właścicieli zagubionych zwierząt.

9. REALIZACJA GMINNEGO PROGRAMU ROZWIĄZYWANIA PROBLEMÓW ALKOHOLOWYCH W 2022 ROKU.

Podstawą prawną działań związanych z rozwiązywaniem problemów alkoholowych jest ustawa o wychowaniu w trzeźwości i przeciwdziałaniu alkoholizmowi z dnia 26 października 1982 r. tekst jednolity (Dz. U. z 2021 r., poz. 41 z późn. zm.). Zgodnie z art. 1 ust. 1 i art. 2 ust. 1 pkt. 4 tej ustawy organy jednostek samorządu terytorialnego są obowiązane do podejmowania działań zmieniających m.in. do ograniczenia dostępności oraz spożycia napojów alkoholowych, wspieranie przedsięwzięć mających na celu zmianę obyczajów w zakresie ich spożycia. Gminny Program Profilaktyki i Rozwiązywania Problemów Alkoholowych jest kontynuacją zadań realizowanych w Gminie Książ Wielki w poprzednich latach.

Podstawowe strategie programu:

- Realizacja zajęć i programów profilaktyki wobec dzieci i młodzieży.
- Zwiększenie dostępności terapii dla osób uzależnionych i członków ich rodzin.
- Zwiększenie stabilności i bezpieczeństwa rodzinnego.
- Współpraca z instytucjami zajmującymi się problemem uzależnień i przemocy domowej.
- Działania w zakresie przeciwdziałania narkomanii wynikają z przepisów ustawy z dnia 29 lipca 2005 r. o przeciwdziałaniu narkomanii (Dz. U. z 2022 r. poz. 2600 z późn. zm.)

Cele i zadania Gminnego Programu Profilaktyki i Rozwiązywania Problemów Alkoholowych i Narkomanii

- Interweniowanie w przypadku naruszenia przepisów art. 13^1 i 15 Ustawy o wychowaniu w trzeźwości i przeciwdziałaniu alkoholizmowi oraz występowanie przed sądem w charakterze oskarżyciela publicznego w sprawach:
- naruszenia zakazu reklamy i promocji napojów alkoholowych
- naruszenia zakazu sprzedaży i podawania napojów alkoholowych osobom nietrzeźwym, nieletnim oraz na kredyt lub pod zastaw.

Prowadzenie profilaktycznej działalności informacyjnej i edukacyjnej w zakresie rozwiązywania problemów alkoholowych i przeciwdziałania narkomanii, w szczególności dla dzieci i młodzieży, w tym prowadzenie pozalekcyjnych zajęć sportowych, a także działań na rzecz dożywiania dzieci uczestniczących w pozalekcyjnych programach opiekuńczo-wychowawczych i socjoterapeutycznych.

- Współfinansowanie realizowanych na terenie placówek oświatowych programów i zajęć profilaktycznych dla dzieci i młodzieży, polegających głównie na kształtowaniu więzi rodzinnych, rozwijaniu zainteresowań oraz wzmacnianiu skłonności do respektowania przyjętych norm i wartości według zgłaszanych potrzeb, w tym:
- - wspieranie programów i przedsięwzięć profilaktycznych opracowanych lub wybranych i realizowanych przez szkoły bądź inne podmioty a skierowanych do dzieci, młodzieży, rodziców i nauczycieli,
- - wspieranie programów i przedsięwzięć profilaktycznych opracowanych i realizowanych przez młodzież, skierowanych do grup rówieśniczych,
- - wspieranie działań o charakterze edukacyjnym oraz szkoleń przeznaczonych dla rodziców, nauczycieli których celem jest przygotowanie dziecka do świadomych i odpowiedzialnych decyzji związanych z używaniem substancji psychoaktywnych-warsztatów i szkoleń pogłębiających wiedzę i umiejętności z zakresu profilaktyki problemowej i promocji zdrowia.
- Wspieranie różnych form kultury fizycznej oraz innych rodzajów działalności związanych z propagowaniem zdrowego i abstynenckiego stylu życia.
- Realizowanie na bazie klubów sportowych i programów zmieniających i kształtujących zachowania dzieci i młodzieży w zakresie gospodarowania czasem wolnym.
- Dofinansowanie wyjazdów terapeutycznych (obozy, kolonie, „zielonej szkoły") wyjazdów integracyjnych, spektakli teatralnych o tematyce uzależnień.

- Organizowanie lokalnych imprez profilaktycznych adresowanych do dzieci, młodzieży i ich rodziców.
- Organizowanie, finansowanie konkursów z nagrodami dotyczących wiedzy o uzależnieniach, zakup niezbędnych materiałów do prowadzenia tych zadań.
- W razie potrzeby, przeprowadzanie badań monitorujących problemy alkoholowe w gminie.

Wspomaganie działalności instytucji i stowarzyszeń oraz osób fizycznych służącej rozwiązywania problemów alkoholowych.

  - Wspieranie finansowe podmiotów zaangażowanych w rozwiązywanie problemów alkoholowych, narkotykowych i realizacji zadań dotyczących przeciwdziałania przemocy w rodzinie. Dofinansowanie specjalisty terapeuty dla osób uzależnionych w wysokości 100,00 zł brutto (słownie: sto złotych 00/100) za zrealizowaną i udokumentowaną godzinę oraz Punktu Interwencji Kryzysowej w Miechowie.
  - Przekazywanie materiałów edukacyjnych i informacyjnych, dotyczących realizowanych programów, szkoleń i konkursów.
- Rozwijanie współpracy pomiędzy lokalnymi społecznościami celem włączenia ich w realizację programu.
- Wspieranie finansowe szkół podstawowych, gimnazjalnych w rozwijaniu działań profilaktycznych w szczególności obejmujących diagnozę problemu używania alkoholu i narkotyków na terenie szkoły, w grupach uczniowskich oraz realizację odpowiednich programów i zajęć profilaktycznych.
- Współpraca z Gminnym Ośrodkiem Pomocy Społecznej, Policją, Dyrektorami Szkół, Ośrodkiem Zdrowia, Sądem Rejonowym w Miechowie, Asystentem Rodziny. Wzajemne informowanie o występujących problemach, diagnoza przyczyn, kierunki podejmowanych działań interwencyjnych, służących rozwiązywaniu problemów alkoholowych i przeciwdziałania narkomanii.
- Zakup materiałów, sprzętu i pomocy niezbędnych do realizacji zadań ujętych w Gminnym Program Rozwiązywania Problemów Alkoholowych.

Udzielanie rodzinom, w których występują problemy alkoholowe, narkotykowe pomocy psychospołecznej i prawnej, a w szczególności ochrony przed przemocą w rodzinie.

- Prowadzenie edukacji publicznej.
- Współpraca z Gminnym Ośrodkiem Pomocy Społecznej, Szkołami i Policją w kierunku monitorowania sytuacji w rodzinach, w których dochodzi do przemocy („Niebieska Karta"), szczególnie w przypadku występowania problemów związanych z nadużywaniem alkoholu bądź narkotyków, zbieranie informacji na temat skali zjawiska na terenie gminy, nawiązywanie współpracy z organizacjami zajmującymi się udzielaniem pomocy ofiarom przemocy w rodzinie.
- Udzielanie informacji na temat możliwości leczenia uzależnienia osobom uzależnionym i ich rodzinom. Motywowanie osób uzależnionych do podjęcia terapii przez Gminną Komisję Rozwiązywania Problemów Alkoholowych oraz kierowanie tych osób do odpowiednich poradni i instytucji.
- Podejmowanie czynności zmierzających do wydania orzeczenia sądu o zastosowaniu wobec osoby uzależnionej od alkoholu obowiązku poddania się leczeniu w placówce lecznictwa otwartego bądź szpitalnego przez Gminną Komisję Rozwiązywania Problemów Alkoholowych.
- Ponoszenie kosztów sporządzania opinii w przedmiocie uzależnienia od alkoholu przez biegłego psychiatrę i psychologa oraz kosztów sądowych.

Zasady koordynacji i finansowania Gminnego Programu Profilaktyki i Rozwiązywania Problemów Alkoholowych i Przeciwdziałania Narkomanii na 2021 r. oraz wynagrodzenia członków Gminnej Komisji.

- Realizacje zadań zawartych w Gminnym Programie Profilaktyki i Rozwiązywania Problemów Alkoholowych i Przeciwdziałania Narkomanii na 2022 r. powierza się Wójtowi Gminy.
- Koordynatorem programu jest pełnomocnik Wójta Gminy ds. Profilaktyki i Rozwiązywania Problemów Alkoholowych.

- Środki finansowe na realizację założeń programu pochodzą w całości z opłat za zezwolenia na sprzedaż napojów alkoholowych.
- Podstawą do wypłaty wynagrodzenia dla Przewodniczącego i członków Gminnej Komisji ds. Profilaktyki i Rozwiązywania Problemów Alkoholowych jest:
- udział w pracach Komisji: 200 ,00 zł brutto (dwieście złotych 00/100)
- udział w posiedzeniach Sądu Rejonowego w Miechowie dotyczących orzecznictwa o obowiązku poddania się leczeniu odwykowemu: Przewodniczącemu Gminnej Komisji Rozwiązywania Problemów Alkoholowych przysługuje wynagrodzenie w wysokości 200,00 zł brutto(dwieście złotych 00/100)
- za udział na zaproszenie, Przewodniczącego komisji na posiedzenie organu gminy i innych spotkaniach na których rozpatrywane są sprawy związane z działalnością komisji: 200,00 zł brutto (dwieście złotych 00/100)
- Zmian w Gminnym Programie Profilaktyki i Rozwiązywania Problemów Alkoholowych i Przeciwdziałania Narkomanii na 2022 r. dokonuje się na zasadzie ich uchwalania.

W roku 2022 w ramach porozumienia zawartego pomiędzy Wójtem Gminy i Starostą Powiatu osoby z terenu gminy Książ Wielki mogły korzystać z bezpłatnych porad specjalistów (psychologa, prawnika, policjanta i z terapii rodzin) w Punkcie Interwencji Kryzysowej. W 2022 roku pracownicy PIK pomogli 259 osobom z terenu powiatu miechowskiego . Prawnik udzielił co najmniej jednej porady dla 23 mieszkańców Gminy Książ Wielki w sprawach spadkowych, rodzinnych(alimenty , rozwód) , majątkowych (zadłużenie , upadłość konsumencka) , odwołania od decyzji organów rentowych , prawo pracy , piecza zastępcza , władza rodzicielska, cyberprzemoc. W 2022 roku w PIK z terapii rodzin oraz porad psychologa korzystały osoby i rodziny z problemami : trudności w komunikacji w rodzinie, problemy wychowawcze z nastolatkami i małymi dziećmi , uzależnienie od alkoholu i narkotyków, uzależnienie dzieci i młodzieży od gier komputerowych , telefonów komórkowych , trudna sytuacja dzieci po rozwodzie rodziców, molestowanie seksualne nastolatek , pomoc i wsparcie w żałobie (po śmierci jednego z rodziców) , choroby psychiczne dzieci i współmałżonków , depresje u nastolatków , przemoc fizyczna w rodzinie , przemoc psychiczna (mąż z zespołem Aspergera) , trudności w podejmowaniu decyzji rodziców wobec dorastających dzieci , nieporadność i niezaradność rodziców , zdrady małżeńskie , problemy i trudności w opiece rodziców nad dziećmi niepełnosprawnymi. W gminie Książ Wielki znajduje się 16 punktów sprzedaży napojów alkoholowych przeznaczonych do spożycia poza miejscem sprzedaży oraz 4 punktów (lokali gastronomicznych). 12 punktów sprzedaży posiada zezwolenie na sprzedaż alkoholu o zawartości powyżej 18% do spożycia poza miejscem sprzedaży oraz dwa lokale do spożycia w miejscu sprzedaży.

Wartość sprzedanego alkoholu w 2022 roku na terenie gminy (na podstawie oświadczeń złożonych przez przedsiębiorców prowadzących sprzedaż):

do 4,5% (oraz piwa) 1 366 868,76 zł,

do 18 % (z wyjątkiem piwa) 206 937,37 zł,

powyżej 18% 1 653 704,60 zł Co daje kwotę łączną 3 227 510,73 zł . Na mieszkańca gminy powyżej 18 roku życia przypada rocznie 741,10 zł

W 2022 roku Komisja ds. rozwiązywania problemów alkoholowych skontrolowała 1 punkt sprzedaży.

Finansowanie działań w 2022 roku.

Gmina z tytułu rocznych opłat za korzystanie z zezwoleń na sprzedaż napojów alkoholowych, opłat z hurtowej sprzedaży napojów alkoholowych uzyskała kwotę 106 499,64 zł. Zaplanowano w budżecie gminy na realizację profilaktyki rozwiązywania problemów alkoholowych kwotę 137 598,00 zł . Wykorzystano w 2022 roku kwotę 69 839,78 zł.

Na funkcjonowanie Gminnej Komisji Rozwiązywania Problemów Alkoholowych w 2022 roku wydatkowano 14 000,00zł,

-wydanie opinii przez biegłego stwierdzającego uzależnienie od alkoholu i wskazania rodzaju zakładu leczniczego kwotę 2 000,00zł
-opłaty sądowe kwotę 200,00zł
Szkolenia członków gminnych komisji kwotę 1 380,00
Finansowanie działań profilaktycznych z dziećmi i młodzieżą kwotę 47 459,78
na finansowanie punktu konsultacyjno-informacyjnego dla osób z problemami alkoholowymi kwotę 4 800,00 zł – Udzielono 43 porad dla 43 osób.
W ramach gminnego programu profilaktyki i rozwiązywania problemów alkoholowych organizowane były dla 85 osób kolonie z programem zajęć profilaktycznych .
W 2022 roku skierowano na komisję 21 wniosków o wszczęcie procedury zobowiązania do leczenia odwykowego, przez rodzinę, przez policję, przez OPS, .
GKRPA przeprowadziła z rodzinami 4 rozmowy motywujące do objęcia leczeniem odwykowym osób zgłoszonych na komisję. Komisja zgłosiła 2 wnioski do Sądu Rodzinnego i Nieletnich o przymusowe leczenie odwykowe, dla 4 osób zlecono wykonanie badań . Dobrowolnie terapię odwykową podjęło 6 osób.

Tabela nr 51 .Realizacja gminnego programu rozwiązywania problemów alkoholowych w Gminie Książ Wielki

	Zadania Komisji ds. rozwiązywania problemów alkoholowych	**Rok 2018**	**Rok 2019**	Rok 2020	**ROK 2021**	**ROK 2022**
1.	Ilość osób uzależnionych skierowanych na komisję	18	15	16	18	21
2.	Porady prawnika	34	23	0	12	13
3.	Porady psychologa	3	0	1	4	4
4.	Terapia rodzin	1	0	0	3	4

Tabela nr 52. Rynek napojów alkoholowych w Gminie Książ Wielki

L.p.	**Rynek napojów alkoholowych w Gminie Książ Wielki**	**Rok 2018**	**Rok 2019**	**Rok 2020**	**ROK 2021**	**ROK 2022**
1.	Do 4,5%	1 107 351,78	1 150 170,58	1 131 571,76	1 234 627,31	1366 868,76
2.	Do 18%(z wyjątkiem piwa)	105 996,12	124 151,13	130 782,89	157 129,33	206 937,37
3.	Powyżej 18%	1 153 062,12	1 311 332,90	1 352 543,22	1 503 485,00	1 653 704,60
4.	Łącznie	2 366 410 ,58	2 585 654,61	2 614 897,87	2 895 241,64	3 227 510,73
5.	Kwota na mieszkańca powyżej 18 roku Gminy Książ Wielki	533,70	605,68	512,62	527,37	741,10

Tabela nr 53.Finansowanie działań przeciwdziałania alkoholizmowi i zwalczaniu narkomanii w Gminie Książ Wielki.

L.p.	Działania /wydatki	2018rok	2019rok	2020 rok	2021 rok	2022 rok
1.	Finansowanie funkcjonowania komisji Rozwiązywania Problemów Alkoholowych	9 570,00	10 501,00	947,60	4 790,10	14 000,00
2.	Wydawanie opinii przez biegłych	4 740,00	630,00	840,00	2 000,00	2000,00

3.	Opłaty sądowe	120,00	140,00	100,00	200,00	200,00
4.	Funkcjonowanie punktów konsultacyjnych	8 250,00	4 800,00	4680,00	9360,00	4 800,00
5.	Programy zajęć profilaktycznych	10 000,00	16 000,00	3000,00	4500,00	47497,78
6.	Wynagrodzenie pełnomocnika	20 640,00	30 946,26	28 722,19	42 346,91	0,00
7.	Przeciwdziałanie COVID-19	0,00	0,00	9 634,13	0,00	0,00
	Łączne wydatki	**53 320,00**	**63 017,26**	**47 923,92**	**63 197,30**	**69 839,78**

CZĘŚĆ VI. REALIZACJA UCHWAŁ RADY GMINY KSIĄŻ WIELKI W 2022 ROKU

Rada Gminy kadencji 2018-2023

Henryk Huma -przewodniczący Rady Gminy
Jagoda Spicha -I wiceprzewodnicząca Rady Gminy
Wiesław Sęk -II wiceprzewodniczący Rady Gminy

Komisja budżetu, finansów, planowania i rolnictwa –
przewodniczący Grzegorz Ptak, członkowie: Marek Gajos, Krystian Grela, Henryk Huma, Jagoda Spicha
Komisja oświaty, zdrowia, kultury i spraw socjalnych –
przewodniczący Marek Płonczyński, członkowie: Robert Milewski, Zdzisław Ptak, Małgorzata Rosół, Marcin Walczyński.
Komisja porządku, bezpieczeństwa i ochrony środowiska
przewodnicząca Małgorzata Sych, członkowie: Bożena Dziura, Dariusz Książek, Mirosław Michta, Wiesław Sęk.
Komisja rewizyjna
przewodniczący Dariusz Książek, członkowie: Marek Gajos, Krystian Grela, Mirosław Michta, Grzegorz Ptak, Marcin Walczyński.
Komisja skarg, wniosków i petycji
przewodnicząca Bożena Dziura, członkowie: Robert Milewski , Marek Płonczyński, Zdzisław Ptak, Małgorzata Rosół, Małgorzata Sych.

W 2022 roku odbyło się 10 sesji Rady Gminy, na których podjęto 64 uchwały. Były one szczegółowo omawiane podczas posiedzeń Komisji Rady Gminy oraz Sesji Rady Gminy. Uchwały zostały przekazane do oceny przez Wojewodę Małopolskiego, Regionalną Izbę Obrachunkową, a także do publikacji w Dzienniku Urzędowym Województwa Małopolskiego.

Tabela nr 54. **Realizacja uchwał Rady Gminy Książ Wielki w 2022r.**

Lp.	Uchwała	Realizacja uchwał Rady Gminy
	Uchwały z dnia 28 lutego 2022 r.	
1.	Uchwała nr **XXVIII/211/2022** w sprawie zmiany Statutu Gminnego Ośrodka Pomocy Społecznej w Książu Wielkim	Realizację uchwały koordynuje Gminny Ośrodek Pomocy Społecznej w Książu Wielkim.

2.	Uchwała nr **XXVIII/212/2022** w sprawie zmiany Uchwały Budżetowej Gminy Książ Wielki na 2022 rok nr XXVII/208/2021 z dnia 29 grudnia 2021 r.	Uchwała została opublikowana w Dzienniku Urzędowym Województwa Małopolskiego. Do budżetu wprowadzono uchwalone zmiany.
3.	Uchwała nr **XXVIII/213/2022** w sprawie zmian Wieloletniej Prognozy Finansowej Gminy Książ Wielki na lata 2022 – 2030	Do Wieloletniej Prognozy Finansowej wprowadzone zostały uchwalone zmiany.
4.	Uchwała nr **XXVIII/214/2022** w sprawie przyznania dotacji celowej z budżetu Gminy dla Ochotniczej Straży Pożarnej w Miechowie	Na Sesji dnia 21 czerwca 2022 r. podjęto uchwałę zmieniającą nr XXXI/243/2022, zwiększającą wysokość dotacji
5.	Uchwała nr **XXVIII/215/2022** w sprawie udzielenia dotacji celowej dla Publicznego Zakładu Opieki Zdrowotnej z Książu Wielkim	Przekazano dotację w wysokości 250 000 zł z przeznaczeniem na opracowanie dokumentacji technicznej na przebudowę i dostosowanie PZOZ pod potrzeby rehabilitacji i opieki kardiologicznej (zakup specjalistycznego sprzętu) osób po przebytym COVID-19.
6.	Uchwała nr **XXVIII/216/2022** w sprawie udzielenia pomocy finansowej w formie dotacji celowej z budżetu Gminy dla Starostwa Powiatowego w Miechowie na realizację zadania pn. „Rozbudowa drogi powiatowej 1199K Wierzbica - Książ Wielki, odc. Wolica - Książ Wielki od km 5+810, do km 9+225, na dł. 3.415 km”	Zadania nie zrealizowano, ze względu na przedłużający się proces opracowania dokumentacji technicznej, związany z skomplikowanym przebiegiem drogi.
7.	Uchwała nr **XXVIII/217/2022** w sprawie przystąpienia do sporządzenia miejscowego planu zagospodarowania przestrzennego dla strefy aktywności gospodarczej o powierzchni około 340 ha, w rejonie węzła „Książ Wielki” na drodze ekspresowej S-7, w Gminie Książ Wielki	Przedmiotowy plan zagospodarowania jest nadal w opracowaniu przez firmę GARD Pracownia Urbanistyczno-Architektoniczna mgr inż. arch. Anna Woźnicka. Z uwagi na konieczność wystąpienia do Ministra Rolnictwa w sprawie wyrażenia zgody na zmianę przeznaczenia gruntów rolnych na cele nierolnicze i nieleśne, prace nad planem przedłużają się.
8.	Uchwała nr **XXVIII/218/2022** w sprawie przejęcia od Powiatu Miechowskiego zadania zarządzania publiczną drogą powiatową nr 1194K relacji Gr. woj. - Kozłów - Książ Wielki - Słaboszów, na odcinku Książ Wielki - Opacz, od km 14+100 do km 16+360, położonej w granicach administracyjnych Gminy Książ Wielki	Przedmiotowa droga została przejęta w zarządzanie przez Gminę Książ Wielki, na podstawie zwartego porozumienia z Zarządem Powiatu Miechowskiego.
9.	Uchwała nr **XXVIII/219/2022** w sprawie zaliczenia drogi powiatowej nr 1194K relacji Gr. woj. - Kozłów - Książ Wielki - Słaboszów, na odcinku Książ Wielki - Opacz, od km 14+100 do km 16+360, położonej w granicach administracyjnych Gminy Książ Wielki do kategorii drogi gminnej	Przedmiotowa droga została zaliczona do kategorii drogi gminnej z dniem 1 stycznia 2023 r.
10.	Uchwała nr **XXVIII/220/2022** w sprawie przyjęcia planu pracy Rady Gminy na rok 2022,	Rada Gminy w Książu Wielkim założyła, że zgodnie z ustawą o samorządzie gminnym odbędą się co najmniej cztery posiedzenia, na których rozpatrywane będą projekty uchwał, przyjmowane programy i sprawozdania. W roku 2022 odbyło się dziesięć posiedzeń Rady Gminy, na których zrealizowane zostały założenia z planu pracy.
11.	Uchwała nr **XXVIII/221/2022** w sprawie przyjęcia planów pracy Komisji Rady Gminy na rok 2022	Przewodniczący poszczególnych Komisji Rady Gminy zwoływali posiedzenia głównie przed sesjami Rady Gminy, celem dokładnego omówienia projektów uchwał, analizy

		przedłożonych sprawozdań, oceny bieżącej działalności Wójta oraz prowadzonych inwestycji. Komisja Skarg, Wniosków i Petycji rozpatrywała złożone skargi. Przewodniczący Komisji Rady Gminy czuwali nad realizacją planu pracy.
12.	Uchwała nr **XXVIII/222/2022** w sprawie zmiany Uchwały nr XXV/201/2021 Rady Gminy w Książu Wielkim z dnia 24 listopada 2021 r. w sprawie ustalenia zasad przyznawania i wysokości diet dla Radnych Rady Gminy w Książu Wielkim oraz określenia zasad zwrotu kosztów podróży	Zmieniono zapis dotyczący terminu wypłat diet dla Radnych za udział w posiedzeniach Komisji lub w Sesjach Rady Gminy, z „do końca miesiąca", na „w terminie 7 dni".
13	Uchwała nr **XXVIII/223/2022** w sprawie zmiany załącznika Nr 1 do uchwały Nr VI/53/2019 Rady Gminy Książ Wielki z dnia 10 maja 2019 r. w sprawie dofinansowania doskonalenia zawodowego nauczycieli zatrudnionych w placówkach oświatowych prowadzonych przez Gminę Książ Wielki	Realizację uchwały koordynują Dyrektorzy Placówek Oświatowych zlokalizowanych na terenie Gminy Książ Wielki.
14	Uchwała nr **XXVIII/224/2022** w sprawie przyjęcia programu opieki nad zwierzętami bezdomnymi oraz zapobiegania bezdomności zwierząt na terenie Gminy Książ Wielki w 2022 roku	Uchwała została opublikowana w Dzienniku Urzędowym Województwa Małopolskiego. Działania w sprawie zapobiegania bezdomności zwierząt oraz opieki nad zwierzętami bezdomnymi w roku 2022 prowadzone były na podstawie uchwalonego programu. Współpracowano ze schroniskiem dla zwierząt „RAFIK" w Bolesławiu. Odławianiem bezdomnych zwierząt zajmowała się firma JUKO Sp. z o.o., która prowadzi wspomniane schronisko. Gmina współpracowała z lekarzem weterynarii oraz poszukiwała nowych właścicieli dla bezdomnych zwierząt.
15	Uchwała nr **XXVIII/225/2022** w sprawie uwzględnienia petycji o doprowadzenie wody do gospodarstw domowych w miejscowości Krzeszówka – Wały	Uwzględniono petycję. Podjęto stosowne działania, w efekcie których wywiercono nową studnię, jednak ze względu na zbyt małą ilość wody, która nie pokrywa bieżącego zapotrzebowania mieszkańców, wymagane jest podjęcie dalszych inwestycji.
Uchwały z dnia 29 marca 2022 r.		
1	Uchwała nr **XXIX/226/2022** w sprawie zmiany Uchwały Budżetowej Gminy Książ Wielki na 2022 rok nr XXVII/208/2021 z dnia 29 grudnia 2021	Uchwała została opublikowana w Dzienniku Urzędowym Województwa Małopolskiego. Do budżetu wprowadzono uchwalone zmiany.
2	Uchwała nr **XXIX/227/2022** w sprawie zmiany Wieloletniej Prognozy Finansowej Gminy Książ Wielki	Do Wieloletniej Prognozy Finansowej wprowadzone zostały uchwalone zmiany.
3.	Uchwała nr **XXIX/228/2022** w sprawie wystąpienia z wnioskiem o nadanie statusu miasta miejscowości Książ Wielki	Książ Wielki otrzymał status miasta z dniem 01.01.2023 r.
4.	Uchwała nr **XXIX/229/2022** w sprawie zakresu pomocy obywatelom Ukrainy w związku z konfliktem zbrojnym na terytorium tego państwa	Pomoc obywatelom Ukrainy w związku z konfliktem zbrojnym na terytorium tego państwa jest udzielana w szerokim zakresie, na bieżąco, przez cały czas trwania działań wojennych na terytorium Ukrainy.
5.	Uchwała nr **XXIX/230/2022** w sprawie zmiany uchwały w sprawie ustalenia wysokości opłat za korzystanie z wychowania przedszkolnego uczniów objętych wychowaniem przedszkolnym do końca roku szkolnego w roku kalendarzowym, w którym kończą 6 lat, w publicznym przedszkolu, oddziałach przedszkolnych w szkołach podstawowych oraz publicznych innych formach wychowania przedszkolnego prowadzonych przez Gminę Książ Wielki.	Zwolniono z opłat, o których mowa w uchwale, dzieci przybyłe z terenu Ukrainy, których rodzice nie podjęli zatrudnienia do dnia 31 lipca 2022 r.
Uchwały z dnia 27 kwietnia 2022 r.		

1.	Uchwała Nr **XXX/231/2022** w sprawie ustalenia zasad odpłatnego przejmowania przez Gminę Książ Wielki urządzeń wodociągowych i/lub kanalizacyjnych od osób fizycznych i prawnych, które te urządzenia wybudowały z własnych środków	Wprowadzono zasady regulujące warunki, jakie winni spełniać inwestorzy, celem przejęcia urządzeń przez Gminę Książ Wielki
2.	Uchwała Nr **XXX/232/2022** w sprawie wyznaczenia Gminnego Ośrodka Pomocy Społecznej w Książu Wielkim do realizacji zadań zleconych z zakresu administracji rządowej, wynikających z art. 13 ustawy z dnia 12 marca 2022 r. o pomocy obywatelom Ukrainy w związku z konfliktem zbrojnym na terytorium tego państwa	Realizację uchwały koordynuje Gminny Ośrodek Pomocy Społecznej w Książu Wielkim.
3.	Uchwała Nr **XXX/233/2022** w sprawie przystąpienia do aktualizacji Strategii Rozwoju Gminy Książ Wielki na lata 2016 – 2022 oraz określenia szczegółowego trybu i harmonogramu opracowania aktualizacji projektu strategii, w tym trybu konsultacji	Prace aktualizacyjne są w trakcie realizacji.
4.	Uchwała Nr **XXX/234/2022** w sprawie ustalenia wysokości ekwiwalentu pieniężnego dla strażaków ratowników Ochotniczej Straży Pożarnej za udział w działaniach ratowniczych, akcji ratowniczej i szkoleniach lub ćwiczeniach pożarniczych organizowanych przez Państwową Straż Pożarną lub Gminę Książ Wielki.	Strażacy ratownicy Ochotniczej Straży Pożarnej od 1 maja 2022 r. otrzymują ekwiwalent pieniężny w wysokości: - za uczestnictwo w akcji ratowniczej w wysokości 20,00 zł; - za uczestnictwo w działaniu ratowniczym, szkoleniu lub ćwiczeniu w wysokości 10,00 zł.
Uchwały z dnia 21 czerwca 2022 r.		
1.	Uchwała Nr **XXXI/235/2022** w sprawie udzielenia Wójtowi Gminy wotum zaufania	Radni Gminy Książ Wielki po rozpatrzeniu Raportu o stanie Gminy Książ Wielki udzielili Wójtowi Gminy Książ Wielki wotum zaufania
2.	Uchwała Nr **XXXI/236/2022** w sprawie zatwierdzenia sprawozdań finansowych oraz sprawozdania z wykonania budżetu Gminy Książ Wielki za 2021 rok	Radni Gminy Książ Wielki po rozpatrzeniu sprawozdania finansowego Gminy Książ Wielki za 2021 rok oraz sprawozdania Wójta Gminy z wykonania budżetu za 2021 rok, zatwierdzili je.
3.	Uchwała Nr **XXXI/237/2022** w sprawie absolutorium z tytułu wykonania budżetu za 2021 rok	Radni Gminy Książ Wielki po zapoznaniu się ze sprawozdaniem finansowym Gminy za rok 2021 oraz sprawozdaniem Wójta Gminy z wykonania budżetu za 2021 rok, opinią Regionalnej Izby Obrachunkowej w Krakowie, informacją o stanie mienia komunalnego Gminy oraz stanowiskiem Komisji Rewizyjnej, udzielili Wójtowi Gminy Książ Wielki absolutorium.
4.	Uchwała Nr **XXXI/238/2022** w sprawie zmiany Uchwały Budżetowej Gminy Książ Wielki na 2022 rok nr XXVII/208/2021 z dnia 29 grudnia 2021 r	Uchwała została opublikowana w Dzienniku Urzędowym Województwa Małopolskiego. Do budżetu wprowadzono uchwalone zmiany.
5.	Uchwała nr **XXXI/239/2022** w sprawie zatwierdzenia Sprawozdania rocznego z wykonania planu finansowego Publicznego Zakładu Opieki Zdrowotnej w Książu Wielkim za rok 2021	Radni Gminy Książ Wielki po zapoznaniu się z rocznym sprawozdaniem finansowym Publicznego Zakładu Opieki Zdrowotnej w Książu Wielkim zatwierdzili je jednogłośnie.
6.	Uchwała nr **XXXI/240/2022** w sprawie przekazania środków finansowych dla Policji	Zawarto porozumienie z Komendantem Wojewódzkim Policji w Krakowie dnia 11.07.2022 r., określające warunki przekazania środków finansowych. Na jego mocy przekazano kwotę 11 000 zł na Fundusz Wsparcia Policji, z przeznaczeniem na zakup sprzętu transportowego dla Komendy Powiatowej Policji w Miechowie.
7.	Uchwała nr **XXXI/241/2022** w sprawie wyrażenia zgody na zawarcie porozumienia pomiędzy Gminą Miechów a Gminą Książ Wielki zainteresowaną w sprawie powierzenia Gminie Miechów realizacji zadania publicznego z zakresu pomocy społecznej, polegającego na	Realizację uchwały koordynuje Gminny Ośrodek Pomocy Społecznej w Książu Wielkim.

	prowadzeniu Ośrodka Wsparcia – Centrum Opiekuńczo-Mieszkalne	
8.	Uchwała nr **XXXI/242/2022** w sprawie uznania wniosku o wymianę płytek podłogowych w budynku Szkoły Podstawowej w Książu Małym za zasługujący na uwzględnienie	Zadanie remontowe zostało zrealizowane podczas ferii zimowych 2023. Wymieniono płytki podłogowe na pierwszym piętrze budynku szkoły.
9.	Uchwała nr **XXXI/243/2022** w sprawie zmiany Uchwały nr XXVIII/214/2022 Rady Gminy w Książu Wielkim z dnia 28 lutego 2022 r. w sprawie przyznania dotacji celowej z budżetu Gminy dla Ochotniczej Straży Pożarnej w Miechowie	Zwiększono wysokość dotacji celowej dla Ochotniczej Straży Pożarnej w Miechowie z przeznaczeniem na przygotowanie jednostek ochotniczych straży pożarnych do działań ratowniczo-gaśniczych, z kwoty 12 000,00 zł, na kwotę 19 600, 00 zł. Zawarto stosowną umowę IN/46/2022 z dnia 21 czerwca 2022r. Środki przekazano, zwydatkowano i rozliczono.
	Uchwały z dnia 01 lipca 2022 r.	
1.	Uchwała Nr **XXXII/244/2022** w sprawie zaniechania inwestycji: „Rozbudowa drogi Moczydło – Wodacz”	Odstąpiono od przedmiotowej rozbudowy, w związku ze złożoną w tej sprawie petycją, przez mieszkańców wsi Moczydło, Wodacz oraz Stara Olszówka
2.	Uchwała Nr **XXXII/245/2022** w sprawie zmiany Uchwały Budżetowej Gminy Książ Wielki na 2022 rok nr XXVII/208/2021 z dnia 29 grudnia 2021 r	Uchwała została opublikowana w Dzienniku Urzędowym Województwa Małopolskiego. Do budżetu wprowadzono uchwalone zmiany.
3.	Uchwała Nr **XXXII/246/2022** w sprawie zmiany Wieloletniej Prognozy Finansowej Gminy Książ Wielki	Do Wieloletniej Prognozy Finansowej wprowadzone zostały uchwalone zmiany.
4.	Uchwała Nr **XXXII/247/2022** w sprawie ustalenia tygodniowego obowiązkowego wymiaru godzin zajęć pedagoga, pedagoga specjalnego, psychologa, logopedy, terapeuty pedagogicznego, doradcy zawodowego oraz nauczyciela przedszkola i innej placówki przedszkolnej pracującego z grupą obejmującą dzieci 6-letnie i dzieci młodsze	Ustalono tygodniowy obowiązkowy wymiar godzin zajęć, w wymiarze: 22 godzin dla pedagoga, pedagoga specjalnego, psychologa, logopedy, terapeuty pedagogicznego i doradcy zawodowego oraz 25 godzin dla nauczyciela przedszkola i innej placówki przedszkolnej pracującego z grupą obejmującą dzieci 6-letnie i dzieci młodsze
	Uchwały z dnia 28 września 2022 r.	
1.	Uchwała Nr **XXXIII/248/2022** w sprawie zmiany Uchwały Budżetowej Gminy Książ Wielki	Uchwała została opublikowana w Dzienniku Urzędowym Województwa Małopolskiego. Do budżetu Gminy Książ Wielki wprowadzono uchwalone zmiany.
2.	Uchwała Nr **XXXIII/249/2022** w sprawie zmiany Wieloletniej Prognozy Finansowej Gminy Książ Wielki	Do Wieloletniej Prognozy Finansowej wprowadzone zostały uchwalone zmiany.
3.	Uchwała Nr **XXXIII/250/2022** w sprawie przyznania dotacji celowej z budżetu Gminy dla Ochotniczej Straży Pożarnej w Książu Małym	Udzielono z budżetu Gminy Książ Wielki dotacji celowej dla Ochotniczej Straży Pożarnej w Książu Małym w kwocie 50 000,00, z przeznaczeniem na dofinansowanie wymiany pokrycia dachowego na budynku remizy OSP w Książu Małym. Zawarto umowę IN/71/2022 z dnia 03.10.2022, określającą przeznaczenie i zasady rozliczania przyznanych środków pieniężnych.
4.	Uchwała Nr **XXXIII/251/2022** w sprawie uznania petycji dotyczącej zaniechania inwestycji budowy drogi Moczydło - Wodacz za bezprzedmiotową	W związku z podjętą uchwałą nr XXXII/244/2022 z dnia 01 lipca 2022 r. o zaniechaniu inwestycji rozbudowy drogi Moczydło – Wodacz, rozstrzygnięcie w przedmiocie którego dotyczyła Petycja, stało się bezprzedmiotowe.
5.	Uchwała Nr **XXXIII/252/2022** w sprawie rozpatrzenia wniosku o modernizację placu zabaw przy ulicy Śniadeckiego w Książu Wielkim	Wniosek został uznany za zasadny w części. Wymieniono ogrodzenie, wyrównano teren i posiano trawę.
6.	Uchwała Nr **XXXIII/253/2022** w sprawie zmieniająca uchwałę w sprawie ustalenia wysokości opłat za korzystanie z wychowania przedszkolnego uczniów objętych wychowaniem przedszkolnym do końca roku	W §2 uchwały nr XXX/259/2018 z dnia 21 lutego 2018 r. dodano ustępy 6 i 7.

	szkolnego w roku kalendarzowym, w którym kończą 6 lat, w publicznym przedszkolu, oddziałach przedszkolnych w szkołach podstawowych oraz publicznych innych formach wychowania przedszkolnego prowadzonych przez Gminę Książ Wielki	
7.	Uchwała Nr **XXXIII/254/2022** w sprawie regulaminu określającego niektóre zasady wynagradzania nauczycieli zatrudnionych w przedszkolach, szkołach i innych placówkach prowadzonych przez Gminę Książ Wielki	Podniesiono wysokość dodatków funkcyjnych na następujących stanowiskach: dyrektor szkoły, zastępca dyrektora szkoły, wychowawca klasy w szkole podstawowej, wychowawca w przedszkolu i oddziale przedszkolnym, opiekun stażu, mentor.
Uchwały z dnia 10 października 2022 r.		
1.	Uchwała Nr **XXXIV/255/2022** w sprawie zmiany Uchwały Budżetowej Gminy Książ Wielki na 2022 rok nr XXVII/208/2021 z dnia 29 grudnia 2021r	Uchwała została opublikowana w Dzienniku Urzędowym Województwa Małopolskiego. Do budżetu Gminy Książ Wielki wprowadzono uchwalone zmiany.

Uchwały z dnia 10 listopada 2022 r.		
1.	Uchwała Nr **XXXV/256/2022** w sprawie zmiany Uchwały Budżetowej Gminy Książ Wielki na 2022 rok nr XXVII/208/2021 z dnia 29 grudnia 2021 r.	Uchwała została opublikowana w Dzienniku Urzędowym Województwa Małopolskiego. Do budżetu Gminy Książ Wielki wprowadzono uchwalone zmiany.
2.	Uchwała nr **XXXV/257/2022** w sprawie zmian Wieloletniej Prognozy Finansowej Gminy Książ Wielki	Do Wieloletniej Prognozy Finansowej wprowadzone zostały uchwalone zmiany.
3.	Uchwała nr **XXXV/258/2022** w sprawie obniżenia średniej ceny skupu żyta jako podstawy do obliczenia podatku rolnego	Uchwała została opublikowana w Dzienniku Urzędowym Województwa Małopolskiego. Cena skupu żyta została obniżona z 74,05 zł za 1 dt. do 60 zł za 1 dt.
4.	Uchwała nr **XXXV/259/2022** w sprawie wysokości stawek podatku od nieruchomości	Uchwała została opublikowana w Dzienniku Urzędowym Województwa Małopolskiego.
5.	Uchwała nr **XXXV/260/2022** w sprawie określenia wysokości stawek w podatku od środków transportowych	Uchwała została opublikowana w Dzienniku Urzędowym Województwa Małopolskiego. Na podstawie uchwalonych stawek podatnicy mogli zadeklarować kwotę podatku do zapłacenia poprzez wypełnienie deklaracji podatkowej.
6.	Uchwała nr **XXXV/261/2022** w sprawie przyjęcia rocznego programu współpracy gminy z organizacjami pozarządowymi oraz podmiotami prowadzącymi działalność pożytku publicznego na 2023 rok.	Uchwalony Program umożliwia współpracę Gminy z organizacjami pozarządowymi, a także innymi podmiotami prowadzącymi działalność pożytku publicznego.
Uchwały z dnia 30 listopada 2022 r.		
1.	Uchwała Nr **XXXVI/262/2022** w sprawie zmiany Uchwały Budżetowej Gminy Książ Wielki na 2022 rok nr XXVII/208/2021 z dnia 29 grudnia 2021 r.,	Uchwała została opublikowana w Dzienniku Urzędowym Województwa Małopolskiego. Do budżetu wprowadzono uchwalone zmiany.
2.	Uchwała Nr **XXXVI/263/2022** w sprawie przyjęcia Gminnego Programu Profilaktyki i Rozwiązywania Problemów Alkoholowych i Przeciwdziałania Narkomanii na 2023 r.	Koordynatorem programu jest pełnomocnik Burmistrza, ds. Profilaktyki i Rozwiązywania Problemów Alkoholowych. Gminna Komisja Rozwiązywania Problemów Alkoholowych działa na podstawie uchwalonego Programu.
Uchwały z dnia 30 grudnia 2022 r.		
1.	Uchwała nr **XXXVII/264/2022** w sprawie zmiany uchwały zmieniającej uchwałę w sprawie ustalenia wysokości opłat za korzystanie z wychowania przedszkolnego uczniów objętych wychowaniem przedszkolnym do końca roku szkolnego w	Usunięto z uchwały błędny zapis w §1.

	roku kalendarzowym, w którym kończą 6 lat, w publicznym przedszkolu, oddziałach przedszkolnych w szkołach podstawowych oraz publicznych innych formach wychowania przedszkolnego prowadzonych przez Gminę Książ Wielki,	
2.	Uchwała nr **XXXVII/265/2022** w sprawie zmiany uchwały w sprawie przyjęcia Gminnego Programu Profilaktyki i Rozwiązywania Problemów Alkoholowych i Przeciwdziałania Narkomanii na 2023 r.	Usunięto z uchwały błędny zapis w §3 tiret 4 załącznika do uchwały.
3.	Uchwała nr **XXXVII/266/2022** w sprawie zmiany uchwały budżetowej Gminy Książ Wielki na 2022 rok nr XXVII/208/2021 z dnia 29 grudnia 2021 r.	Uchwała została opublikowana w Dzienniku Urzędowym Województwa Małopolskiego. Do budżetu wprowadzono uchwalone zmiany.
4.	Uchwała nr **XXXVII/267/2022** w sprawie Uchwały Budżetowej Gminy Książ Wielki na rok 2023	Uchwała została opublikowana w Dzienniku Urzędowym Województwa Małopolskiego. Do budżetu wprowadzono uchwalone zapisy.
5.	Uchwała nr **XXXVII/268/2022** w sprawie Wieloletniej Prognozy Finansowej Gminy Książ Wielki	Do Wieloletniej Prognozy Finansowej wprowadzone zostały uchwalone zapisy.
6.	Uchwała nr **XXXVII/269/2022** w sprawie przyjęcia Statutu Gminnego Ośrodka Pomocy Społecznej w Książu Wielkim,	Realizację uchwały koordynuje Gminny Ośrodek Pomocy Społecznej w Książu Wielkim.
7.	Uchwała nr **XXXVII/270/2022** w sprawie zmiany Statutu Gminy Książ Wielki	Ujednolicono nazewnictwo organów gminy i jej jednostek organizacyjnych.
8.	Uchwała nr **XXXVII/271/2022** w sprawie Wieloletniego Programu Gospodarowania Mieszkaniowym Zasobem Gminy Książ Wielki na lata 2023-2027	Realizacja będzie przebiegać w oparciu o przyjęty Program, m.in. określający potrzeby, plan remontów i modernizacji budynków i lokali mieszkalnych będących w zasobie Gminy Książ Wielki, oraz prognozujący nakłady finansowe z tym związane
9.	Uchwała nr **XXXVII/272/2022** w sprawie uznania Petycji o utworzenie Młodzieżowej Rady Gminy za bezzasadną	Petycja została uznana za bezzasadną. Powiadomiono Wnoszącego o sposobie jej załatwienia.
10.	Uchwała nr **XXXVII/273/2022** w sprawie rozpatrzenia skargi na działanie administracji Gminy Książ Wielki	Skarga została uznana za bezzasadną. Powiadomiono Skarżącego o sposobie jej rozpatrzenia.
11.	Uchwała nr **XXXVII/274/2022** w sprawie wyrażenia zgody na zawarcie umowy o świadczenie usług w zakresie publicznego transportu zbiorowego w ramach przewozów autobusowych o charakterze użyteczności publicznej	Przystąpiono do realizacji świadczenia usług przewozowych, na podstawie zawartych umów: - IN/1/1/23 z dnia 02.01.2023 r., z firmą „Przewóz Osób Jerzy Cież", na trasie: Książ Wielki-Moczydło - IN/1/2/2023 z dnia 02.01.2023 r., z firmą „Przewóz Osób i Towarów Niklewicz Marek", na trasie: Książ Wielki- Małoszów - IN/1/3/23 z dnia 02.01.2023 r., z firmą „Przewóz Osób Jerzy Cież", na trasie: Książ Wielki – Przybysławice

Tabela.56. Kontrola i nadzór prawny nad uchwałami Rady Gminy w Książu Wielkim.

Organ nadzoru	Ilość przekazanych uchwał w 2022 r.
1.Regionalna Izba Obrachunkowa	39
2. Wojewoda Małopolski	30
3.Redakcja Dziennika Urzędowego Województwa Małopolskiego	29

Fot. Odnowiona Figura św. Wawrzyńca w Książu Wielkim

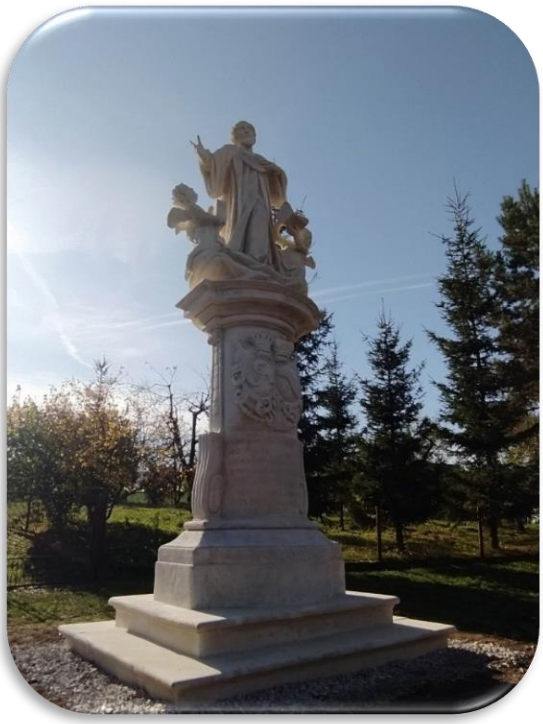

Fot. Odnowiona Figura św. Jana Nepomucena w Mianocicach

VII. WSPÓŁPRACA Z INNYMI SPOŁECZNOŚCIAMI SAMORZĄDOWYMI W 2022 ROKU

Gmina Książ Wielki od kilkunastu lat współpracuje ze społecznościami samorządowymi :

1. **Miechowskie Stowarzyszenie Gmin „Jaksa" w Miechowie**

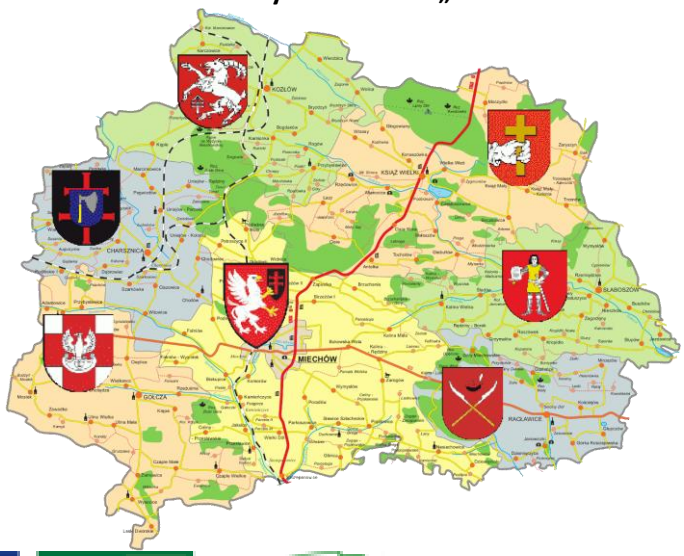

2.

Miechowskie Stowarzyszenie Gmin Jaksa LGD powstało w marcu 2006 roku z inicjatywy sześciu gmin Powiatu Miechowskiego. Jako stowarzyszenie uczestniczyliśmy w I i II schemacie programu Leader. Obecnie stowarzyszenie liczy 96 członków – osoby fizyczne i 7 samorządów gminnych i starostwo powiatowe w Miechowie, ponadto trzy organizacje pozarządowe są członkami naszego stowarzyszenia. Stowarzyszenie skupia przedstawicieli trzech sektorów: społecznego, gospodarczego i publicznego. Nasza działalność skupia się przede wszystkim na rozwoju obszarów wiejskich. W ramach działalności statutowej stowarzyszenia została opracowana Lokalna Strategia Rozwoju do roku 2007 i druga strategia na lata 2007 - 2013. W latach 2007 - 2013 wydaliśmy na realizację zadań ok. 7 500 000,00 zł były to zadania realizowane w ramach PROW takie jak: Różnicowanie, Tworzenie i rozwój mikroprzedsiębiorstw, Odnowa Wsi i Małe Projekty. Koncepcja programu Leader jest uzupełnieniem innych programów europejskich i krajowych. Działania w ramach Leadera mogą na przykład aktywizować i mobilizować lokalne zasoby poprzez wspieranie projektów przedrozwojowych (takich jak studia diagnostyczne i studia wykonalności czy też kreowanie inicjatyw lokalnych), które zwiększają możliwość dostępu i wykorzystania przez te obszary nie tylko środków w ramach inicjatywy Leader, lecz również innych źródeł finansowania swego rozwoju (np. szersze programy unijne oraz krajowe programy rozwoju wsi i rozwoju regionalnego). Podejście Leader pomaga również tym sektorom i kategoriom odbiorców, którzy nie otrzymują żadnego wsparcia lub jedynie wsparcie ograniczone w ramach innych programów realizowanych na obszarach wiejskich, takich jak działalność kulturalna, poprawa środowiska naturalnego, restaurowanie obiektów architektonicznych i zabytkowych, turystyka wiejska, poprawa relacji między producentami i konsumentami, itd. Dotychczas wnioskodawcy złożyli ponad 400 wniosków uzyskując pomoc finansową w wysokości ponad 4 800 000,00 zł

2. Związek Międzygminny d.s. Gazyfikacji, Rozwoju Terenów Wiejskich i Ochrony Środowiska w Proszowicach"

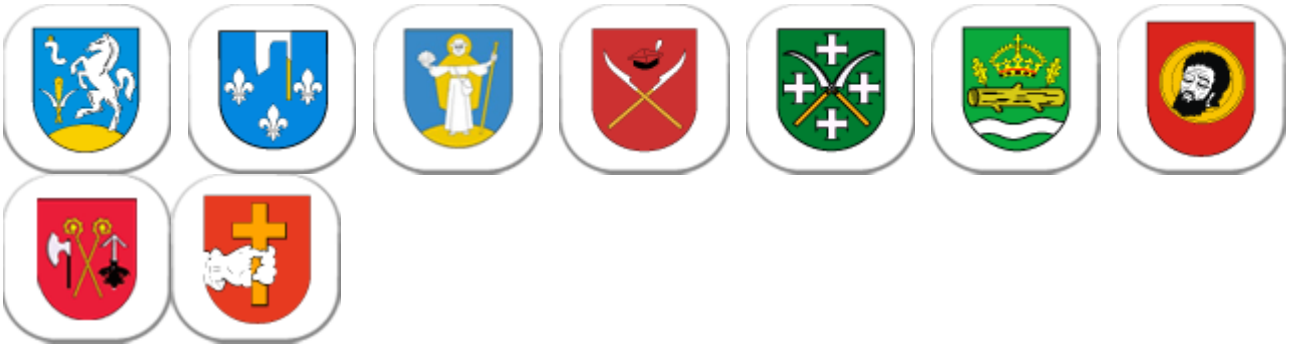

3. **Związek Gmin Wiejskich RP w Poznaniu. Związek Gmin Wiejskich RP to największa ogólnopolska organizacja skupiająca gminy wiejskie i miejsko-wiejskie. Związek jest bezpośrednim kontynuatorem tradycji przedwojennej organizacji o tej samej nazwie.** Podstawowym celem Związku jest integracja samorządów wiejskich i rozwiązywanie typowych problemów tego środowiska. Wspólne działania za pośrednictwem Związku pomagają w sposób zorganizowany walczyć o interesy członków. Działania ZGW RP są prowadzone na wielu płaszczyznach. Dotyczą zarówno negocjacji z Rządem, konsultacji w Parlamencie, wymiany doświadczeń pomiędzy członkami, jak i działań w celu gospodarczego i kulturalnego rozwoju gmin wiejskich. Związek od lat działa skutecznie w wielu sferach broniąc spraw gmin wiejskich. Dzięki naszemu zaangażowaniu i lobbingowi wiele złych z punktu widzenia samorządów wiejskich rozwiązań proponowanych przez Rząd lub Parlament zostało oprotestowanych i tym samym skutecznie zablokowanych. Związek tworzy szeroką platformę współpracy i wymiany doświadczeń pomiędzy gminami (kongresy, konferencje, grupy

wymiany doświadczeń, baza dobrych praktyk, różnorodne formy współdziałania z wykorzystaniem technologii informatycznych). Na przestrzeni ostatnich lat ZGW RP intensywnie wspierał gminy w dostosowaniu się do standardów unijnych, realizował różnorakie programy badawczo-analityczne, organizował liczne szkolenia, warsztaty i konferencje wspierające realizację gminnych zadań i doskonalące umiejętności przedstawicieli samorządów.

4.Klaster Energii Powiatu Miechowskiego Klaster Energii Powiatu Miechowskiego to porozumienie cywilnoprawne siedmiu gmin członkowskich, znajduje się w województwie małopolskim, na terenie powiatu miechowskiego. Celem istnienia klastra energii jest zapewnienie lokalnego bezpieczeństwa energetycznego poprzez wspólne inwestycje klastrowe, integrację społeczności gminnej, pomoc przedsiębiorcom w zapewnieniu stabilnego źródła zasilania i edukację mieszkańców. W klastrze w trakcie rejestracji jest 1 spółdzielnia energetyczna.

- **Gmina Charsznica**
  ul. Kolejowa 20, 32-250 Charsznica
  urzad@charsznica.pl
  41 383 61 10

- **Gmina Gołcza**
  Gmina Gołcza 32-075 Gołcza 80
  ug@golcza.pl
  12 388 60 03

- **Gmina Kozłów**
  Kozłów 60 32-241 Kozłów
  gmina@kozlow.pl
  41 384 10 48

- **Gmina Książ Wielki**
  ul. Warszawska 17 32-210 Książ Wielki ug@ksiazwielki.eu
  41 38 38 002

- **Gmina Racławice**
  Racławice 15, 32-222 Racławice
  gmina@raclawice.pl
  41 384 40 16

- **Gmina Słaboszów**
  32-218 Słaboszów 57
  gmina@slaboszow.pl
  41 384 79 00

- **Gmina i Miasto Miechów** ul. Sienkiewicza 25 32-200 Miechów
  gmina@miechow.eu
  41 383 00 40

Celem działania Klastra są ograniczenie niskiej emisji na terenie gmin Członków poprzez :

- Zwiększenie bezpieczeństwa energetycznego poprzez dywersyfikację źródeł energii,
- Rozwój OZE ze szczególnym naciskiem na rozwój rozproszonej energetyki prosumenckiej,
- Edukację ekologiczną w zakresie OZE,
- Wspieranie innowacyjnych technologii w zakresie efektywnego zarządzania energią.

CZĘŚĆ VIII. EFEKTY DZIAŁAŃ PROWADZONYCH W GMINIE KSIĄŻ WIELKI W ROKU 2022

1.Ochotnicze Straże Pożarne w Gminie Książ Wielki

Na terenie gminy Książ Wielki działa 10 jednostek Ochotniczej Straży Pożarnej.

- OSP W Boczkowicach
- OSP w Giebułtowie
- OSP w Głogowianach Stara Wieś
- OSP w Książu Wielkim
- OSP w Książu Małym
- OSP w Krzeszówce
- OSP w Moczydle
- OSP w Łazach
- OSP Rzędowicach
- OSP w Trzonowie

Wszystkie jednostki są zrzeszone w Gminnym Związku Ochotniczych Straży Pożarnych Rzeczpospolitej Polskiej. OSP skupia w swoich szeregach 219 członków zwyczajnych, 21 członków honorowych, 28 członków wspierających oraz 23 członków Młodzieżowych Drużyn Pożarniczych. Wszystkie jednostki są wyposażone w pojazdy przygotowane do działań ratowniczo-gaśniczych, ponadto OSP w Książu Wielkim jest jednostką włączoną do Krajowego Systemu Ratowniczo - Gaśniczego, co potwierdza wysoki stopień wyszkolenia oraz przygotowania do akcji ratowniczych .KSRG stanowi integralną część ogólnopolskiego bezpieczeństwa. W ramach porozumienia ochotnicy z OSP zobowiązani są do utrzymania wymaganej gotowości operacyjnej do walki z pożarami i innymi klęskami żywiołowymi oraz do realizacji zadań związanych z ratownictwem technicznym, poszukiwawczo -ratowniczym, wodnym i medycznym.

Tabela 57. Wyposażenie jednostek OSP w Gminie Książ Wielki

L.p.	**Wyposażenie jednostek OSP w Gminie Książ Wielki**	W szt.
1.	Samochody pożarnicze średnie	2
2.	Samochody pożarnicze lekkie	10
3.	Samochody pożarnicze ciężkie	1
4.	Motopompy elektryczne	2

5.	Motopompy szlamowe	6
6.	Piły spalinowe do drewna	7
7.	Agregaty prądotwórcze	3
8.	Sprzęt hydrauliczny ratownictwa drogowego	1
9.	Torby ratownictwa medycznego	3
10.	Radiotelefony samochodowe i przenośne	7
11.	Aparaty oddechowe	4
12.	Ubrania specjalistyczne bojowe	31
13.	Ubranie do pracy w wodzie	2
14.	Ubranie koszarowe	90
15.	Wodery	4
16.	Sanie lodowe	1
17.	Maszt oświetleniowy	3
18.	Kamizelki ratownicze wodne	2
19.	Węże W52, W75, W110	133

Wyżej wymieniony sprzęt wykorzystywany był w 2021 roku 29 razy w wyjazdach ratowniczo - gaśniczych oraz w wyjazdach gospodarczych na terenie gminy i poza nią. W interwencjach uczestniczyło 291 strażaków ochotników.

Tabela nr 58 . Wydatki Gminy Książ Wielki na OSP w latach 2018-2022

ROK	Wydatki na OSP	% wydatków ogółem
2018	360 737,25	1,35%
2019	335 833,71	1,24 %
2020	161 677,76	0,49%
2021	225 056,80	0,73%
2022	180 633,32	0,49%

Każdy ochotnik straży pożarnej , który uczestniczy w działaniu ratowniczym czy w szkoleniu pożarniczym organizowanym przez PSP lub gminę , otrzymuje ekwiwalent pieniężny. Wysokość ekwiwalentu ustaliła Rada Gminy w drodze Uchwały. Za godzinę wynosi 10 zł/h.

<u>OSP Książ Wielki</u> w 2022 roku miało 65 wyjazdów w tym :
pożarów 12,
miejscowych zagrożeń 41
fałszywych alarmów 5
wyjazdów gospodarczych 4.
<u>OSP Moczydło</u> 2022 roku miało 23 wyjazdów w tym: pożarów 3,
miejscowych zagrożeń 19,
fałszywych alarmów 1.

W miesiącu lutym jak co roku zorganizowany został w szkołach wśród dzieci i młodzieży na terenie Gminy Książ Wielki Turniej Wiedzy Pożarniczej Pn. „ Młodzież zapobiega pożarom."

Tabela 59.Turniej Wiedzy Pożarniczej pt. „Młodzież Zapobiega Pożarom" z 2022 r. - wyniki

L.P.	Imię i Nazwisko	Miejsce	Nazwa Szkoły
1.	Jan Gacek	I	S.P. Książ Wielki
2.	Nikola Mazurkiewicz	II	S.P. Antolka
3.	Barbara Kulig	III	S.P. Książ Wielki
4.	Joanna Stempińska	IV	S.P. Antolka
5.	Jakub Oczkowicz	V	S.P. Antolka

Szkoły Podstawowe II grupa wiekowa

L.P.	Imię i Nazwisko	Miejsce	Nazwa Szkoły
1.	Zuzanna Dziewońska	I	S.P. Książ Wielki
2.	Izabela Dziura	II	S.P. Książ Mały
3.	Gabriela Tkaczewska	III	S.P. Książ Wielki
4.	Nikola |Rosół	IV	S.P. Książ Wielki

Szkoły Ponadpodstawowe

L.P.	Imię i Nazwisko	Miejsce	Nazwa Szkoły
1.	Antoni Micyk	I	Zespół Szkół
2.	Mikołaj Drozd	II	Zespół Szkół
3.	Wiktor Kwiecień	III	Zespół Szkół

2.WSPÓŁPRACA Z POLICJĄ W 2022 ROKU.

Podstawowym dokumentem określającym strukturę, zakres działania komórek organizacyjnych, tryb kierowania w jednostce oraz zasady współdziałania komórek i jednostek organizacyjnych Policji funkcjonujących na obszarze powiatu miechowskiego jest regulamin. Komendą Powiatową Policji w Miechowie kieruje Komendant Powiatowy Policji przy pomocy Zastępcy Komendanta Powiatowego Policji, kierowników komórek komendy oraz bezpośrednio podległych mu policjantów i pracowników.
Komendant Powiatowy jest kierownikiem zespolonej służby podlegającej Staroście Powiatowemu w Miechowie, jako przedstawicielowi Wojewody Małopolskiego w zakresie wynikającym z ustawowego zwierzchnictwa nad funkcjonowaniem zespolonych służb, inspekcji i straży miejskich z wyjątkiem: spraw dotyczących wykonywania czynności operacyjno –rozpoznawczych, dochodzeniowo –śledczych i czynności z zakresu ścigania wykroczeń oraz spraw w postępowaniu administracyjnym, w których nadzór instancyjny na mocy ustawy sprawuje Komendant Wojewódzki Policji. Komendant Powiatowy Policji podlega nadzorowi Małopolskiego Komendanta Wojewódzkiego Policji w zakresie wynikającym z ustawowych funkcji przełożonego wszystkich policjantów garnizonu małopolskiego, oraz terenowego organu administracji rządowej właściwego w sprawach ochrony, bezpieczeństwa ludzi oraz utrzymania bezpieczeństwa i porządku publicznego.

Za bezpieczeństwo publiczne w Gminie Książ Wielki odpowiedzialna jest Komenda Powiatowa Policji z siedzibą w Miechowie. Komenda spełnia funkcje organizatorskie, nadzorcze i koordynacyjne wobec jednostek podległych oraz funkcje wykonawcze w zakresie ochrony życia i zdrowia obywateli oraz mienia, a także bezpieczeństwa i porządku publicznego. Komendzie Powiatowej Policji podlegają następujące jednostki organizacyjne: Posterunek Policji w Miechowie-Charsznicy, **Posterunek Policji w Książu Wielkim,** Posterunek Policji w Racławicach.
Podstawowym dokumentem określającym strukturę, zakres działania komórek organizacyjnych, tryb kierowania w jednostce oraz zasady współdziałania komórek i jednostek organizacyjnych Policji funkcjonujących na obszarze powiatu miechowskiego jest regulamin. Nad bezpieczeństwem mieszkańców Gminy Książ Wielki czuwa Posterunek Policji w Książu Wielkim w pięcioosobowym składzie. Na teren gminy przypada jeden dzielnicowy.
Posterunek Policji w Książu Wielkim realizuje zadania z zakresu profilaktyki i zwalczania patologii społecznych. Jednym z podstawowych zadań jest ochrona życia i zdrowia ludzi oraz mienia przed bezprawnym zamachem naruszającym te dobra.

- W 2018 roku na terenie gminy Książ Wielki zostały popełnione 53 przestępstwa (w tym 36 na terenie miejscowości Książ Wielki).
- W 2019 roku na terenie gminy Książ Wielki zostały popełnione 33 przestępstwa (w tym 13 na terenie miejscowości Książ Wielki).
- W 2020 roku na terenie gminy Książ Wielki zostały popełnione 31 przestępstwa (w tym 5 na terenie miejscowości Książ Wielki).
- W 2021 roku na terenie gminy Książ Wielki zostały popełnione 39 przestępstwa (w tym 1 na terenie miejscowości Książ Wielki).
- W 2022 roku na terenie gminy Książ Wielki zostały popełnione 39 przestępstwa (w tym 1 na terenie miejscowości Książ Wielki).

Tabela nr 60 . Przestępstwa popełnione w 2022 roku w Gminie Książ Wielki.

L.p.	Kategoria przestępstwa	Powiat miechowski	Gmina Książ Wielki	Miejscowość Książ Wielki
1.	Kradzież	60	5	0
2.	Kradzież z włamaniem	51	9	0
3.	Rozbój	5	0	0

4.	Pobicie	1	1	0
5.	Zniszczenie mienia	30	3	0
6.	Znęcanie nad rodziną	116	10	1
7.	Seksualne	0	0	0
8.	Wypadek drogowy	21	1	0
9.	Kierowanie w stanie nietrzeźwości	74	10	0
	Ogólna ilość przestępstw	358	39	1

Posterunek Policji w Książu Wielkim
ul. Rynek 12, 32-210 Książ Wielki Telefon: 47 83 46 351, 47 83 46 352
pełniący obowiązki Kierownika Posterunku: **asp. Andrzej Janus.**
Posterunek nie funkcjonuje całodobowo. Policjanci pełnią dyżur w posterunku w poniedziałki w godz. 10:00 – 14:00, za wyjątkiem świąt i dni wolnych od pracy.
Całodobowo funkcjonuje Komenda Powiatowa Policji w Miechowie, ul. Bolesława Prusa 3, tel. 47 83 46 200
Dane kontaktowe dzielnicowych oraz informacje o ich rejonach:
Mł. Asp. Łukasz Łata
Działania priorytetowe służące poprawie bezpieczeństwa w rejonie
Opis zagrożenia: spożywanie alkoholu, zaśmiecanie miejsca publicznego, zakłócanie ładu i porządku publicznego w rejonie sklepu "Delikatesy Centrum" przy ul. Klasztornej, ul. Długosza oraz ul. Rynek w miejscowości Książ Wielki.
Rejon działania: Rejon służbowy nr 5 Rejon ten obejmuje miejscowości położone na terenie gminy Książ Wielki.
Telefon stacjonarny: 47 83 46 351,Telefon komórkowy: 660442210
E-mail: dzielnicowy.ksiazwielki1@miechow.policja.gov.pl

3.GMINNY ZESPÓŁ ZARZĄDZANIA KRYZYSOWEGO 2022

Zgodnie z Ustawą o zarządzaniu Kryzysowym - zarządzanie kryzysowe to działalność organów administracji publicznej będąca elementem kierowania bezpieczeństwem narodowym, która polega na zapobieganiu sytuacjom kryzysowym, przygotowaniu do przejmowania nad nimi kontroli w drodze zaplanowanych działań, reagowaniu w przypadku wystąpienia sytuacji kryzysowych, usuwaniu ich skutków oraz odtwarzaniu zasobów i infrastruktury krytycznej. Organem właściwym w sprawach zarządzania kryzysowego na terenie gminy jest Wójt.

W roku 2022 Organy samorządowej administracji publicznej w Gminie Książ Wielki w dalszym ciągu skupiały się na przeciwdziałaniu rozprzestrzeniania się koronawirusa. Od początku pandemii Gmina Książ Wielki aktywnie uczestniczyła we wszystkich możliwych formach walki z wirusem, SARS-CoV-2 oraz poświęconych temu naradach Powiatowego Zespołu Zarządzania Kryzysowego w Miechowie. Gmina posiada dobre zaplecze środków ochrony indywidualnej w postaci maseczek, rękawiczek , środków dezynfekujących, urządzenie do ozonowania pomieszczeń. W/w środki dostępne były dla obywateli, w każdym podmiocie szeroko pojętej administracji samorządowej oraz w miejscach o charakterze religijnym. Pomimo obowiązywania stopnia zagrożenia epidemicznego Urząd Gminy przy zachowaniu należytej ostrożności, przywrócił standardowe funkcjonowanie organu.

W związku ze zmieniającym się klimatem, niebezpieczne zjawiska atmosferyczne, na przestrzeni lat stały się przyczyną wielu zajść o charakterze mającym znamiona sytuacji kryzysowej. Biorąc pod uwagę doświadczenia z lat ubiegłych organ postanowił przygotować się do zmniejszania skutków zjawisk atmosferycznych, chociażby poprzez regularne czyszczenie przepustów oraz rowów, czy pielęgnację poboczy. Na wypadek uszkodzenia dróg lokalnych zabezpieczono odpowiednią ilość kamienia. Zakupione również

zostały dodatkowe przedmioty w postaci w plandek oraz worków na piach. Przedmioty znajdują się na wyposażeniu Gminy.

W dniu 24 lutego 2022 roku nastąpiła zbrojna napaść Federacji Rosyjskiej na Ukrainę. Walki o utrzymanie niepodległości trwają do chwili obecnej. Pomimo zaangażowania w pomoc humanitarną oraz wojskową większości krajów demokratycznych sytuacja w Ukrainie w ocenie ekspertów nie zbliża się do zakończenia konfliktu. W związku z powyższym oraz kryzysem na granicy Polsko – Białoruskiej na terenie całego kraju do dnia 21.02.2022 do chwili obecnej Prezes Rady Ministrów wprowadził stopnie alarmowe na podstawie przepisów ustawy o działaniach antyterrorystycznych. Stopień CHARLIE–CRP jest trzecim z czterech stopni alarmowych, określonych w ustawie o działaniach antyterrorystycznych. Stopień ten jest wprowadzany w przypadku wystąpienia zdarzenia potwierdzającego prawdopodobny cel ataku o charakterze terrorystycznym w cyberprzestrzeni albo uzyskania wiarygodnych informacji o planowanym zdarzeniu. Stopnie CRP wprowadza się w sytuacji zagrożenia o charakterze terrorystycznym, które dotyczy systemów teleinformatycznych administracji publicznej lub systemów, które wchodzą w skład infrastruktury krytycznej. Wprowadzony został również drugi z czterech stopni alarmowych – BRAVO. Stopnie alarmowe zobowiązują administrację publiczną Gminy do należytej czujności i monitorowaniu zagrożeń. Do końca roku 2022 zaobserwowano liczne próby ataków na serwery i sieć Urzędu Gminy. Konflikt zbrojny za wschodnią granicą naszego kraju skutkował potrzebą aktualizacji planów obronnych. Następstwem zagrożenia promieniotwórczego związanego z prowadzeniem konfliktu w obrębie elektrowni jądrowych było zaktualizowanie oraz uproszczenie procedury związanej z wydawaniem stabilnego jodu dla ludności cywilnej.

Największym, bezprecedensowym wyzwaniem dla Gminy Książ Wielki w roku 2022 była pomoc uchodźcom , którzy w obawie o zdrowie i życie uciekli z terenu Ukrainy. W tym celu zostały zaadoptowane lokale, zakupiony został niezbędny sprzęt. Powołano Koordynatora ds. wyżywienia i zakwaterowania uchodźców z terenu objętego działaniami wojennymi. Usługi zakwaterowania świadczyły dwa podmioty występujące na terenie Gminy w trzech odrębnych punktach. Obywatele Ukrainy zakwaterowani byli również w domach prywatnych mieszkańców Gminy Książ Wielki. W szczytowych momentach roku 2022 na terenie gminy zakwaterowanych było 187 osób z czego 30 osób w domach prywatnych. Na dzień 31.12.2022 w podmiotach świadczących usługi noclegowe zakwaterowanych było 95 osób. Urząd Gminy w Książu Wielkim wydał ponad 200 nr PESEL służących do przyznania osobom statusu UKR, który był niezbędny do korzystania z rządowych programów socjalnych. Dzięki inicjatywie sołtysa miejscowości Mianocice na terenie Gminy została przeprowadzona zbiórka produktów na potrzeby obywateli z Ukrainy. Cześć produktów została rozdysponowana na punkty zakwaterowania wg zgłaszanych potrzeb a pozostałe zostały przekazane do powiatowego magazynu. Przez początkowy okres pomoc obywatelom Ukrainy spoczywała na barkach samorządów. Gmina ze środków własnych zakupiła, lekarstwa oraz niezbędną odzież, sfinansowała również tłumaczy, którzy byli niezbędni do określania realnych potrzeb uchodźców. Część wydatków została zrefundowana z budżetu wojewody małopolskiego. Szczególną uwagę należy zwrócić na pomoc organizacji pozarządowych. Gmina współpracowała z Klubem Rotary Wawel oraz Kołem Myśliwskim Knieja Kraków, którzy w sposób znaczny przyczynili się do zapewnienia jak najlepszych warunków dla obywateli Ukrainy, szukających schronienia na terenie Gminy Książ Wielki.

4..OCHRONA ZDROWIA W GMINIE KSIĄŻ WIELKI w 2022 r.

Opiekę zdrowotną mieszkańcom gminy Książ Wielki zapewnia Publiczny Zakład Opieki Zdrowotnej w

Książu Wielkim *FOT. Publiczny Zespół Ochrony Zdrowia w Książu Wielkim*

Publiczny Zakład Opieki Zdrowotnej dysponuje :

- Podstawową Opieką Zdrowotną,
- poradnią ginekologiczną i gabinetem położnej,
- poradnią dziecięcą z punktem szczepień,
- poradnią okulistyczną,
- poradnią reumatologiczną,
- poradnią stomatologiczną
- poradnią rehabilitacyjną
- gabinet pielęgniarki środowiskowo –rodzinnej
- gabinet medycyny szkolnej
- gabinet fizykoterapii
- gabinet diagnostyczno-zabiegowy dla poradni okulistycznej
- gabinet diagnostyczno-zabiegowy dla poradni reumatologicznej
- gabinet diagnostyczno –zabiegowy dla poradni ginekologiczno-położniczej
- gabinetem zabiegowy
- Fizjoterapia domowa

Na 31 grudnia 2022 roku zatrudnionych było na podstawie umowy o pracę 17 osoby :w tym 2 lekarzy, na umowę cywilno-prawną 2 lekarzy, na kontrakt 8 lekarzy , łącznie 12 osób., 7 pielęgniarek , 4 pracowników fizjoterapii na umowę o pracę oraz 1 osoba na kontrakt, 1 pracownik administracyjno-biurowy , 3 pracowników obsługi .łącznie zatrudnionych jest 28 osób . W placówce działa 11 komórek organizacyjnych w których udzielono łącznie 33 611 porad.

Przychody roku 2022 to kwota 3 447 150,00 ,

Koszty roku 2022 to kwota .3 167 887,00

Wypracowany zysk **finansowy netto** w kwocie 227 530,49 zł przeznacza się na zwiększenie funduszu zakładu

Tabela nr 61. Przychody, koszty oraz wynik finansowy PZOZ w Książu Wielkim za 2022r.

l.p.	Wyszczególnienie	Plan na 2022r	Wykonanie	% wykonania
I	**Przychody**	**3 520 000,00**	**3 447 150,00**	**97,9 %**
1	Sprzedaż usług medycznych	3 300 000,00	3 273 451,00	99,2%
2	Pozostałe przychody	220 000,00	207 769,00	94,4%
3	Zmiana stanu produktów	0,00	-34 070,00	0
II	**Koszty**	**3 520 000,00**	**3 167 887,00**	**90,0 %**
1	Amortyzacja	65 000,00	86 505,00	96,1%
2	Zużycie materiałów	350 300,00	223 910,00	63,9%
3	Zużycie , energii , wody i gazu	70 000,00	65 556,00	93,7%
4	Usługi obce	1 005 000,00	901 568,00	89,7%
5	Podatki i opłaty	12 000,00	11 406,00	95,1%
6	Wynagrodzenia	1 702 000,00	1 593 906,00	93,6%
7	Ubezpieczenia społeczne i inne świadczenia	300 000,00	298 247,00	99,4%
8	Pozostałe koszty	15 000,00	12 450,00	83,0%
9	Pozostałe koszty operacyjne	600,00	0	0 %
10	Koszty finansowe	100,00	0	0%
III	**Wynik Finansowy brutto**	**0**	**+278 263,00**	

Tabela 62. Należności , zobowiązania oraz stan środków finansowych PZOZ w Książu Wielkim

L.p.	Wyszczególnienie	Stan na 01.01.2022r.	Stan na 31.12.2022r.
1	Należności	516 630,00	622 344,00
2	Zobowiązania	28 592,00	78 006,00
3	Stan środków pieniężnych	387 303,00	589 147,00

Stan finansowy pozwala ocenić pozytywnie obecną sytuację gospodarczą PZOZ w Książu Wielkim.

W związku z trwającą pandemią COVID-19 Zakład poniósł dodatkowe koszty związane z zapobieganiem , przeciwdziałaniem i zwalczaniem pandemii, w tym zakup środków ochrony osobistej , dostosowanie pracy do nowych warunków).

Można zauważyć poprawę jakości świadczonych usług w związku z dogodnymi warunkami lokalowymi. Publiczny Zakład Opieki Zdrowotnej w ostatnich latach został kapitalnie wyremontowany, wyposażony w windę, zostały usunięte bariery architektoniczne dla osób niepełnosprawnych.

Na terenie gminy działają 3 apteki .

W zakresie lecznictwa specjalistycznego i zamkniętego, obsługę mieszkańców gminy zapewnia Szpital Św. Anny w Miechowie oraz placówki służby zdrowia w Kielcach i Krakowie.

Gmina Książ Wielki udzieliła w 2022roku dotacji na zakup sprzętu medycznego w tym:

- Autorefraktometr do Poradni Okulistycznej
- Fotel ginekologiczny do Poradni ginekologiczno-położniczej
- Aparat do laseroterapii-Do poradni Fizjoterapii ambulatoryjnej
- Aparat do krioterapii- Do poradni Fizjoterapii ambulatoryjnej
- Aparat do magnetoterapii- Do poradni Fizjoterapii ambulatoryjnej
- Bieżnia rehabilitacyjna -Do Poradni lekarza POZ
- Aparat do fali uderzeniowej IMPACTIS- Do poradni Fizjoterapii ambulatoryjnej
- Aparat do hydromasażu wirowego kończyn dolnych oraz inny drobny sprzęt do użytku bieżąceg

Fot .Apteka w Książu Wielkim

5. POMOC SPOLECZNA W GMINIE KSIĄŻ WIELKI W 2022 ROKU.

Pomoc społeczna jest instytucją polityki społecznej państwa, mającą na celu umożliwienie osobom i rodzinom przezwyciężenie trudnych sytuacji życiowych, których nie są one w stanie pokonać, wykorzystując własne uprawnienia, zasoby i możliwości.

Zadaniem pomocy społecznej jest zapobieganie tym sytuacjom przez podejmowanie działań zmierzających do życiowego usamodzielnienia osób i rodzin oraz ich integracji ze środowiskiem.

Pomoc społeczna wspiera osoby i rodziny w wysiłkach zmierzających do zaspokojenia niezbędnych potrzeb i umożliwienia im życie w warunkach odpowiadających godności człowieka.

Na jednostkach samorządu terytorialnego oraz na organach administracji rządowej spoczywa obowiązek zapewnienia realizacji zadań pomocy społecznej w zakresie ustalonym ustawą.

Gmina zobowiązana, jest zgodnie z przepisami ustawy, do wykonania zadań pomocy społecznej, nie może odmówić pomocy osobom potrzebującym. Jednak rodzaj, forma i rozmiar świadczenia powinny być odpowiednie do okoliczności uzasadniających udzielenie pomocy a potrzeby osób i rodzin korzystających z pomocy powinny zostać uwzględnione, jeżeli odpowiadają celom i mieszczą się w możliwościach pomocy społecznej.

Podstawowymi przesłankami do uzyskania przez osoby i rodziny wsparcia w ramach pomocy społecznej jest znalezienie się w trudnej sytuacji życiowej i niemożliwość jej pokonania mimo uprzedniego wykorzystania własnych środków, możliwości i uprawnień. Trudna sytuacja życiowa to w szczególności zaistnienie jednej z okoliczności wymienionych w art. 7 ustawy przy uwzględnieniu kryterium dochodowego określonego w art. 8 ustawy, który mówi, że dochód na osobę w rodzinie nie może przekroczyć- 600 zł, w przypadku osoby samotnie gospodarującej-776 zł. Kwota dochodu z 1ha przeliczeniowego wynosi 345 zł.

Pomocy na zasadach określonych w art. 7 ustawy o pomocy społecznej udziela się w szczególności z powodu:

- bezrobocia
- sieroctwa
- bezdomności
- potrzeb ochrony macierzyństwa lub wielodzietności
- bezrobocia
- niepełnosprawności
- długotrwałej lub ciężkiej choroby
- bezradności w sprawach opiekuńczo- wychowawczych i prowadzeniu gospodarstwa domowego zwłaszcza w rodzinach niepełnych i wielodzietnych
- alkoholizmu lub narkomanii
- trudności w przystosowaniu się do życia po zwolnieniu z zakładu karnego
- brak umiejętności w przystosowaniu do życia młodzieży opuszczającej placówki opiekuńczo- wychowawcze
- trudności w integracji cudzoziemców, którzy uzyskali Rzeczpospolitej Polskiej status uchodźcy lub ochronę uzupełniającą lub zezwolenie na pobyt czasowy
- przemocy w rodzinie
- zdarzenia losowego i sytuacji kryzysowej
- klęski żywiołowej lub ekologicznej

Gminny Ośrodek Pomocy Społecznej oprócz zadań wynikających z ustawy o pomocy społecznej, realizuje również zadania m.in. z zakresu ustaw o:

- świadczeniach rodzinnych
- pomocy osobom uprawnionym do alimentów
- pomocy państwa w wychowywaniu dzieci
- dodatkach mieszkaniowych
- wspierania rodziny i pieczy zastępczej
- przeciwdziałania przemocy w rodzinie
- świadczeniach opieki zdrowotnej finansowanych ze środków publicznych
- Karcie Dużej Rodziny dodatkowo:
- Prowadzi obsługę Zespołu Interdyscyplinarnego ds. przeciwdziałania przemocy w rodzinie
- wydaje zaświadczenia w ramach programu ”Czyste powietrze”.

Zgodnie z ustawą o pomocy społecznej do zadań własnych gminy o charakterze obowiązkowym należy:
-opracowanie i realizacja gminnej strategii rozwiązywania problemów społecznych ze szczególnym uwzględnieniem programów pomocy społecznej, profilaktyki i rozwiązywania problemów alkoholowych i innych, których celem jest integracja osób i rodzin z grup szczególnego ryzyka;
- sporządzanie, oceny w zakresie pomocy społecznej;
- udzielanie schronienia, zapewnienie posiłku oraz niezbędnego ubrania osobom tego pozbawionym;
- przyznawanie i wypłacanie zasiłków okresowych;
- przyznawanie i wypłacanie zasiłków celowych;
- przyznawanie i wypłacanie zasiłków celowych na pokrycie wydatków powstałych w wyniku zdarzenia losowego;
- przyznawanie i wypłacanie zasiłków celowych na pokrycie wydatków na świadczenia zdrowotne osobom bezdomnym oraz innym osobom niemającym dochodu i możliwości uzyskania świadczeń na podstawie przepisów o świadczeniach opieki zdrowotnej finansowanych ze środków publicznych;
- przyznawanie zasiłków celowych w formie biletu kredytowanego;
- opłacanie składek na ubezpieczenia emerytalne i rentowe za osobę, która zrezygnuje z zatrudnienia w związku z koniecznością sprawowania bezpośredniej, osobistej opieki nad długotrwale lub ciężko chorym członkiem rodziny oraz wspólnie niezamieszkującymi matką, ojcem lub rodzeństwem;

- praca socjalna;
- organizowanie i świadczenie usług opiekuńczych, w tym specjalistycznych, w miejscu zamieszkania, z wyłączeniem specjalistycznych usług opiekuńczych dla osób z zaburzeniami psychicznymi;
- prowadzenie i zapewnienie miejsc w mieszkaniach chronionych;
- dożywianie dzieci;
- sprawienie pogrzebu, w tym osobom bezdomnym;
- kierowanie do domu pomocy społecznej i ponoszenie odpłatności za pobyt mieszkańca gminy w tym domu;
- pomoc osobom mającym trudności w przystosowaniu się do życia po zwolnieniu z zakładu karnego;
- sporządzanie sprawozdawczości oraz przekazywanie jej właściwemu wojewodzie, w formie dokumentu elektronicznego, z zastosowaniem systemu teleinformatycznego;
- utworzenie i utrzymywanie ośrodka pomocy społecznej, w tym zapewnienie środków na wynagrodzenia pracowników;
- przyznawanie i wypłacanie zasiłków stałych;
- opłacanie składek na ubezpieczenie zdrowotne określonych w przepisach o świadczeniach opieki zdrowotnej finansowanych ze środków publicznych.

Do zadań własnych gminy należy:

- przyznawanie i wypłacanie zasiłków specjalnych celowych;
- przyznawanie i wypłacanie pomocy na ekonomiczne usamodzielnienie w formie zasiłków, pożyczek oraz pomocy w naturze;
- prowadzenie i zapewnienie miejsc w domach pomocy społecznej i ośrodkach wsparcia o zasięgu gminnym oraz kierowanie do nich osób wymagających opieki;
- opracowanie i realizacja projektów socjalnych;
- podejmowanie innych zadań z zakresu pomocy społecznej wynikających z rozeznanych potrzeb gminy, w tym tworzenie i realizacja programów osłonowych;
- współpraca z powiatowym urzędem pracy w zakresie upowszechniania ofert pracy oraz informacji o wolnych miejscach pracy, upowszechniania informacji o usługach poradnictwa zawodowego i o szkoleniach oraz realizacji Programu Aktywizacja i Integracja, o którym mowa w przepisach o promocji zatrudnienia i instytucjach rynku pracy.

Do zadań zleconych z zakresu administracji rządowej realizowanych przez gminę należy:

- organizowanie i świadczenie specjalistycznych usług opiekuńczych w miejscu zamieszkania dla osób z zaburzeniami psychicznymi;
- przyznawanie i wypłacanie zasiłków celowych na pokrycie wydatków związanych z klęską żywiołową lub ekologiczną;
- prowadzenie i rozwój infrastruktury ośrodków wsparcia dla osób z zaburzeniami psychicznymi;
- realizacja zadań wynikających z rządowych programów pomocy społecznej, mających na celu ochronę poziomu życia osób, rodzin i grup społecznych oraz rozwój specjalistycznego wsparcia;
- przyznawanie i wypłacanie zasiłków celowych, a także udzielanie schronienia, posiłku oraz niezbędnego ubrania;
- przyznawanie i wypłacanie zasiłków celowych, a także udzielanie schronienia oraz zapewnianie posiłku i niezbędnego ubrania cudzoziemcom, którym udzielono zgody na pobyt ze względów humanitarnych lub zgody na pobyt tolerowany na terytorium Rzeczypospolitej Polskiej;
- wypłacanie wynagrodzenia za sprawowanie opieki.

Środki na realizację i obsługę zadań, o których mowa powyżej zapewnia budżet państwa.

Podstawowym zadaniem pomocy społecznej realizowanym w ramach zadań własnych gminy jest praca socjalna. Praca socjalna jest jedną z form usług socjalnych, oprócz profesjonalnego poradnictwa zalicza się do niej pomoc w załatwieniu spraw codziennych oraz pomoc w utrzymywaniu kontaktów z

otoczeniem. Praca socjalna świadczona jest na rzecz poprawy funkcjonowania osób i rodzin w ich środowisku społecznym. Praca socjalna prowadzona jest z osobami i rodzinami w celu rozwinięcia lub wzmocnienia ich aktywności i samodzielności życiowej, ze społecznością lokalną w celu zapewnienia współpracy i koordynacji działań instytucji i organizacji istotnych dla zaspokajania potrzeb członków społeczności. Praca socjalna może być prowadzona w oparciu o kontrakt socjalny lub projekt socjalny. W pracy socjalnej wykorzystuje się właściwe tej działalności metody i techniki, stosowane z poszanowaniem godności osoby i jej prawa do samostanowienia. Praca socjalna świadczona jest osobom i rodzinom bez względu na posiadany dochód. Pracownik socjalny musi wykazać się umiejętnością słuchania, wyrozumiałością, zaufaniem, spokojem, jak również ciepłem i współczuciem.

KADRA

Ośrodek Pomocy Społecznej w 2022 roku zatrudniał pracowników wg. niżej przedstawionych danych:

- kierownik – 1 etat
- specjalista pracy socjalnej – 3 etaty
- referent świadczeń rodzinnych – 1 etat,
- referent świadczeń wychowawczych - 1 etat (I-VI)
- samodzielny referent ds. świadczeń z funduszu alimentacyjnego - ½ etatu (I-VI),
- inspektor ds. świadczeń z funduszu alimentacyjnego 1 etat (VII-XII),
- obsługa prawna (umowa z kancelarią adwokacką),
- psycholog (umowa zlecenie),
- asystent rodziny - 2 osoby (umowa zlecenie),
- asystent osobisty osoby niepełnosprawnej – 8 osób (umowa zlecenie).

Ogółem koszt utrzymania Ośrodka w roku 2022 wynosił 481.392,92 zł, z tego kwotę 74.457,77 zł stanowiły środki z dotacji celowej z budżetu Wojewody, które w kwocie 39.673 zł zostały wykorzystane na utrzymanie Ośrodka (dofinansowanie wynagrodzeń pracowników socjalnych). Z kolei dotacja celowa w kwocie 21.238 zł została wykorzystana na rozwój pomocy społecznej i ze środków tych dofinansowano usługi prawne i wsparcie psychologiczne. W roku sprawozdawczym psycholog udzielił wsparcia dla 10 podopiecznych tut. Ośrodka (48 godzin), natomiast usługi prawne świadczone były dla pracowników socjalnych Ośrodka (96 godzin). Kolejna dotacja celowa w kwocie 13.546,77 zł została przeznaczona na dofinansowanie wypłat dodatków dla pracowników socjalnych.

Pozostałe środki finansowe zostały wykorzystane m.in. na płace wraz z pochodnymi dla pracowników realizujących zadania z zakresu pomocy społecznej oraz wynagrodzenie Inspektora Ochrony Danych Osobowych, informatyka, zakup materiałów biurowych , zakup tonerów do komputerów i drukarek , prowizje bankowe, opłata licencji programów komputerowych, serwis, ubezpieczenia komputerów, szkolenia ,delegacje , ryczałty na samochody prywatne dla pracowników socjalnych, zakup druków, usługi telekomunikacyjne.

W ramach pomocy społecznej udzielono pomocy w formie ;

1. Zasiłku stałego

Zasiłek stały przysługuje:

1) pełnoletniej osobie samotnie gospodarującej, niezdolnej do pracy z powodu wieku lub całkowicie niezdolnej do pracy, jeżeli jej dochód jest niższy od kryterium dochodowego osoby samotnie gospodarującej;

2) pełnoletniej osobie pozostającej w rodzinie, niezdolnej do pracy z powodu wieku lub całkowicie niezdolnej do pracy, jeżeli jej dochód, jak również dochód na osobę w rodzinie są niższe od kryterium dochodowego na osobę w rodzinie.

W 2022 roku zasiłków stałych wypłacono na łączną kwotę 158.457,07 zł (dotacja Wojewody w całości) **dla 24 osób.**

Za osoby pobierające świadczenia w formie zasiłków stałych, opłacane były składki na ubezpieczenie zdrowotne , liczba uprawnionych – 24 osoby. Wydano kwotę: **14.281,79 zł**. Środki finansowe pochodziły z dotacji celowej.

2. Zasiłku okresowego

Zasiłek okresowy przysługuje w szczególności ze względu na długotrwałą chorobę, niepełnosprawność, bezrobocie, możliwość utrzymania lub nabycia uprawnień do świadczeń z innych systemów zabezpieczenia społecznego:

1) osobie samotnie gospodarującej, której dochód jest niższy od kryterium dochodowego osoby samotnie gospodarującej;

2) rodzinie, której dochód jest niższy od kryterium dochodowego rodziny .Przyznanie zasiłku okresowego, podobnie jak zasiłku stałego, uzależnione jest od spełnienia kryterium dochodowego. Jego beneficjentem może być osoba samotnie gospodarująca i rodzina. Zasiłek nie może być jednak niższy niż 50 proc. różnicy między kryterium dochodowym osoby samotnie gospodarującej a dochodem tej osoby.

W 2022 roku zasiłków okresowych było wypłaconych na łączną kwotę 21.821,00 zł, (dotacja Wojewody w kwocie **21.696 zł** , środki własne gminy **125 zł**) **dla 26 osób.**

3. Zasiłki celowe i celowe specjalne

Zasiłek celowy jest to świadczenie fakultatywne przyznawane na zaspokojenie niezbędnej potrzeby bytowej, a w szczególności na pokrycie części lub całości kosztów zakupu żywności, leków i leczenia, opału, odzieży, niezbędnych przedmiotów użytku domowego, drobnych remontów i napraw w mieszkaniu, a także kosztów pogrzebu. Specjalny zasiłek celowy- świadczenie może być przyznane w szczególnie uzasadnionych przypadkach osobie albo rodzinie o dochodach przekraczających kryterium ustawowe - w wysokości nieprzekraczającej odpowiednio kryterium dochodowego osoby samotnie gospodarującej lub rodziny. Świadczenie to nie podlega zwrotowi.

W 2022 roku pomoc pieniężną i niepieniężną w formie zasiłków celowych wydatkowano kwotę 22.961,60 zł (21 osób), 7 osób skorzystało z pomocy w formie specjalnych zasiłków celowych na kwotę 5.800,00 zł. Na sprawienie pogrzebu dla 1 osoby, wydatkowano 4.350,00 zł. Wydatki zostały sfinansowane w całości ze środków własnych.

4. Schronienie

Schronienie jest zadaniem własnym gminy o charakterze obowiązkowym. Osoba lub rodzina ma prawo do schronienia, jeżeli jest tego pozbawiona. Udzielenie schronienia następuje przez przyznanie tymczasowego schronienia w noclegowni, schronisku dla osób bezdomnych albo schronisku dla osób bezdomnych z usługami opiekuńczymi.

W 2022 roku na pokrycie kosztów związanych z udzieleniem schronienia dla 2osób przeznaczono 8.269,00 zł. - środki własne gminy.

Odpłatność świadczeniobiorcy za korzystanie z pomocy w formie schronienia- **1.772,35 zł.**

5. Wieloletni rządowy program „ Posiłek w szkole i w domu" na lata 2019-2023

Uchwałą Nr 140 Rady Ministrów z 15 października 2018 r. ustanowiony został wieloletni rządowy program "Posiłek w szkole i w domu" na lata 2019-2023.

Program „Posiłek w szkole i w domu" jest zadaniem własnym gminy dofinansowanym ze środków budżetu państwa.

Gminy otrzymują wsparcie finansowe w udzieleniu pomocy w formie posiłku, świadczenia pieniężnego w postaci zasiłku celowego na zakup posiłku lub żywności oraz świadczenia rzeczowego w postaci produktów żywnościowych

Program "Posiłek w szkole i w domu" skierowany jest zarówno do dzieci, uczniów, jak i osób starszych.

Celem programu jest ograniczenie zjawiska niedożywienia dzieci i młodzieży z rodzin o niskich dochodach lub znajdujących się w trudnej sytuacji oraz osób dorosłych, w szczególności samotnych, w podeszłym wieku, chorych lub osób niepełnosprawnych, spełniających warunki otrzymania pomocy wskazane w ustawie o pomocy społecznej oraz kryterium dochodowe, tj. 150 proc. kryterium dochodowego uprawniającego do świadczeń z pomocy społecznej.
Zgodnie z przyjętym programem, ze środków przekazanych gminom udziela się wsparcia, w szczególności:
1) dzieciom do czasu podjęcia nauki w szkole podstawowej,
2) uczniom do czasu ukończenia szkoły ponadpodstawowej,
3) osobom i rodzinom znajdującym się w trudnej sytuacji, wymienionym w art. 7 w/w ustawy, w szczególności osobom samotnym, w podeszłym wieku, chorym lub niepełnosprawnym.

W 2022 roku w szkołach i przedszkolach dożywianych było 53 dzieci i uczniów. Na pomoc w formie finansowania gorącego posiłku wydano **42.086,000 zł w tym 33.668,80 zł dotacja celowa, 8.417,20 zł środki własne gminy**. W związku z zamknięciem szkół spowodowanym stanem epidemiologicznym (przejście na nauczanie zdalne) formy pomocy - gorący posiłek zostały zmienione na pomoc finansową lub na świadczenie niepieniężne w postaci zakupu produktów żywnościowych .

Pomocą w formie zasiłku celowego objęto 34 rodziny, wydano **70.513,00 zł**, a w formie świadczeń rzeczowych objęto 3 rodziny, wydano kwotę **4.256,00 zł.** Łącznie na świadczenia pieniężne i świadczenia rzeczowe wydano kwotę **74.769,00 zł** , z tego dotacja **59.815,20 zł, Gmina 14.953,80 zł.**

Ogółem na realizację Programu przeznaczyliśmy 116.855,00 zł, (dotacja Wojewody 80% kwota 93.484,00 zł , środki własne gminy 20% kwota 23.371,00 zł). Poza programem dożywiania ze środków własnych wydano 70 zł na dopłatę do pełnego kosztu posiłku.

6. Usługi opiekuńcze

Usługi opiekuńcze są zadaniem własnym gminy o charakterze obowiązkowym, są organizowanie i świadczone w miejscu zamieszkania.

Osobie samotnej, która z powodu wieku, choroby lub innych przyczyn wymaga pomocy innych osób, a jest jej pozbawiona, przysługuje pomoc w formie usług opiekuńczych lub specjalistycznych usług opiekuńczych. Usługi opiekuńcze lub specjalistyczne usługi opiekuńcze mogą być przyznane również osobie, która wymaga pomocy innych osób, rodzina, a także wspólnie niezamieszkujący małżonek, wstępni, zstępni nie mogą takiej pomocy zapewnić. Usługi opiekuńcze obejmują pomoc w zaspokajaniu codziennych potrzeb życiowych, opiekę higieniczną, zaleconą przez lekarza pielęgnację oraz w miarę możliwości, zapewnienie kontaktów z otoczeniem. Usługi opiekuńcze obejmują pomoc w zaspokajaniu codziennych potrzeb życiowych oraz, w miarę możliwości, zapewnienie kontaktów z otoczeniem. Usługi opiekuńcze przyznawane są decyzją administracyjną zawierającą ilość godzin oraz odpłatność (w zależności od dochodu rodziny) obliczoną na podstawie wywiadu środowiskowego przeprowadzonego w miejscu zamieszkania. Pracownik socjalny sporządza plan pomocy określając w jego ramach rodzaje usług oraz ilość godzin tygodniowo dla każdej osoby korzystającej z tej formy pomocy. Pomoc w formie usług opiekuńczych świadczyła 1 opiekunka domowa zatrudniona na umowę zlecenie dla 1 świadczeniobiorcy.

Wydano kwotę**: 5.112,30 zł.** Środki finansowe na pokrycie zadania pochodziły ze środków własnych gminy. Odpłatność świadczeniobiorców za usługi opiekuńcze za rok 2022 wyniosła **820,00 zł.**

7. Domy pomocy społecznej

Zgodnie z ustawą o pomocy społecznej: osobie wymagającej całodobowej opieki z powodu wieku, choroby lub niepełnosprawności, niemogącej samodzielnie funkcjonować w codziennym życiu, której nie można

zapewnić niezbędnej pomocy w formie usług opiekuńczych, przysługuje prawo do umieszczenia w domu pomocy społecznej. Osobę wymagającą tej formy wsparcia kieruje się do domu pomocy społecznej odpowiedniego typu, zlokalizowanego jak najbliżej miejsca zamieszkania osoby kierowanej, chyba że okoliczności sprawy wskazują inaczej, po uzyskaniu zgody tej osoby lub jej przedstawiciela ustawowego na umieszczenie w domu pomocy społecznej. W przypadku gdy przewidywany termin oczekiwania na umieszczenie w domu pomocy społecznej danego typu zlokalizowanego najbliżej miejsca zamieszkania osoby kierowanej wynosi ponad 3 miesiące, osobę kieruje się na jej wniosek do domu pomocy społecznej tego samego typu zlokalizowanego jak najbliżej miejsca zamieszkania osoby kierowanej, w którym przewidywany termin oczekiwania na umieszczenie jest krótszy niż 3 miesiące. Osoba wymagająca wzmożonej opieki medycznej kierowana jest do zakładu opiekuńczo-leczniczego po wydaniu skierowania przez lekarza ubezpieczenia zdrowotnego na podstawie ustawy o świadczeniach opieki zdrowotnej finansowanych ze środków publicznych.

W przypadku, gdy osoba bezwzględnie wymagająca pomocy lub jej przedstawiciel ustawowy nie wyrażają zgody na umieszczenie w domu pomocy społecznej lub po umieszczeniu wycofają swoją zgodę, ośrodek pomocy społecznej lub dom pomocy społecznej są obowiązane do zawiadomienia o tym właściwego sądu, a jeżeli osoba taka nie ma przedstawiciela ustawowego lub opiekuna – prokuratora.

Dom pomocy społecznej świadczy usługi bytowe, opiekuńcze, wspomagające i edukacyjne na poziomie obowiązującego standardu, w zakresie i formach wynikających z indywidualnych potrzeb osób w nim przebywających.

Decyzję o skierowaniu do domu pomocy społecznej i decyzję ustalającą opłatę za pobyt w domu pomocy społecznej wydaje organ gminy właściwej dla tej osoby w dniu jej kierowania do domu pomocy społecznej. Decyzję o umieszczeniu w domu pomocy społecznej wydaje starosta powiatu prowadzącego dom pomocy społecznej.
Partycypowanie w kosztach pobytu naszych mieszkańców jest zadaniem własnym Gminy . Osoby przebywające w placówce ponoszą odpłatność do wysokości 70% swojego świadczenia. Ośrodek ponosi natomiast różnicę pomiędzy pełną odpłatnością ustalaną corocznie przez Starostów i obowiązującą w danej placówce a kwotą wniesioną przez pensjonariusza.
Opłatę za pobyt w domu pomocy społecznej wnoszą:
1) mieszkaniec domu, nie więcej jednak niż 70 % swojego dochodu, a w przypadku osób małoletnich przedstawiciel ustawowy z dochodów dziecka, nie więcej niż 70 % tego dochodu;
2) małżonek, zstępni przed wstępnymi - zgodnie z umową zawartą w trybie art. 103 ust. 2:
a) w przypadku osoby samotnie gospodarującej, jeżeli dochód jest wyższy niż 300 % (**2.328,00 zł**) kryterium dochodowego osoby samotnie gospodarującej, jednak kwota dochodu pozostająca po wniesieniu opłaty nie może być niższa niż 300 % tego kryterium, b) w przypadku osoby w rodzinie, jeżeli posiadany dochód na osobę jest wyższy niż 300 % (**1.800,00 zł**) kryterium dochodowego na osobę w rodzinie, z tym że kwota dochodu pozostająca po wniesieniu opłaty nie może być niższa niż 300 % kryterium dochodowego na osobę w rodzinie, 3) gmina, z której osoba została skierowana do domu pomocy społecznej - w wysokości różnicy między średnim kosztem utrzymania w domu pomocy społecznej a opłatami wnoszonymi przez osoby, o których mowa w pkt. 1 i 2. i gmina określone w pkt. 2 i 3 nie mają obowiązku wnoszenia opłat, jeżeli mieszkaniec domu ponosi pełną odpłatność**.**
W 2022 roku odpłatność za DPS wynosiła 591.179,39 zł, łącznie dla 23 osób (środki własne)**. Odpłatność rodziny za pobyt członków rodziny – 77.778,46 zł**.

8. Decyzje potwierdzające prawo do świadczeń opieki zdrowotnej.

Decyzję potwierdzającą prawo do świadczeń opieki zdrowotnej wydaje się na wniosek świadczeniobiorcy, a w przypadku stanu nagłego - na wniosek świadczeniodawcy udzielającego świadczenia opieki zdrowotnej, złożony niezwłocznie po udzieleniu świadczenia. Prawo do świadczeń opieki zdrowotnej przysługuje przez okres 90 dni od dnia określonego w decyzji, którym jest:

- dzień złożenia wniosku, w przypadku udzielania świadczeń w stanie nagłym
- dzień udzielenia świadczenia chyba że w tym okresie świadczeniobiorca zostanie objęty ubezpieczeniem zdrowotnym

Sprawę załatwia się w postaci decyzji administracyjnej o przyznaniu lub odmowie potwierdzenia prawa do świadczeń opieki zdrowotnej po przeprowadzeniu rodzinnego wywiadu środowiskowego.

W 2022 r. wydano 4 decyzje potwierdzające prawo do świadczeń z opieki zdrowotnej.

9. Program Operacyjny Pomoc Żywnościowa.

W minionym roku Ośrodek kontynuował współpracę z CARITAS Archidiecezji Krakowskiej, i w ramach Programu Operacyjnego Pomoc Żywnościowa 2014-2020 współfinansowanego z Europejskiego Funduszu Pomocy Najbardziej Potrzebującym (FEAD) **641 osób** skorzystało z pomocy żywnościowej.

Pomoc w ramach POPŻ kierowana jest do osób i rodzin, znajdujących się w trudnej sytuacji życiowej (określonej przesłankami z art. 7 ustawy o pomocy społecznej oraz poziomem dochodów odniesionych do procentowej wartości odpowiedniego kryterium dochodowego określonego w tej ustawie)- których dochód nie przekracza 220% kryterium dochodowego uprawniającego do skorzystania z pomocy społecznej, tj.: 1.707,20 zł dla osoby samotnie gospodarującej i 1.320,00 zł dla osoby w rodzinie, jak również podpisały stosowną deklarację uczestnictwa w Programie. Pomoc udzielana była w postaci artykułów spożywczych, które zostały przekazywane osobom i rodzinom najbardziej potrzebującym bezpłatnie.

10.**Wspieranie rodziny, piecza zastępcza- Asystent Rodziny**

W przypadku umieszczenia dziecka w rodzinie zastępczej, rodzinnym domu dziecka, placówce opiekuńczo-wychowawczej, regionalnej placówce opiekuńczo-terapeutycznej albo interwencyjnym ośrodku preadopcyjnym gmina właściwa ze względu na miejsce zamieszkania dziecka przed umieszczeniem go po raz pierwszy w pieczy zastępczej ponosi odpowiednio wydatki;

1) 10% wydatków na opiekę i wychowanie dziecka – w pierwszym roku pobytu dziecka w pieczy zastępczej;

2) 30% wydatków na opiekę i wychowanie dziecka – w drugim roku pobytu dziecka w pieczy zastępczej;

3) 50% wydatków na opiekę i wychowanie dziecka – w trzecim roku i następnych latach pobytu dziecka w pieczy zastępczej.

W 2022 roku Ośrodek opłacał pobyt 2 dzieci w pieczy zastępczej. Łączny koszt wyniósł 9.225,00 zł.

Tabela 63. Liczba dzieci przebywających w pieczy zastępczej, za które Gmina ponosi odpłatność.

Rodziny zastępcze	Rok			
	2019	2020	2021	2022
Liczba dzieci	5	4	4	2
Kwota odpłatności w złotych	14.432	12.564	15.525	9 225,00

Bardzo ważną rolę w systemie wsparcia rodziny odgrywa asystent rodziny . Asystent rodziny pracuje z rodziną w oparciu o plan pracy z rodziną. Współpraca z rodziną jest długofalowa, zależna od potrzeb rodziny. W przypadku braku współpracy rodziny w realizacji planu pracy możliwe jest podjęcie decyzji o wcześniejszym zakończeniu pracy asystenta.

Liczba rodzin, z którymi jeden asystent rodziny może w tym samym czasie prowadzić pracę, jest uzależniona od stopnia trudności wykonywanych zadań, jednak nie może przekraczać 15.

Liczba rodzin objętych wsparciem asystenta w 2022 roku - 8

Liczba dzieci objętych wsparciem asystenta w 2022 roku - 17

Tabela 64. Liczba rodzin, którym udzielono wsparcia asystenta rodziny w latach 2019-2022

	2019	2020	2021	2022
Liczba rodzin	**3**	**2**	**5**	**8**
Liczba dzieci w rodzinach	**7**	**4**	**9**	**17**

W *Źródło: dane z zasobów OPS*

minionym roku 2 asystentów rodziny zatrudnionych było na umowę zlecenie. Wydatki na wynagrodzenie - 19 666,15 zł.

W minionym roku Ośrodek zatrudniał 2 asystentów rodziny na umowę zlecenie, jednego w okresie od stycznia do grudnia i drugiego od czerwca do grudnia. Koszty wynagrodzeń - **19.666,15 zł.**

11. Program „Asystent osobisty osoby niepełnosprawnej"-edycja 2022

W roku 2022 Ośrodek przystąpił do programu „Asystent osobisty osoby niepełnosprawnej"- edycja 2022. W ramach programu opieką asystentów objętych było 10 osób ze znacznym stopniem niepełnosprawności lub I grupą inwalidzką oraz 2 osoby z umiarkowanym stopniem niepełnosprawności lub II grupą inwalidzką. Świadczone usługi asystenta osobistego osoby niepełnosprawnej, polegały w szczególności na pomocy asystenta w:

a)wykonywaniu czynności dnia codziennego dla uczestnika Programu;

b) wyjściu, powrocie lub dojazdach z uczestnikiem Programu w wybrane przez uczestnika miejsca;

c) załatwianiu spraw urzędowych.

Usługi świadczyło 8 asystentów wskazanych przez uczestników programu. Asystenci zatrudnieni byli na umowę zlecenie od maja do grudnia 2022 roku. Ośrodek otrzymał środki w wysokości 187.017,00 zł , z czego wykorzystano 186.803,26 zł Łączny koszt usług asystenckich, koszty dojazdu własnym samochodem lub środkiem komunikacji publicznej (dojazd z uczestnikiem programu m.in. do lekarza, urzędu, apteki) wyniósł 183.146,24 zł. Dotację w wysokości 3.657,02 zł wykorzystano na obsługę programu. Środki w całości pochodziły z budżetu Wojewody.

12. Dodatek osłonowy

W minionym roku wprowadzony został dodatek osłonowy, jako kluczowy element rządowej Tarczy Antyinflacyjnej, który miał zniwelować rosnące ceny energii, gazu i żywności. Dodatek przysługiwał gospodarstwom domowym, których przeciętne miesięczne dochody netto nie przekraczały 2100 zł w gospodarstwie jednoosobowym, bądź 1500 zł na osobę w gospodarstwie wieloosobowym. Co ważne, dodatek osłonowy miał charakter świadczenia socjalnego, dlatego też nie był on objęty podatkiem dochodowym, ani nie podlegał egzekucji. Kwoty dodatku to kwoty, które były wypłacane bezpośrednio beneficjentowi. Warto zaznaczyć, że obowiązywała tzw. zasada złotówka za złotówkę co oznacza, że dodatek osłonowy był przyznawany nawet po przekroczeniu kryterium dochodowego, a kwota dodatku była pomniejszana o kwotę tego przekroczenia. Minimalna kwota wypłacanych dodatków osłonowych wynosiła 20 zł. Kwota dodatku osłonowego uzależniona była od dochodu na osobę w gospodarstwie domowym jak również od źródła ogrzewania. Dodatkiem osłonowym objęto łącznie 782 osoby/rodziny , wydatkowano 540.865,02 zł. Koszt zadania z kosztami obsługi wyniósł 551.618,30 zł. Środki pochodziły z dotacji celowej.

13. Dodatek węglowy

Dodatek węglowy to kolejne wsparcie w formie jednorazowego świadczenia w wysokości 3 tys. zł, przyznawane bez względu na dochód osoby/rodziny.. Dodatek węglowy przysługiwał gospodarstwu domowemu, w którym głównym źródłem ogrzewania był kocioł na paliwo stałe, koza, kominek, ogrzewacz powietrza, trzon kuchenny, piecokuchnia, kuchnia węglowa lub piec kaflowy, zasilane paliwami stałymi. Warunkiem koniecznym do otrzymania dodatku węglowego było wpisanie lub zgłoszenie głównego źródła

ogrzewania do centralnej ewidencji emisyjności budynków (CEEB) do dnia 11 sierpnia 2022 r., albo po tym dniu – w przypadku głównych źródeł ogrzewania zgłoszonych lub wpisanych po raz pierwszy do centralnej ewidencji emisyjności budynków..

Za okres realizacji zadania tj. od sierpnia do końca grudnia 2022 roku wypłacono dodatek węglowy dla 1.250 wnioskodawców na łączną kwotę 3.750.000 zł , łącznie z kosztami obsługi wydatkowano 3.824.401,02 zł. Środki finansowe w całości pochodziły z budżetu Wojewody.

14. Dodatek dla gospodarstw domowych z tytułu wykorzystywania niektórych źródeł ciepła.

Następne wsparcie to m.in. wprowadzenie jednorazowego dodatku dla gospodarstw domowych, w których głównym źródłem ciepła był kocioł na paliwo stałe, kominek, koza, ogrzewacz powietrza, trzon kuchenny, piecokuchnia i piec kaflowy na paliwo stałe zasilanych peletem drzewnym, drewnem kawałkowym lub innym rodzajem biomasy, kocioł gazowy zasilany skroplonym gazem LPG, oraz kocioł olejowy, wpisane lub zgłoszone do centralnej ewidencji emisyjności budynków o wspieraniu termomodernizacji i remontów oraz o centralnej ewidencji emisyjności budynków, do dnia 11 sierpnia 2022 r., albo po tym dniu – w przypadku głównych źródeł ogrzewania zgłoszonych lub wpisanych po raz pierwszy do centralnej ewidencji emisyjności budynków.

Wprowadzony dodatek wynosił odpowiednio:

3000 zł – w przypadku, gdy głównym źródłem ciepła jest kocioł na paliwo stałe zasilany peletem drzewnym albo innym rodzajem biomasy, z wyłączeniem drewna kawałkowego,

1000 zł – w przypadku, gdy głównym źródłem ciepła jest kocioł na paliwo stałe, kominek, koza, ogrzewacz powietrza, trzon kuchenny, piecokuchnia albo piec kaflowy na paliwo stałe, zasilane drewnem kawałkowym,

500 zł – w przypadku, gdy głównym źródłem ciepła jest kocioł gazowy zasilany skroplonym gazem LPG,

2000 zł – w przypadku, gdy głównym źródłem ciepła jest kocioł olejowy.

W roku sprawozdawczym wypłacono dodatki dla 242 wnioskodawców na łączną kwotę 429.500,00 zł, łącznie z kosztami obsługi wydatkowano 438.088,82 zł. Środki finansowe w całości pochodziły z budżetu Wojewody.

15. Pomoc udzielona obywatelom Ukrainy w związku z konfliktem zbrojnym na terytorium tego państwa.

- wypłata świadczeń z tytułu zapewnienia zakwaterowania i wyżywienia obywatelom Ukrainy – 140.720,00 zł (36 osób),
-jednorazowe świadczenie pieniężne w kwocie 300 zł wypłacono dla 169 osób, wydatkowano 50.700,00 zł,
- wypłata zasiłku stałego (2 osoby) – 1.279,16 zł,
- opłata składki zdrowotnej od zasiłku stałego (2 osoby) – 115,12 zł
- posiłek dla dzieci i młodzieży w placówkach oświatowych, pomocy udzielono dla 32 dzieci/uczniów na łączną kwotę 10.141,00 zł ,
- opłata za pobyt w DPS – 39.025,00 zł,
- pomoc żywnościowa w ramach PO PŻ - 71 osób.

Dla obywateli Ukrainy udzielane były również świadczenia rodzinne m.in. zasiłki rodzinne (48 rodzin – 78.036,00), zasiłki pielęgnacyjne (1 osoba- 1.079,20 zł), świadczenia pielęgnacyjne (1 osoba- 12.714,00), świadczenie rodzicielskie (1 osoba – 6.233,40 zł), becik (1 osoba- 1.000 zł). Opłacane były również składki zdrowotne (1 osoba- 1.144,26 zł) i emerytalno-rentowe (1 osoba- 3.498,90 zł).

Ogółem dla Obywateli Ukrainy udzielono wsparcia na łączną kwotę 345.685,64 zł, wraz z kosztami obsługi na kwotę 349.989,16 zł .

Inne rodzaje pomocy i świadczeń

1.Świadczenia rodzinne

Ośrodek Pomocy Społecznej w Książu Wielkim jako zadanie zlecone z zakresu administracji rządowej realizuje m.in. świadczenia rodzinne. Są to zasiłki rodzinne oraz dodatki, przyznawane na wniosek strony, w zależności od aktualnej sytuacji rodziny. W katalogu świadczeń rodzinnych są również: jednorazowa zapomoga z tytułu urodzenia dziecka potocznie nazywaną „becikowym", świadczenia rodzicielskie oraz świadczenia opiekuńcze związane z niepełnosprawnością występującą w rodzinie: zasiłki pielęgnacyjne, świadczenia pielęgnacyjne, specjalne zasiłki opiekuńcze. W dalszym ciągu realizowane są również zasiłki dla opiekunów.

Świadczenia rodzinne mają na celu częściowe pokrycie wydatków związanych z utrzymaniem dziecka, o które mogą ubiegać się osoby uprawnione, po spełnieniu kryteriów określonych w ustawie z dnia 28 listopada 2003 o świadczeniach rodzinnych.

Zasiłek rodzinny:

Prawo do zasiłku rodzinnego i dodatków do tego zasiłku przysługuje:

1) rodzicom, jednemu z rodziców albo opiekunowi prawnemu dziecka;

2) opiekunowi faktycznemu dziecka (osoba faktycznie opiekującą się dzieckiem, jeżeli wystąpiła z wnioskiem do sądu rodzinnego o przysposobienie dziecka);

3) osobie uczącej się (osoba pełnoletnia ucząca się, niepozostająca na utrzymaniu rodziców w związku z ich śmiercią lub w związku z ustaleniem wyrokiem sądowym lub ugodą sądową prawa do alimentów z ich strony).

Przyznanie prawa do zasiłku rodzinnego uzależnione jest m.in. od spełnienia kryterium dochodowego. Zasiłek rodzinny przysługuje, jeżeli dochód rodziny w przeliczeniu na osobę albo dochód osoby uczącej się nie przekracza kwoty **674,00 zł**. W przypadku gdy członkiem rodziny jest dziecko legitymujące się orzeczeniem o niepełnosprawności lub orzeczeniem o umiarkowanym albo o znacznym stopniu niepełnosprawności, zasiłek rodzinny przysługuje, jeżeli dochód rodziny w przeliczeniu na osobę albo dochód osoby uczącej się nie przekracza kwoty **764,00 zł.** Kwota dochodu z 1 ha przeliczeniowego wynosiła do września 318,24 zł od października 274,00 zł.

W przypadku gdy dochód rodziny przekracza kwotę, o których mowa powyżej, pomnożoną przez liczbę członków danej rodziny o kwotę nie wyższą niż łączna kwota zasiłków rodzinnych wraz z dodatkami przysługujących danej rodzinie w okresie zasiłkowym, na który jest ustalane prawo do tych świadczeń, zasiłek rodzinny wraz z dodatkami przysługuje w kwocie ustalonej zgodnie z ust. 3a. 3a. W przypadku przekroczenia kwoty uprawniającej daną rodzinę do zasiłku rodzinnego, o której mowa w ust. 3, zasiłek rodzinny i dodatki do zasiłku rodzinnego przysługują w wysokości różnicy między łączną kwotą zasiłków rodzinnych wraz z dodatkami, o której mowa w ust. 3, a kwotą, o którą został przekroczony dochód rodziny.

Wysokość zasiłku rodzinnego w 2022 r wynosi:

- na dziecko do 5 lat – 95zł miesięcznie,
- na dziecko powyżej 5 lat do 18 lat – 124 zł miesięcznie,
- na dziecko powyżej 18 lat do 24 lat – 135 zł miesięcznie.

W 2022 roku na realizację zasiłków rodzinnych wraz z przysługującymi dodatkami wykorzystano 385.739,52 zł (86 rodzin).

Do w/w zasiłku wypłacane były dodatki do zasiłku rodzinnego, które przysługiwały osobom uprawnionym, jak poniżej :

- z tytułu urodzenia dziecka,
- z tytułu samotnego wychowywania,
- z tytułu opieki nad dzieckiem w okresie korzystania z urlopu wychowawczego,
- z tytułu wychowywania dziecka w rodzinie wielodzietnej,
- z tytułu kształcenia i rehabilitacji dziecka niepełnosprawnego,
- z tytułu rozpoczęcia roku szkolnego,
- z tytułu podjęcia nauki w szkole poza miejscem zamieszkania.

Jednorazową zapomogę z tytułu urodzenia się dziecka wypłacono dla 18 uprawnionych na ogólną kwotę 18 000,00 zł .

Świadczenie pielęgnacyjne z tytułu rezygnacji z zatrudnienia lub innej pracy zarobkowej

Świadczenie pielęgnacyjne z tytułu rezygnacji z zatrudnienia lub innej pracy zarobkowej, przysługuje matce albo ojcu, opiekunowi faktycznemu dziecka, osobie będącej rodziną zastępczą spokrewnioną w rozumieniu ustawy z dnia 9 czerwca 2011 r. o wspieraniu rodziny i systemie pieczy zastępczej, innym osobom, na których zgodnie z przepisami ustawy z dnia 25 lutego 1964 r. - Kodeks rodzinny i opiekuńczy ciąży obowiązek alimentacyjny, z wyjątkiem osób o znacznym stopniu niepełnosprawności , jeżeli nie podejmują lub rezygnują z zatrudnienia lub innej pracy zarobkowej w celu sprawowania opieki nad osobą legitymującą się orzeczeniem o znacznym stopniu niepełnosprawności albo orzeczeniem o niepełnosprawności łącznie ze wskazaniami: konieczności stałej lub długotrwałej opieki lub pomocy innej osoby w związku ze znacznie ograniczoną możliwością samodzielnej egzystencji oraz konieczności stałego współudziału na co dzień opiekuna dziecka w procesie jego leczenia, rehabilitacji i edukacji.

Świadczenie pielęgnacyjne przysługuje, jeżeli niepełnosprawność osoby wymagającej opieki powstała:

1) nie później niż do ukończenia 18. roku życia lub

2) w trakcie nauki w szkole lub w szkole wyższej, jednak nie później niż do ukończenia 25. roku życia.

W 2022 r. kwota świadczenia wynosiła 2.119,00 zł miesięcznie.

Łączna kwota wypłaconych świadczeń wyniosła 622.211,00 zł – 25 osób uprawnionych.

Specjalny Zasiłek Opiekuńczy

Specjalny zasiłek opiekuńczy przysługuje osobom, na których zgodnie z przepisami ustawy z dnia 25 lutego 1964 r. Kodeks rodzinny i opiekuńczy ciąży obowiązek alimentacyjny, a także małżonkom, jeżeli: nie podejmują zatrudnienia lub innej pracy zarobkowej lub rezygnują z zatrudnienia lub innej pracy zarobkowej w celu sprawowania stałej opieki nad osobą legitymującą się orzeczeniem o znacznym stopniu niepełnosprawności albo orzeczeniem o niepełnosprawności łącznie ze wskazaniami: konieczności stałej lub długotrwałej opieki lub pomocy innej osoby w związku ze znacznie ograniczoną możliwością samodzielnej egzystencji oraz konieczności stałego współudziału na co dzień opiekuna dziecka w procesie jego leczenia, rehabilitacji i edukacji. Specjalny zasiłek opiekuńczy przysługuje, jeżeli łączny dochód rodziny osoby sprawującej opiekę oraz rodziny osoby wymagającej opieki w przeliczeniu na osobę nie przekracza kwoty kryterium dochodowego wynoszącego **764 zł** (na podstawie dochodów z roku poprzedzającego okres zasiłkowy z uwzględnieniem utraty i uzyskania dochodu).

Specjalny zasiłek opiekuńczy wynosił 620zł miesięcznie.

W 2022 r. kwota wypłaconego specjalnego zasiłku opiekuńczego wyniosła 8.969,00 zł – 1 osoba uprawniona.

Świadczenie rodzicielskie

Przysługuje ono matce albo ojcu dziecka, a także opiekunowi faktycznemu dziecka (tj. osobie faktycznie opiekującej się dzieckiem, jeżeli wystąpiła z wnioskiem do sądu rodzinnego o przysposobienie dziecka) w przypadku objęcia opieką dziecka w wieku do ukończenia 7 roku życia, a w przypadku dziecka, wobec którego podjęto decyzję o odroczeniu obowiązku szkolnego - do ukończenia 10 roku życia; rodzinie zastępczej, z wyjątkiem rodziny zastępczej zawodowej, w przypadku objęcia opieką dziecka w wieku do ukończenia 7 roku życia, a w przypadku dziecka, wobec którego podjęto decyzję o odroczeniu obowiązku szkolnego - do ukończenia 10 roku życia; osobie, która przysposobiła dziecko, w przypadku objęcia opieką dziecka w wieku do ukończenia 7 roku życia, a w przypadku dziecka, wobec którego podjęto decyzję o odroczeniu obowiązku szkolnego - do ukończenia 10 roku życia.

Świadczenie rodzicielskie w pierwszej kolejności przysługuje matce dziecka. Ojcu przyznaje się w przypadku: skrócenia okresu pobierania świadczenia rodzicielskiego na wniosek matki dziecka po wykorzystaniu przez nią tego świadczenia za okres co najmniej 14 tygodni od dnia urodzenia dziecka lub śmierci matki dziecka lub porzucenia dziecka przez matkę.

Świadczenie rodzicielskie przysługuje przez okres:

1) 52 tygodni - w przypadku urodzenia jednego dziecka przy jednym porodzie, przysposobienia jednego dziecka lub objęcia opieką jednego dziecka;
2) 65 tygodni - w przypadku dwojga dzieci ;
3) 67 tygodni - w przypadku trojga dzieci;
4) 69 tygodni - w przypadku czworga dzieci;
5) 71 tygodni - w przypadku pięciorga i więcej dzieci .

Wysokość świadczenia wynosiła 1000,00 zł.

Wypłacono łącznie świadczeń rodzicielskich na kwotę 51.416,00 zł - 5 osób uprawnionych.

Zasiłki pielęgnacyjne

Zasiłek pielęgnacyjny przyznaje się w celu częściowego pokrycia wydatków wynikających z konieczności zapewnienia opieki i pomocy innej osoby w związku z niezdolnością do samodzielnej egzystencji.

2. Zasiłek pielęgnacyjny przysługuje:
1) niepełnosprawnemu dziecku;
2) osobie niepełnosprawnej w wieku powyżej 16 roku życia, jeżeli legitymuje się orzeczeniem o znacznym stopniu niepełnosprawności;
3) osobie, która ukończyła 75 lat.

3. Zasiłek pielęgnacyjny przysługuje także osobie niepełnosprawnej w wieku powyżej 16 roku życia legitymującej się orzeczeniem o umiarkowanym stopniu niepełnosprawności, jeżeli niepełnosprawność powstała w wieku do ukończenia 21 roku życia. Wysokość zasiłku wynosiła

Zasiłki pielęgnacyjne wypłacono na kwotę 268.721,16 zł - 104 osoby uprawnione.

Za osoby pobierające świadczenie pielęgnacyjne, specjalny zasiłek opiekuńczy, zasiłek dla opiekuna odprowadzane były składki na ubezpieczenie emerytalno-rentowe (13 osób) na łączną kwotę 97.791,65 zł.

Za osoby pobierające świadczenie pielęgnacyjne, specjalny zasiłek opiekuńczy odprowadzane były składki na ubezpieczenie zdrowotne (11 osób) na łączną kwotę 23.387,00 zł.

Świadczenia z funduszu alimentacyjnego

Świadczenia z funduszu alimentacyjnego przyznawane są na warunkach określonych w ustawie z dnia 7 września 2007 r. o pomocy osobom uprawnionym do alimentów.

Świadczenia z funduszu alimentacyjnego przysługują:
1. obywatelom polskim;
2. cudzoziemcom (przy spełnieniu zapisów wynikających z ustawy):

Świadczenia z funduszu alimentacyjnego przysługują w wysokości bieżąco ustalonych alimentów, jednakże **nie wyższej niż 500 zł miesięcznie**. Przyznanie prawa do świadczenia z funduszu alimentacyjnego uzależnione jest od spełnienia kryterium dochodowego. Świadczenia te przysługują, jeżeli dochód rodziny w przeliczeniu na osobę w rodzinie nie przekracza kwoty **900 zł**. W przypadku gdy dochód rodziny w przeliczeniu na osobę w rodzinie przekracza kwotę, o której mowa wyżej, o kwotę nie wyższą niż kwota świadczenia z funduszu alimentacyjnego przysługującego danej osobie uprawnionej w okresie świadczeniowym, na który jest ustalane prawo do tego świadczenia, świadczenie z funduszu alimentacyjnego przysługuje w wysokości różnicy między kwotą świadczenia z funduszu alimentacyjnego przysługującego danej osobie uprawnionej a kwotą, o którą został przekroczony dochód rodziny w przeliczeniu na osobę w rodzinie. W przypadku gdy wysokość świadczenia z funduszu alimentacyjnego przysługującego danej osobie uprawnionej, ustalona zgodnie jak wyżej, jest niższa niż 100 zł, świadczenie to nie przysługuje.

Do świadczenia z funduszu alimentacyjnego ma prawo osoba uprawniona do alimentów od rodzica na podstawie tytułu wykonawczego pochodzącego lub zatwierdzonego przez sąd, jeżeli egzekucja okazała się bezskuteczna. **Bezskuteczność egzekucji w rozumieniu ww. ustawy oznacza egzekucję, w wyniku której w okresie ostatnich dwóch miesięcy nie wyegzekwowano pełnej należności z tytułu zaległych i bieżących zobowiązań alimentacyjnych.**

Za bezskuteczną egzekucję uważa się również niemożność wszczęcia lub prowadzenia egzekucji alimentów przeciwko dłużnikowi alimentacyjnemu przebywającemu poza granicami Rzeczypospolitej Polskiej, w szczególności z powodu:

- braku podstawy prawnej do podjęcia czynności zmierzających do wykonania tytułu wykonawczego w miejscu zamieszkania dłużnika,
- braku możliwości wskazania przez osobę uprawnioną miejsca zamieszkania dłużnika alimentacyjnego za granicą.

Świadczenia z funduszu alimentacyjnego przysługują osobie uprawnionej do ukończenia przez nią 18 roku życia albo w przypadku gdy uczy się w szkole lub szkole wyższej do ukończenia przez nią 25 roku życia, albo w przypadku posiadania orzeczenia o znacznym stopniu niepełnosprawności – bezterminowo. Zmiany w wysokości świadczeń z funduszu alimentacyjnego na skutek zmiany wysokości zasądzonych alimentów dokonuje się po wpływie tytułu wykonawczego do komornika sądowego prowadzącego postępowanie egzekucyjne od miesiąca, w którym nastąpiła zmiana wysokości zasądzonych alimentów.

Zgodnie z ustawą o pomocy osobom uprawnionym do alimentów jako organ właściwy dłużnika GOPS w Książu Wielkim prowadził postępowania wobec dłużników alimentacyjnych mieszkających na terenie naszej gminy (m.in. przeprowadzane były wywiady alimentacyjne, odbierane oświadczenia majątkowe, przekazywane informacje mające wpływ na skuteczność prowadzonej egzekucji do komornika sądowego oraz organu właściwego wierzyciela).

Nadmienia się, że zaległość z tyt. należnych dochodów budżetowych dot. dłużników alimentacyjnych wynoszą:

- Łącznie 1 770 254,91 zł

  z tego:
  - zaliczka alimentacyjna – 197 715,73 zł
  - fundusz alimentacyjny – 1 572 539,18 zł

Kwota zadłużenia 10 największych dłużników alimentacyjnych wynosi – 834 348,29 zł.

Przyczyną zaległości jest: wykazywanie przez dłużników alimentacyjnych prac dorywczych o małej dochodowości. Dłużnicy alimentacyjni w znacznej części to osoby bezrobotne, które wg. oświadczeń majątkowych nie posiadają zasobów finansowych, ruchomości oraz nieruchomości i rzadko kiedy wykazują inicjatywę szukania pracy na własną rękę.

Działania podejmowane wobec dłużników alimentacyjnych:

W ciągu 2022 roku wystosowano 16 pism w celu wezwania 12 dłużników na wywiady alimentacyjne. Przesłano informacje zawarte w wywiadach alimentacyjnych oraz oświadczeniach majątkowych, pozyskane od 6 dłużników, do właściwych komorników sądowych prowadzących postępowanie egzekucyjne. Przesłano również powyższe informacje pozyskane od 3 dłużników do organów właściwych wierzycieli. Do komorników sądowych przekazano 13 informacji istotnych dla skuteczności egzekucji świadczeń alimentacyjnych dotyczących 13 dłużników alimentacyjnych. W Biurach Informacji Gospodarczej umieszczano informację o zobowiązaniach 51 dłużników alimentacyjnych, które są aktualizowane. Ponadto pozyskano informację z Aresztu Śledczego o sytuacji 1 dłużnika alimentacyjnego, w stosunku do którego gmina jest organem właściwym. Na terenie gminy zamieszkuje 25 dłużników alimentacyjnych w stosunku do których gmina podejmuje działania, jako gmina właściwa dłużnika oraz na wniosek innych gmin. W 2022 roku odzyskano należności od dłużników alimentacyjnych w pełnej wysokości założonego planu na 2022 rok, które stanowiły zarówno dochód gminy jak i należność budżetu państwa tj. 152,51% założonego planu. W roku 2022 skierowano o Prokuratury Rejonowej 1 wniosek o ściganie dłużnika alimentacyjnego. Wystosowano 14 zawiadomień o podejrzeniu popełnienia przestępstwa niealimentacji na Komendę Powiatową Policji.

W związku z realizacją ustawy o pomocy osobom uprawnionym do alimentów wypłacono 88.385,32 zł dla 16 rodzin – 24 dzieci.

W 2022 roku na realizację świadczeń rodzinnych wraz z dodatkami i funduszem alimentacyjnym wydano kwotę 1.443.442,00 zł . Składki na ubezpieczenia emerytalno-rentowe za świadczeniobiorców (ZUS, KRUS) wyniosły 97.791,65 zł. Koszty obsługi ogółem wyniosły 97.443,87 zł , z tego kwotę 44.316,35 zł stanowiły środki z dotacji celowej. Ogółem na świadczenia rodzinne wraz z kosztami obsługi wydano 1.638.677,52 zł , z tego kwotę 1.585.550,00 zł stanowiły środki z budżetu Wojewody.

Zaświadczenia dla osób z programu „Czyste powietrze"

Zgodnie z upoważnieniem Wójta Gminy od 26 listopada 2020 r. pracownik świadczeń rodzinnych wydaje zaświadczenia dla osób w ramach programu „Czyste powietrze". Zaświadczenia wydawane są na podstawie złożonych wniosków dot. wydawania zaświadczeń o wysokości przeciętnego miesięcznego dochodu przypadającego na jednego członka gospodarstwa domowego osoby fizycznej, która zamierza złożyć wniosek o przyznanie dofinansowania z Narodowego Funduszu Ochrony Środowiska i Gospodarki Wodnej lub wojewódzkiego funduszu ochrony środowiska i gospodarki wodnej.

W roku 2022 wydano 38 zaświadczeń .

Świadczenie wychowawcze - 500+

GOPS w Książu Wielkim realizował również jako zadanie zlecone z zakresu administracji rządowej ustawę z dnia 11 lutego 2016 r. o pomocy państwa w wychowywaniu dzieci. Program Rodzina 500 plus to systemowe wsparcie polskich rodzin. Celem świadczenia wychowawczego jest częściowe pokrycie wydatków związanych z wychowywaniem dziecka, w tym z opieką nad nim i zaspokojeniem jego potrzeb życiowych. Z pomocy korzystają rodzice oraz opiekunowie dzieci do 18-tego roku życia bez względu na dochód rodziny.

Pomocą w formie świadczeń wychowawczych w okresie od stycznia do maja objęto pomocą 830 dzieci.

Wydatki na wypłatę świadczeń wychowawczych z budżetu Wojewody w 2022 r. wyniosły 2.085.712,27 zł. Koszty obsługi 7.967,41 zł, w tym 6.871,11 zł dotacja celowa, 1.096,30 zł środki własne gminy. Ogółem na świadczenia wychowawcze wraz z kosztami obsługi z budżetu Wojewody wydatkowano 2.092.583,38 zł.

Dodatki mieszkaniowe

Dodatek mieszkaniowy jest świadczeniem pieniężnym wypłacanym przez gminę, mającym na celu dofinansowanie do wydatków mieszkaniowych ponoszonych w związku z zajmowaniem lokalu mieszkalnego. Pomoc ta ma charakter częściowy, co oznacza, że osoba, której przyznano dodatek musi ponosić i uiszczać we własnym zakresie (z własnego budżetu) pozostałą, poza dodatkiem mieszkaniowym część opłat związanych z utrzymaniem lokalu.

Przyznanie dodatku mieszkaniowego uzależnione jest od spełnienia trzech wymogów określonych w ustawie tj.:

- posiadanie tytułu prawnego do zajmowanego lokalu mieszkalnego
- posiadanie odpowiedniej wysokości średniego miesięcznego dochodu na osobę w rodzinie w okresie trzech miesięcy poprzedzających datę złożenia wniosku
- zajmowanie lokalu o określonej ustawą powierzchni

Do otrzymania dodatku uprawnione są gospodarstwa domowe, w których w okresie 3 miesięcy poprzedzających datę złożenia wniosku o jego przyznanie średni miesięczny dochód przypadający na jednego członka gospodarstwa domowego wnioskodawcy nie przekroczył w gospodarstwie:

- jednoosobowym - 40 % tj. 2265,01 zł.,
- wieloosobowym - 30 % tj. 1698,76 zł., - przeciętnego wynagrodzenia w gospodarce narodowej, obowiązującego w dniu złożenia wniosku.

W 2022 r. wypłacano dodatek dla 1 rodziny na łączną kwotę 606,15 zł .

Karta Dużej Rodziny

Program ten jest programem ogólnopolskim i dotyczy przywilejów na terenie całej Polski. Karta Dużej Rodziny przysługuje rodzinom z przynajmniej trójką dzieci, niezależnie od dochodu. Karta jest wydawana bezpłatnie, każdemu członkowi rodziny. Rodzice mogą korzystać z karty dożywotnio, natomiast dzieci – do 18 roku życia lub do ukończenia nauki, maksymalnie do osiągnięcia 25 lat. Osoby niepełnosprawne otrzymają

kartę na czas trwania orzeczenia o niepełnosprawności. Karta oferuje system zniżek oraz dodatkowych uprawnień. Jej posiadacze mogą korzystać z katalogu oferty kulturalnej, rekreacyjnej czy transportowej na terenie całego kraju.

W minionym roku z pomocy skorzystało 62 rodziny, wydano 318 kart tradycyjnych i elektronicznych. Koszty obsługi wyniosły 1.103,00 zł i pochodziły z dotacji celowej.

Działania Zespołu Interdyscyplinarnego ds. przeciwdziałania przemocy w rodzinie

Głównym celem Zespołu Interdyscyplinarnego jest podnoszenie efektywności działań w zakresie rozwiązywania problemów społecznych poprzez:

- zwiększenie społecznego zaangażowania w przeciwdziałanie zjawiskom negatywnym,
- wspólną diagnozę i wspólne podejmowanie decyzji,
- poszerzenie kompetencji i doświadczeń profesjonalistów.

Zespół Interdyscyplinarny realizuje swoje zadania, poprzez:

- diagnozowanie problemów przemocy w rodzinie na terenie gminy Książ Wielki,
- podejmowanie działań w środowisku zagrożonym przemocą w rodzinie, mających na celu przeciwdziałanie temu zjawisku,
- inicjowanie interwencji w środowisku dotkniętym przemocą,
- rozpowszechnianie informacji o instytucjach, osobach i możliwościach udzielania pomocy w środowisku lokalnym,
- inicjowanie działań w stosunku do osób stosujących przemoc w rodzinie,
- tworzenie grup roboczych w celu rozwiązywania problemów związanych z wystąpieniem przemocy w rodzinie w indywidualnych sprawach.

Procedura „Niebieskiej Karty" może być wszczęta bez zgody osób zaangażowanych w sytuację przemocy, w tym bez zgody osoby pokrzywdzonej. Jej celem jest zatrzymanie przemocy w rodzinie i uruchomienie zmiany zachowań pod kątem zapewnienia bezpieczeństwa i przywrócenia godności osobom słabszym, narażonym na skrzywdzenie. Zespół Interdyscyplinarny na rzecz pomocy konkretnej rodzinie ma możliwość tworzenia grup roboczych. W takiej sytuacji Niebieska Karta przekazywana jest grupie roboczej, która składa się z przedstawicieli służb i specjalistów współpracujących z rodziną. W jej skład zazwyczaj wchodzi pracownik socjalny, dzielnicowy, jeżeli w rodzinie są dzieci w wieku szkolnym - pedagog szkolny, jeśli dziecko jest w przedszkolu - wychowawca przedszkolny, a także psycholodzy bądź terapeuci pracujący z osobami doznającymi przemocy lub stosującymi przemoc, jeśli zachodzi potrzeba – pracownik ochrony zdrowia, kurator sądowy, asystent rodziny lub inny specjalista. Przedstawiciele grupy roboczej spotykają się zarówno z osobami doznającymi przemocy jak i stosującymi przemoc i we współpracy z rodziną pracują nad zaplanowaniem i realizacją stosownej

W 2022 roku Zespół Interdyscyplinarny odbył 4 posiedzenia , funkcjonowało 26 grup roboczych i odbyły się 3 spotkania z pedagogiem.

W minionym roku prowadzono 10 procedur „Niebieskich Kart A", w 7 kart zostało założonych w roku 2022.

Budżet Ośrodka w 2022 roku

Środki na realizację zadań pomocy społecznej pochodzą ze środków budżetu Gminy Książ Wielki i z dotacji rządowych (m.in. Funduszu Pomocowego, Funduszu Solidarnościowego), a zadania dzieli się odpowiednio na zadania własne i zadania zlecone.

W roku 2022 budżet Ośrodka Pomocy Społecznej w rozdz. 852 -pomoc społeczna i rozdz. 855 -rodzina wynosił ogółem plan 5.796.415,91 zł , wykorzystano 5.785.906,50 zł , (99,82 %) z tego:

- dotacje celowe z budżetu Wojewody ; otrzymano 4.618.068,86 zł, wykorzystano 4.616.615,83 zł (99,97%),
- środki własne gminy ; otrzymano 1.178.347,05 zł ,wykorzystano 1.169.290,67 zł (99,23%);

Z kolei budżet w rozdz. 853 -pozostała działalność wynosił:

- środki z Funduszu Pomocy (pomoc obywatelom Ukrainy) plan – 354.273,76 zł, wykonanie – 349.989,16 zł,

- środki z Funduszu Przeciwdziałania COVID-19 na dodatki węglowe, dodatki z innych źródeł ciepła(pellet, gaz, drewno opałowe, olej) otrzymano 5.071.140,00 zł, wykorzystano 4.262.489,84 zł .
Środki pozabudżetowe z Funduszu Solidarnościowego -Program „Asystent osobisty osoby niepełnosprawnej" otrzymano 187.017,00 zł , wykorzystano 186.803,26 zł.

Tabela nr 65.Struktura wydatków Gminnego Ośrodka Pomocy Społecznej w Książu Wielkim za 2022r.

Dział	**Środki finansowe**					
852	otrzymane od Wojewody Małopolskiego			otrzymane z budżetu Gminy Książ Wielki		
		Plan	Wykonane		Plan	Wykonane
85202	Domy Pomocy Społecznej	-	-	Domy Pomocy Społecznej	591 181,00	591 179,39
85205	Przeciwdziałanie przemocy w rodzinie	-	-	Przeciwdziałanie przemocy w rodzinie	1055,00	549,70
85213	Składka zdrowotna (zasiłki stałe)	14 483,82	14 281,79	Składka zdrowotna	-	-
85214	Zasiłki okresowe, Zasiłki celowe na pokrycie wydatków powstałych w wyniku zdarzenia losowego	21 696,00 197.169,00	21 696,00 197.169,00	Zasiłki okresowe, zasiłki celowe schronienie	59 341,00	58 352,01
85215	Dodatki mieszkaniowe	-	-	Dodatki mieszkaniowe	607,00	606,15
85216	Zasiłki stałe	159 179,00	158 457,07	Zasiłki stałe	-	-
85219	Utrzymanie ośrodka	74 548,00	74 457,77	Utrzymanie ośrodka	410 673,05	406 935,15
85228	Usługi opiekuńcze	-	-	Usługi opiekuńcze	5 114,00	5 112,30
85230	Wieloletni rządowy program „Posiłek w szkole i w domu" na lata 2019-2023	93 484,00	93 484,00	Pomoc państwa w zakresie dożywiania;	23 602,00	23 441,00
85295	Dodatek osłonowy	551 957,14	551 618,30	Dodatek osłonowy	-	-
	Ogółem	**915 447,96**	**913 994,93**		**1.091573,05**	**1.086 175,70**
85501	Świadczenia wychowawcze ogółem	2 092 583,38	2092583,38	Świadczenia wychowawcze	1097,00	1097,00
		w tym:		w tym:		
	Wydatki związane z realizacją zadania	6871,11	6871,81	Wydatki związane z realizacją zadania	1097,00	1097,00
	Świadczenia 500+	2 085712,27	2085 712,27	-	-	-
85502	Świadczenia rodzinne	1585 550,00	1585 550,00	Świadczenia rodzinne:	56 620,00	53 127,52
		w tym:		w tym:		

	Wydatki związane z realizacją zadania	44 316,35	44316,35	Wydatki związane z realizacją zadania	56 620,00	53 127,52
	Składki emerytalno-rentowe od świadczeniobiorców	97 791,65	97 791,65	Składki emerytalno-rentowe od świadczeniobiorców	-	-
	Świadczenia rodzinne.	1443 442,00	1443 442,00	Świadczenia rodzinne.	-	-
85503	KARTA DUŻEJ RODZINY	1 103,00	1 103,00	KARTA DUŻEJ RODZINY	-	-
85504	Świadczenia „Dobry Start"- ogółem	1.240,00	1.200,00	Świadczenia „Dobry Start"	-	-
	Wydatki związane z realizacją zadania	0,00	0,00	Wydatki związane z realizacją zadania	-	-
	Świadczenia 300+	1.200,00	1.200,00	Świadczenia 300+	-	-
85513	Składka zdrowotna (świadczenia opiekuńcze)	23 384,52	23 384,52	Składka zdrowotna (świadczenia opiekuńcze)	-	-

85504	Asystent rodziny	-	-	Asystent rodziny	19 673,00	19 666,15
85508	Rodziny zastępcze	-	-	Rodziny zastępcze	9 384,00	9 225,00
	OGÓŁEM	**3 702 620,90**	**3 702 620,90**	**OGÓŁEM**	**86 774,00**	**83 114,97**
85395	Dodatek węglowy dla gospodarstw domowych z tytułu wykorzystania niektórych źródeł ciepła wraz z kosztami obsługi	5 071 140,00	4 262 489,84	Dodatek węglowy dla gospodarstw domowych z tytułu wykorzystania niektórych źródeł ciepła wraz z kosztami obsługi	-	-
	Razem	**5071 140,00**	**4 262 489,84**		**-**	**-**
85395	Program „Asystent osobisty osoby niepełnosprawnej"	187 017,00	186 803,26	Program „Asystent osobisty osoby niepełnosprawnej"	-	-
	Razem	**187 017,00**	**186 803,26**			
85395	Pomoc obywatelom Ukrainy	247 477,00	243 394,28		-	-
85502	Świadczenia rodzinne dla obywateli Ukrainy	105 461,79	105 450,62		-	-
85513	Składki zdrowotne od św. Rodzinnych - Ukraina	1334,97	1144,26			-
	ogółem	**354273,76**	**349 989,16**			

Przyznawanie świadczeń z pomocy społecznej następuje na podstawie złożonego wniosku w formie decyzji administracyjnej. Każda wydana decyzja poprzedzona jest wywiadem środowiskowym przeprowadzonym przez pracownika socjalnego w miejscu zamieszkania /pobytu osoby/rodziny.

6.OŚWIATA I EDUKACJA W GMINIE KSIĄŻ WIELKI W 2022 ROKU.

6.1.Sieć szkolno-przedszkolna w 2022 w Gminie Książ Wielki:
- Szkoła Podstawowa w Antolce
- Szkoła Podstawowa w Książu Małym
- Zespół Szkolno-Przedszkolny w Książu Wielkim

6.2 Baza i wyposażenie szkół

I. Szkoła Podstawowa w Antolce

Baza i wyposażenie szkoły

Szkoła Podstawowa w Antolce posiada bogatą bazę i nowoczesne pomoce dydaktyczne niezbędne do realizacji podstawy programowej ośmioletniej szkoły podstawowej. W szkole zapewnione są bezpieczne i higieniczne warunki pracy i nauki. Budynek szkoły jest wyremontowany, został poddany głębokiej termomodernizacji, jest ocieplony, posiada nową instalację centralnego ogrzewania wraz ze źródłem zasilania, którym są dwie pompy ciepła wspomagane przez dwa piece gazowe. W budynku jest nowa instalacja elektryczna i oświetleniowa. Na dachu szkoły znajdują się ogniwa fotowoltaiczne, które zapewniają energię elektryczną na potrzeby dwóch pomp ciepła. Szkoła posiada wystarczającą liczbę sal do prowadzenia zajęć, każda klasa ma swoją salę lekcyjną, dzięki czemu nauka odbywa się na jedną zmianę. Po remoncie szkoła zyskała 3 nowe pomieszczenia. W piwnicach budynku powstała sala do prowadzenia zajęć świetlicowych oraz wygospodarowano miejsce na szatnię. Przy szkole znajduje się nowoczesne boisko, którego budowę sfinansował w połowie Marszałek Małopolski. Boisko ma wymiary 44/22 m. Nawierzchnię boiska stanowi miękka, szorstka, odporna na niskie i wysokie temperatury warstwa sztucznego tworzywa wylana na grubą warstwę kamieni. Szkoła posiada 2 place zabaw. Szkoła posiada sprzęt i pomoce dydaktyczne umożliwiające prowadzenie zajęć edukacyjnych na wysokim poziomie. W szkole są 2 mobilne pracownie komputerowe. W roku 2020 pracownie zostały wyposażone w 20 nowoczesnych laptopów, które zostały zakupione z programu rządowego „Zdalna Szkoła+". Szkoła otrzymała także 25 tabletów z OSE. OSE zapewnia także szkole sieć internetową. Każda klasa jest wyposażona w rzutniki multimedialne, ekrany, tablice interaktywne oraz monitory.

Szkoła posiada: 7 rzutników multimedialnych, 4 tablice interaktywne, 4 monitory interaktywne.

W szkole zostały urządzone pracownie: fizyko-chemiczna i biologiczno – geograficzna, które zostały wyposażone w nowoczesne pomoce dydaktyczne do prowadzenia zajęć przyrodniczych zakupione z programu rządowego za kwotę 75.000,00 zł. Szkoła posiada niezbędne pomoce dydaktyczne do prowadzenia zajęć logopedycznych i rewalidacyjnych, lekcji matematyki, j. polskiego, j. angielskiego. Uczniowie mają do dyspozycji różnorodny sprzęt sportowy.

W szkole funkcjonuje biblioteka szkolna, która systematycznie doposażana jest w nowe pozycje książkowe, między innymi dzięki realizacji różnorodnych programów rządowych i unijnych.

W roku 2021 szkoła zakupiła pomoce dydaktyczne na kwotę 60 000,00 zł w ramach programu „Laboratorie przyszłości."

II. Szkoła Podstawowa w Książu Małym

Baza i wyposażenie

Szkoła Podstawowa w Książu Małym posiada wystarczającą bazę i nowoczesne pomoce dydaktyczne niezbędne do realizacji podstawy programowej ośmioletniej szkoły podstawowej. W szkole zapewnione są bezpieczne i higieniczne warunki pracy i nauki. Szkoła posiada plac zabaw, sprzęt i pomoce dydaktyczne umożliwiające prowadzenie ciekawych zajęć edukacyjnych. W szkole jest mobilna pracownia komputerowa. W roku 2021 pracownie zostały wyposażone w 8 nowoczesnych laptopów, które zostały zakupione

z programu rządowego „Zdalna Szkoła+". Szkoła otrzymała także 25 tabletów z OSE. OSE zapewnia także szkole sieć internetową. Szkoła dysponuje 8 rzutnikami multimedialnymi z ekranami oraz 2 tablice interaktywne. W każdej klasie jest dostępny komplet multimedialny. Szkoła posiada niezbędne pomoce dydaktyczne do prowadzenia wszystkich zajęć oraz zajęć specjalistycznych tj. logopedycznych i rewalidacyjnych. Uczniowie mają do dyspozycji salę gimnastyczną i sprzęt sportowy.
W szkole funkcjonuje biblioteka, która jest systematycznie wzbogacana nowymi pozycjami książkowymi i lekturami dzięki realizacji różnorodnych programów rządowych i unijnych. Szkoła otrzymała wsparcie finansowe w wysokości 5.000,00 zł na zakup książek do biblioteki szkolnej w ramach programu wieloletniego - „Narodowy Program Rozwoju Czytelnictwa".

III, Zespół Szkolno-Przedszkolny w Książu Wielkim

Baza i wyposażenie

Szkoła Podstawowa w Książu Małym posiada wystarczającą bazę i nowoczesne pomoce dydaktyczne niezbędne do realizacji podstawy programowej ośmioletniej szkoły podstawowej. W szkole zapewnione są bezpieczne i higieniczne warunki pracy i nauki. Szkoła posiada plac zabaw, sprzęt i pomoce dydaktyczne umożliwiające prowadzenie ciekawych zajęć edukacyjnych. W szkole jest mobilna pracownia komputerowa. W roku 2021 pracownie zostały wyposażone w 8 nowoczesnych laptopów, które zostały zakupione z programu rządowego „Zdalna Szkoła+". Szkoła otrzymała także 25 tabletów z OSE. OSE zapewnia także szkole sieć internetową. Szkoła dysponuje 8 rzutnikami multimedialnymi z ekranami oraz 2 tablice interaktywne. W każdej klasie jest dostępny komplet multimedialny. Szkoła posiada niezbędne pomoce dydaktyczne do prowadzenia wszystkich zajęć oraz zajęć specjalistycznych tj. logopedycznych i rewalidacyjnych. Uczniowie mają do dyspozycji salę gimnastyczną i sprzęt sportowy.
W szkole funkcjonuje biblioteka, która jest systematycznie wzbogacana nowymi pozycjami książkowymi i lekturami dzięki realizacji różnorodnych programów rządowych i unijnych. Szkoła otrzymała wsparcie finansowe w wysokości 5.000,00 zł na zakup książek do biblioteki szkolnej w ramach programu wieloletniego - „Narodowy Program Rozwoju Czytelnictwa".

6.3. Liczba uczniów

W roku szkolnym 2021/2022 do Szkoły Podstawowej w Antolce, Szkoły Podstawowej w Książu Małym, Zespołu Szkolno-Przedszkolnego w Książu Wielkim uczęszczało 385 uczniów a w roku szkolnym 2022/2023 uczęszcza 382 uczniów.
W roku szkolnym 2021/2022 w szkołach odbywała się nauka języka angielskiego dla 385 uczniów oraz 96 dzieci z wychowania przedszkolnego (5 i 6-latki) i języka niemieckiego dla 112 uczniów.
W roku szkolnym 2022/2023 odbywa się nauka języka angielskiego dla 382 uczniów oraz 104 dzieci z wychowania przedszkolnego (5, 6-latki) i języka niemieckiego dla 59 uczniów.

Do jednej klasy w roku szkolnym 2021/2022 roku uczęszczało:
- szkoła podstawowa:

Klasa I - średnia - 14 uczniów

Zespół Szkolno-Przedszkolny w Książu Wielkim	Szkoła Podstawowa w Antolce	Szkoła Podstawowa w Książu Małym
34 – 2 oddziały	10	9

Klasa II - średnia - 16 uczniów

Zespół Szkolno-Przedszkolny w Książu Wielkim	Szkoła Podstawowa w Antolce	Szkoła Podstawowa w Książu Małym
24	15	8

Klasa III – średnia - 14 uczniów

Zespół Szkolno-Przedszkolny w Książu Wielkim	Szkoła Podstawowa w Antolce	Szkoła Podstawowa w Książu Małym
23	8	12

Klasa IV - średnia - 18 uczniów

Zespół Szkolno-Przedszkolny w Książu Wielkim	Szkoła Podstawowa w Antolce	Szkoła Podstawowa w Książu Małym
27	17	9

Klasa V - średnia - 19 uczniów

Zespół Szkolno-Przedszkolny w Książu Wielkim	Szkoła Podstawowa w Antolce	Szkoła Podstawowa w Książu Małym
26	17	15

Klasa VI - średnia - 10 uczniów

Zespół Szkolno-Przedszkolny w Książu Wielkim	Szkoła Podstawowa w Antolce	Szkoła Podstawowa w Książu Małym
10	9	0

Klasa VII - średnia - 13 uczniów

Zespół Szkolno-Przedszkolny w Książu Wielkim	Szkoła Podstawowa w Antolce	Szkoła Podstawowa w Książu Małym
18	13	7

Klasa VIII - średnia - 19 uczniów

Zespół Szkolno-Przedszkolny w Książu Wielkim	Szkoła Podstawowa w Antolce	Szkoła Podstawowa w Książu Małym
49 – 2 oddziały	18	7

Do jednej klasy w roku szkolnym 2022/2023 roku uczęszcza:

- szkoła podstawowa:

Klasa I - średnia - 15 uczniów

Zespół Szkolno-Przedszkolny w Książu Wielkim	Szkoła Podstawowa w Antolce	Szkoła Podstawowa w Książu Małym
29 - 2 oddziały	18	11

Klasa II - średnia - 14 uczniów

Zespół Szkolno-Przedszkolny w Książu Wielkim	Szkoła Podstawowa w Antolce	Szkoła Podstawowa w Książu Małym
35 – dwa oddziały	11	9

Klasa III – średnia - 17 uczniów

Zespół Szkolno-Przedszkolny w Książu Wielkim	Szkoła Podstawowa w Antolce	Szkoła Podstawowa w Książu Małym

26	19	7

Klasa IV - średnia - 17 uczniów

Zespół Szkolno-Przedszkolny w Książu Wielkim	Szkoła Podstawowa w Antolce	Szkoła Podstawowa w Książu Małym
29	11	12

Klasa V - średnia - 19 uczniów

Zespół Szkolno-Przedszkolny w Książu Wielkim	Szkoła Podstawowa w Antolce	Szkoła Podstawowa w Książu Małym
27	21	9

Klasa VI - średnia - 21 uczniów

Zespół Szkolno-Przedszkolny w Książu Wielkim	Szkoła Podstawowa w Antolce	Szkoła Podstawowa w Książu Małym
30	19	14

Klasa VII - średnia - 10 uczniów

Zespół Szkolno-Przedszkolny w Książu Wielkim	Szkoła Podstawowa w Antolce	Szkoła Podstawowa w Książu Małym
11	9	0

Klasa VIII - średnia - 13 uczniów

Zespół Szkolno-Przedszkolny w Książu Wielkim	Szkoła Podstawowa w Antolce	Szkoła Podstawowa w Książu Małym
19	13	7

6.4 Zatrudnienie nauczycieli w szkołach:

- rok szkolny 2021/2022:

- Zespół Szkolno-Przedszkolny w Książu Wielkim 28,65 etaty: 1,00 stażysta, 7,01 kontraktowych, 9,99 mianowanych, 10,65 dyplomowanych,
- Szkoła Podstawowa w Książu Małym 14,34 etaty: 2,44 mianowanych, 11,90 dyplomowanych,
- Szkoła Podstawowa w Antolce 15,06 etaty: 1,00 kontraktowych, 6,00 mianowanych, 8,06 dyplomowanych.

- rok szkolny 2022/2023:

- Zespół Szkolno-Przedszkolny w Książu Wielkim 29,29 etaty: 7,88 bez stopnia awansu (nauczyciele początkujący), 10,94 mianowanych, 10,47 dyplomowanych,
- Szkoła Podstawowa w Książu Małym 13,89 etaty: 1,00 bez stopnia awansu (nauczyciel początkujący), 2,33 mianowanych, 10,56 dyplomowanych,
- Szkoła Podstawowa w Antolce 14,97 etaty: 1,00 bez stopnia awansu (nauczyciel początkujący), 5,91 mianowanych, 8,06 dyplomowanych.

Tabela nr 66. Zatrudnienie w placówkach oświatowych Gminy Książ Wielki wg stopnia awansu zawodowego

Rok szkolny	Ogółem etaty	Stażyści	Kontraktowi	Mianowani	Dyplomowani
2018/2019	60,81	0,80	9,27	17,56	33,18
2019/2020	56,61	3,24	8,16	15,09	30,12

2020/2021	57,22	1,00	9,55	16,41	30,26
2021/2022	58,05	1,00	8,01	18,43	30,61

Rok szkolny	Ogółem etaty	Nauczyciele bez stopnia awansu (początkujący)	Mianowani	Dyplomowani
2022/2023	58,15	9,88	19,18	29,09

Sytuacja szkół prowadzonych przez Gminę Książ Wielki pod względem stopni awansu zawodowego nauczycieli kształtuje się pozytywnie.

6.5. Organizacja nauczania

Do Szkół Podstawowych w Gminie Książ Wielki uczęszczają uczniowie o różnych potrzebach i możliwościach edukacyjnych. Szkoły tak organizują nauczanie, aby każdemu z nich zapewnić prawidłowy rozwój i umożliwić osiągnięcie sukcesu.

Tabela 67.Zajęcia dodatkowe realizowane w szkołach Gminy Książ Wielki w 2022 r.

Szkoła	Rodzaj zajęć	Tygodniowa ilość godzin
Zespół Szkolno-Przedszkolny w Książu Wielkim	Zajęcia rewalidacyjne Zajęcia rozwijające zainteresowania matematyczne Zajęcia rozwijające zainteresowania matematyczne i polonistyczne w edukacji wczesnoszkolnej Zajęcia wyrównawcze z języka polskiego Zajęcia wyrównawcze z języka angielskiego Zajęcia logopedyczne Język polski dla uczniów z Ukrainy Zajęcia korekcyjno – kompensacyjne Zajęcia rozwijających kompetencje emocjonalno-społeczne z elementami muzykoterapii Zajęcia w ramach Szkolnego Zespołu Muzycznego Zajęcia w ramach zindywidualizowanej ścieżki kształcenia Zajęcia nauczyciela współorganizującego kształcenie Zajęcia w ramach § 6 ust 1 pkt 8. - zajęcia indywidualne lub w grupie do 5 zgodnie z rozporządzenia MEN w sprawie warunków organizowania kształcenia, wychowania i opieki dla dzieci i młodzieży niepełnosprawnych, niedostosowanych społecznie i zagrożonych niedostosowaniem społecznym	14 godzin 4 godziny 5 godzin 1 godzina 1 godzina 17 godzin 6 godzin 9 godzin 2 godziny 2 godziny 16 godzin 20 godzin 20 godzin
Szkoła Podstawowa w Antolce	Zajęcia rewalidacyjne Zajęcia dydaktyczno-wyrównawcze Zajęcia logopedyczne Zajęcia z psychologiem Zajęcia rozwijające uzdolnienia i zainteresowania	8 godzin 10 godzin 7 godzin 8 godzin 9 godzin
Szkoła Podstawowa w Książu Małym	Zajęcia rewalidacyjne Zajęcia dydaktyczno-wyrównawcze Zajęcia logopedyczne Zajęcia rozwijające uzdolnienia i zainteresowania Zajęcia sportowe SKS	4 godziny 5 godzin 5 godzin 6 godzin 2 godziny

Dla uczniów posiadających orzeczenie o potrzebie kształcenia specjalnego zorganizowano:

Tabela 68.Orzeczenia o potrzebie kształcenia specjalnego w szkołach Gminy Książ Wielki w 2022 r.

Szkoła	Liczba oddziałów	Liczba uczniów	W tym z niepełnosprawnościami (orzeczenie o potrzebie kształcenia specjalnego)	Udział % niepełnosprawności do ogółu uczniów
Zespół Szkolno-Przedszkolny w Książu Wielkim	Szkoła 10 Przedszkole 4	192 uczniów 100 dzieci	W szkole 5 uczniów z orzeczeniami W przedszkolu 2 dzieci w orzeczeniami	2,60 % uczniów 2,00% dzieci
Szkoła Podstawowa w Antolce	Szkoła - 8 PP - 1 Oddział Przedszk. -1	121 uczniów 25 dzieci 24 dzieci	W szkole 3 uczniów z orzeczeniami	2,48% uczniów
Szkoła Podstawowa w Książu Małym	Szkoła - 7 PP -1 Oddział Przedszk.-1	69 uczniów 24 dzieci 18 dzieci	W szkole 2 uczniów z orzeczeniami	2,90% uczniów
Razem	**33 oddziały**	**382 uczniów i 191 dzieci**	**10 uczniów z orzeczeniami** **2 dzieci z orzeczeniami**	**2,62% uczniów** **1,05% dzieci**

6.6. Wyniki nauczania i wychowania

Szkoła osiąga dobre wyniki nauczania. Klasyfikowano 100% uczniów. Nie było uczniów nieklasyfikowanych. Wszyscy uczniowie otrzymali promocję do klasy wyższej, bądź ukończyli szkołę. Rada Pedagogiczna wyróżniła za bardzo dobre wyniki w nauce na koniec roku szkolnego 2021/2022 - 49 uczniów, co stanowi 40% uczniów szkoły. Średnia szkoły wyniosła 4,385, wysokie były średnie poszczególnych klas.

Tabela 69. Średnie wyniki egzaminu ośmioklasisty szkół gminnych na tle gminy, powiatu i województwa z języka polskiego, matematyki i języka angielskiego w roku szkolnym 2021/2022

Przedmiot	Szkoła	Liczba uczniów zdających	Średni wynik % szkoły	Średni wynik % w gminie	Średni wynik % w powiecie	Średni wynik % w województwie
Język polski	SP Antolka	18	68	69	62	64
	SP Książ Mały	7	68	69	62	64
	Zespół w Książu Wielkim	47	70	69	62	64
Matematyka	SP Antolka	18	57	56	59	63
	SP Książ Mały	7	68	56	59	63
	Zespół w Książu Wielkim	47	54	56	59	63
Język angielski	SP Antolka	18	64	61	64	69
	SP Książ Mały	7	71	61	64	69
	Zespół w Książu Wielkim	46	59	61	64	69
Język niemiecki	Zespół w Książu Wielkim	1	98	98	58	63

W Zespole Szkolno-Przedszkolnym w Książu Wielkim egzamin końcowy zdawało 50 uczniów, jednak wyniki 3 uczniów nie zostały ujęte w statystykach (2 uczniów z orzeczeniami i 1 uczeń z Ukrainy).

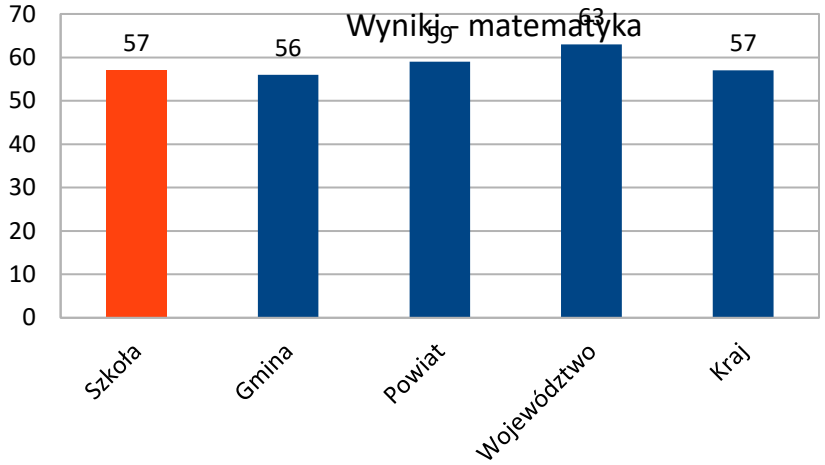

1. Wyniki egzaminu ósmoklasisty w Szkole Podstawowej w Antolce

Szkoła uzyskała wynik 57% z matematyki. W dziewięciostopniowej skali staninowej - 5 stanin, czyli poziom „średni". Jest to wynik porównywalny z wynikiem gminy (56%), powiatu (59%), niższy od wyniku w województwie (63%), kraju (57%).
Szkoła uzyskała wynik 68% (stanin 7) z języka polskiego. Jest to wynik porównywalny z wynikiem gminy (69%) i nieco wyższy od średniej powiatu (63%) i porównywalny z wynikiem województwa (69%) i kraju (60%).Szkoła uzyskała wynik 64% (stanin 5) z języka angielskiego. Jest to wynik porównywalny z wynikiem gminy (61%) i nieco wyższy od średniej powiatu (64%) i porównywalny z wynikiem województwa (63%) i kraju (67%).

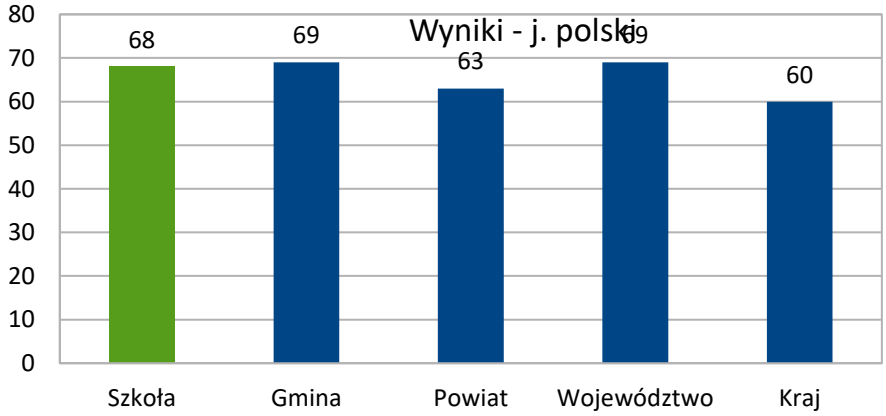

2. Wyniki egzaminu ósmoklasisty Szkoła Podstawowa w Książu Małym

Szkoła z egzaminu z języka polskiego uzyskała wynik 68%. Jest to wynik porównywalny z wynikiem gminy (69%), ale wyższy od wyniku powiatu (62 %), wyższy niż w województwie (63%) i wyższy niż w kraju (60 %).

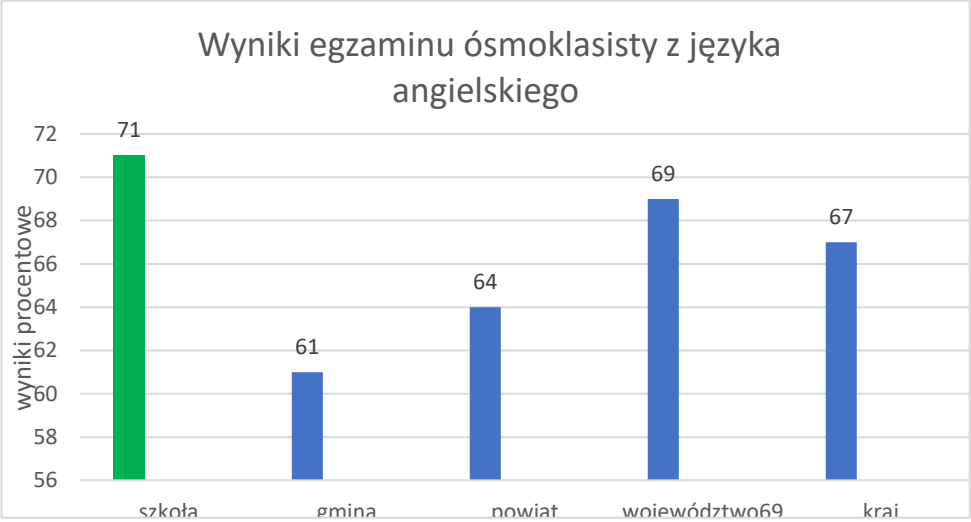

Wynik szkoły z egzaminu z języka angielskiego wyniósł 71%. Jest to wynik zdecydowanie wyższy od gminy (61 %), od powiatu (64 %), od województwa (69%) i kraju (67%).

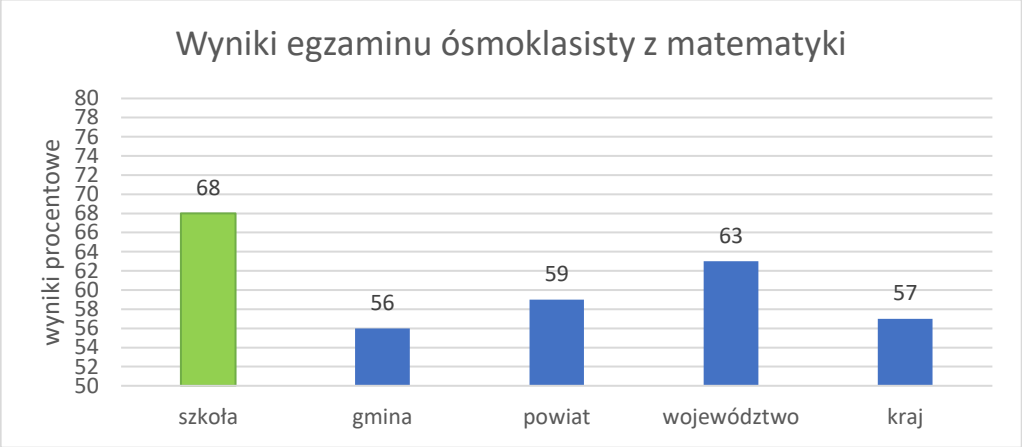

Wynik szkoły z egzaminu z matematyki jest najwyższy ze wszystkich i wynosi (68 %), przy czym gmina uzyskała (56 %), powiat (59 %), województwo (63%), a kraj tylko (57%).

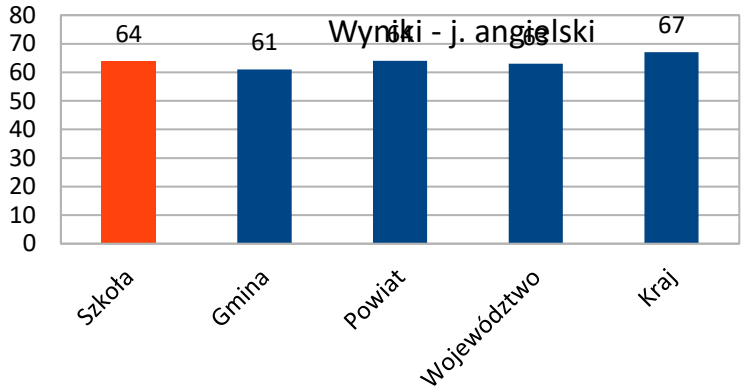

6.7. Wyniki nauczania

Szkoła Podstawowa w Antolce

W szkole panuje właściwa atmosfera. Uczniowie nie sprawiają większych problemów wychowawczych. Uczniowie są aktywni, biorą udział w życiu szkoły. Przeważają oceny wzorowe i bardzo dobre z zachowania. Brak jest ocen nagannych i nieodpowiednich.
Aż 41% uczniów klas IV-VIII uzyskało wzorową ocenę z zachowania, 42% - ocenę bardzo dobrą, 17% - ocenę dobrą, zaledwie 2% - ocenę poprawną. W szkole nie było uczniów z oceną nieodpowiednią i naganną.
Frekwencja wyniosła aż 89,44%. Nie obserwuje się w szkole zjawiska wagarów.
Za bardzo dobrą frekwencję Rada Pedagogiczna wyróżniła 12 uczniów (10%).

2.Szkoła Podstawowa w Książu Małym

Szkoła osiąga dobre wyniki nauczania. Klasyfikowano 100% uczniów. Nie było uczniów nieklasyfikowanych. Wszyscy uczniowie otrzymali promocję do klasy wyższej, bądź ukończyli szkołę.
Rada Pedagogiczna na koniec roku szkolnego 2021/2022 wyróżniła za bardzo dobre wyniki w nauce - 25 uczniów, co stanowi 37% uczniów szkoły.
Średnia ocen w poszczególnych klasach wynosiła: kl. IV- 5,10, kl. V – 4,80, kl. VII – 4,43, kl. VIII – 4,22, stąd średnia szkoły jest 4,60.

W szkole panuje rodzinna atmosfera. Uczniowie nie sprawiają większych problemów wychowawczych, a wręcz na zajęciach poza szkołą otrzymują pochwały za zdyscyplinowanie i kulturę osobistą. Uczniowie aktywnie uczestniczą życiu szkoły.
Przeważają oceny wzorowe i bardzo dobre z zachowania. Aż 53% uczniów klas IV-VIII uzyskało wzorową ocenę z zachowania, 37% - ocenę bardzo dobrą, 10% - ocenę dobrą. W szkole nie było uczniów z oceną poprawną, nieodpowiednią i naganną.
Frekwencja szkoły wyniosła 87%. Absencja spowodowana była głównie przez choroby. Za wzorową i bardzo dobrą frekwencję Rada Pedagogiczna wyróżniła 16 uczniów.

3.Zespół Szkolno-Przedszkolny w Książu Wielkim

W Zespole Szkolno-Przedszkolnym realizowano podstawowe kierunki polityki oświatowej państwa na rok szkolny 2021/2022 oraz 2022/2023.
W roku 2022 r. nauczanie w szkole oraz przedszkolu odbywało się stacjonarnie.
Na bieżąco prowadzona jest diagnoza postępów w nauce uczniów, a w klasie ósmej przeprowadzono dodatkowo egzaminy próbne z matematyki, języka polskiego oraz języka angielskiego. Analiza osiągnięć uczniów przyczyniła się do modyfikacji metod pracy z uczniami oraz organizacji dodatkowych zajęć, diagnoz w postaci egzaminów próbnych.
Zajęcia dydaktyczne odbywają się w systemie lekcyjno– klasowym oraz w innych formach np. wycieczki dydaktyczne, innowacje pedagogiczne, biwaki, spotkania z kulturą w szkole (teatrzyki, kino), prezentacje naukowe. Kultywowano tradycje szkolne, przedszkolne, religijne, lokalne oraz Państwowe (apele, uroczystości szkolne, konkursy szkolne i zewnętrzne, odwiedzanie miejsc pamięci). Przygotowane uroczystości promują szkołę w środowisku lokalnym. W przygotowywanie tych imprez angażowani byli rodzice dzieci i uczniów.
Wszystkie podjęte działania przyczyniają się do osiągnięcia przez uczniów wysokich wyników nauczania: średnia ocen szkoły w roku 2022 wyniosła - 4,32; a średnia frekwencja szkoły – 86,92 %, uczniów wyróżnionych - 47 (uczniowie z najwyższą średnią ocen w szkole minimum 4,75 i zachowanie wzorowe lub bardzo dobre).
Wyniki egzaminu ósmoklasisty
Wszystkich zdających: 50 (w tym jeden uczeń z Ukrainy), spośród zdających 2 uczniów posiadało orzeczenia, a 14 posiadało opinię z poradni psychologiczno-pedagogicznej, na podstawie których uczniom dostosowano warunki lub formę egzaminu.

6.8.Realizacja zadań dydaktycznych i wychowawczych

Szkoła Podstawowa w Antolce

Realizacja zadań dydaktycznych i wychowawczych przebiegała bez zakłóceń. Zrealizowano wszystkie zadania zawarte w programie wychowawczo – profilaktycznym.
W szkole duży nacisk kładziono na edukację patriotyczną i regionalną. Rozwijanie i umacnianie tradycji oraz tożsamości narodowej odbywało się poprzez kultywowanie obchodów rocznic narodowych, kultywowanie obchodów Dnia Patronki Szkoły. Nauczyciele rozbudzali poczucie przynależności do miejsca nauki poprzez obchodzenie tradycji szkolnych. Wdrażali do poszanowania symboli narodowych oraz szkolnych. Upowszechniali postawy prospołeczne poprzez akcje charytatywne.
Uczniowie wzięli udział w edukacyjnej akcji „BohaterON”, której celem jest upamiętnienie i uhonorowanie uczestników Powstania Warszawskiego.
Szkoła włączyła się w ogólnopolską akcję „Szkoła do hymnu!”, polegającej na wspólnym śpiewanie hymnu w wyznaczonym dniu i godzinie.
Uroczyście obchodzono Święto Szkoły połączone ze ślubowaniem pierwszoklasistów i Dniem Patronki – Marii Skłodowskiej-Curie. Było to święto o charakterze patriotycznym.

W szkole odbyła się uroczysta akademia z okazji odzyskania przez Polskę niepodległości. W akademii uczestniczyli uczniowie oraz zespół „Książowiacy". Przygotowano okolicznościowy program artystyczny, w którym ukazali drogi Polaków do odzyskania niepodległości. Uczniowie recytowali poezję

patriotyczną i śpiewali patriotyczne pieśni.

Przeprowadzono konkurs wiedzy o historii Szkoły Podstawowej w Antolce.
Zorganizowano konkurs plastyczny o Marii Skłodowskiej – Curie.
Uczniowie zapoznawali się z historią regionu podczas wycieczek po najbliższej okolicy i Małopolsce.
Uczniowie klas VII i VIII zapoznawali się z historią podczas wycieczki do Miechowa. Uczniowie klas I-III oraz dzieci z oddziału przedszkolnego poznawały historię najbliższej okolicy podczas wycieczki do Domu Pomocy Społecznej w Mianocicach oraz do placówki organizującej Warsztaty Terapii Zajęciowej w Rzędowicach.
Uczniowie klas I-III oraz dzieci z oddziału przedszkolnego poznawały historię najbliższej okolicy podczas wycieczki do Domu Pomocy Społecznej w Mianocicach oraz do placówki organizującej Warsztaty Terapii

Zajęciowej w Rzędowicach.
Uczniowie klas I – VIII byli na wycieczce w Częstochowie i Olsztynie.
Szkoła współpracowała z Nadleśnictwem Miechów, Policją, Strażą Pożarną myśliwym, kołami gospodyń i innymi instytucjami. Przy realizacji podstawy programowej nauczyciele korzystali z pomocy specjalistów, rodziców, absolwentów szkoły i innych osób.

Szkoła dbała o to, aby uczniowie zdobywali nowe wiadomości i umiejętności nie tylko podczas obowiązkowych zajęć w sali lekcyjnej, ale także poza obowiązkowymi zajęciami oraz poza szkołą. Zorganizowano wiele wycieczek do muzeów, kin i do teatrów. Uczniowie zwiedzali Teatr J. Słowackiego oraz Muzeum Narodowe w Krakowie.
Szkoła była organizatorem XVII edycji Powiatowego Konkursu Ekologicznego "Mój przyjaciel Las" przeprowadzonego we współpracy z Nadleśnictwem Miechów. Konkurs odbył się w kilku kategoriach: konkurs fotograficzny, konkurs literacki, konkurs plastyczny kl. I-III i konkurs plastyczny kl. IV-VIII. Nagrodami książkowymi ufundowanymi przez Nadleśnictwo Miechów wyróżniono 40 uczestników z 5 szkół powiatu miechowskiego biorących udział w konkursie.
W szkole realizowano różne projekty i programy:

- Nie pal przy mnie, proszę – program antynikotynowy skierowany do uczniów klas I-III i ich rodziców. W programie uczestniczyło 48 uczniów i 25 rodziców.
- Czyste powietrze wokół nas - program antynikotynowy skierowany do dzieci z punktu przedszkolnego i oddziału przedszkolnego i ich rodziców. W programie uczestniczyło 50 dzieci – 20 rodziców.
- Znajdź właściwe rozwiązanie - program antynikotynowy skierowany do uczniów klas V-VIII. W programie uczestniczyło 62 uczniów.
- Trzymaj formę - program skierowany do uczniów klas V-VIII. W programie uczestniczyło 62 uczniów.
- Wybierz życie – pierwszy krok - program skierowany do uczniów klasy VIII. W programie uczestniczyło 13 uczniów.
- Bieg po zdrowie - program edukacji antynikotynowej realizowany we współpracy z Sanepidem skierowany do uczniów klas III i IV. W programie uczestniczyło 30 uczniów.
- Dziel się uśmiechem – program realizowany we współpracy z PCK skierowany do uczniów klas I- III. W programie uczestniczyło 48 uczniów.
- Uczniowie klas I-III licznie wzięli udział w projekcie "Wnuczka, wnuczek edukuje - babcia, dziadek się stosuje!" prowadzonym przez Małopolską Policję.

Szkoła Podstawowa w Książu Małym

Realizacja zadań dydaktyczno- wychowawczych

W szkole duży nacisk kładziono na edukację patriotyczną, regionalną i ekologiczną.

Atutem naszej szkoły jest nauka poprzez przeżywanie, dlatego prowadzimy szereg działań dla uczniów, aby wiedzę zdobywały nie tylko w ławce w szkole, ale w różnych miejscach, poprzez praktyczne działanie, przez przeżywanie tej sytuacji.

Organizujemy dla nich warsztaty w szkole, warsztaty wyjazdowe, wycieczki do kina, teatru połączone z zajęciami praktycznymi, np. lekcja w kinie, teatrze. Na takich zajęciach poznają „od kuchni" pracę aktora, specjalne efekty filmowe i wiele innych.

Wiedzę z zakresu techniki, plastyki i sztuki najczęściej rozwijają w Domu Pracy Twórczej w Miechowie wspólnie z artystą Pawłem Olchawą. Poznają tajniki wykonywania ciekawych prac, sami tworzą „dzieła". Mają możliwość zwiedzania wystaw w galerii u Jaksy, a tym samym rozwijają wrażliwość na piękno. W Muzeum Ziemi Miechowskiej odbyły się warsztaty: tkackie, archeologiczne w glinie oraz lekcje biblioteczne w Bibliotece w Miechowie.

Poznawanie Polski, a przy tym realizacja wielu treści przyrodniczo - geograficznych i historycznych, odbywa się poprzez organizowanie wycieczek turystyczno- krajoznawczych oraz dłuższych pobytów dla dzieci typu „Zielona szkoła", która miała miejsce w czerwcu 2022 r w Zakopanem, zimowisko w Karpaczu styczeń 2022.

Szkoła wychowuje i kształtuje młodych ludzi również poprzez spotkania integracyjne z osobami niepełnosprawnymi. Poprzez takie spotkania dzieci uczą się wrażliwości, empatii oraz szacunku dla ludzi. Od lat współpracujemy z Warsztatami Terapii Zajęciowej z Rzędowic, z Zakładem Terapii Zajęciowej z Witowic. Wychowankowie odwiedzają nas w szkole, nasi uczniowie przygotowują dla nich występy artystyczne, lub wspólnie wykonują prace ręczne np. ozdoby świąteczne.

Szkoła jest ośrodkiem kultury dla społeczności lokalnej, organizujemy pikniki rodzinne, wigilię szkolną, wieczór kolęd dla seniorów, choinkę noworoczną. Na tych spotkaniach prezentowany jest dorobek artystyczny dzieci dla rodziców, babć i dziadków oraz przyjaciół szkoły. Spotkania takie mają charakter rodzinny i są wspierane pomocą pań z KGW, które przygotowują herbatkę i smakołyki.

Rozwijanie i umacnianie tradycji oraz tożsamości narodowej odbywało się poprzez kultywowanie

obchodów rocznic narodowych, kultywowanie obchodów Dnia Patrona Szkoły.
Nauczyciele rozbudzali poczucie przynależności do miejsca nauki poprzez obchodzenie tradycji szkolnych. Wdrażali do poszanowania symboli narodowych oraz szkolnych. Upowszechniali postawy prospołeczne poprzez akcje charytatywne.
Uczniowie uczestniczyli w akcjach na rzecz Hospicjum im. bł. s. Bernardyny Jabłońskiej w Miechowie. Uczniowie posadzili symboliczne żonkile w Parku Miejskim w Miechowie, przy szkole założyli ogródek z żonkilami – Pola Nadziei, owocnie włączyli się do materialnej zbiórki podkoszulków i ręczników na święta dla podopiecznych Hospicjum. Włączali się do zbiórek na pomoc Ukrainie, Góra grosza, Ekologiczno-charytatywna zbiorka zakrętek na rzecz chorych dzieci.
Uczniowie wzięli udział w edukacyjnej akcji „BohaterON", której celem jest upamiętnienie i uhonorowanie uczestników Powstania Warszawskiego.

Każdego roku uczniowie uczestniczą w uroczystościach zorganizowanych przez uczestników Marszu Szlakiem Powstańców Styczniowych 1863 roku po ziemi miechowskiej. Spotykają się z uczestnikami marszu na cmentarzu w Książu Małym. Organizatorzy Marszu opowiadają młodzieży szkolnej o losach powstańców styczniowych, oraz uwrażliwiając ich na słowa jakże ważne w dzisiejszych czasach: Ojczyzna, wolność, tożsamość.

Szkoła włączyła się w ogólnopolską akcję „Szkoła do hymnu!", polegającej na wspólnym śpiewaniu hymnu w wyznaczonym dniu i godzinie.

Uroczyście obchodzono święto szkoły połączone ze ślubowaniem pierwszoklasistów. Zorganizowano powiatowy konkurs polonistyczny i plastyczny na temat patrona szkoły -św. Jana Pawła II.

Szkoła aktywnie współpracuje z KRUS w Miechowie. Każdego roku uczestniczymy w konkursach „Bezpieczeństwo na wsi", organizowanych przez placówkę. Nasza uczennica zajęła III miejsce w etapie wojewódzkim w konkursie „ Rymowanka o Bezpieczeństwie w Gospodarstwie Rolnym". Ponadto dzieci, których rodzice są ubezpieczone w KRUS każdego roku korzystają z dofinansowania do wypoczynku współorganizowanego przez naszą szkołę.

Pomyślnie układa się współpraca szkoły z policją, strażą pożarną, KGW Książ Mały, OSP Książ Mały, z Centralą Nasienną w Kielcach oraz innymi instytucjami.

Zespół Szkolno –Przedszkolny w Książu Wielkim

Nauczyciele przygotowywali także uczniów do udziału w różnych konkursach na szczeblu rejonowym, powiatowym i gminnym, ogólnopolskich oraz w konkursach międzyszkolnych. Uczniowie wzięli udział w licznych konkursach wiedzy, przedmiotowych, artystycznych, zajmując na nich wysokie miejsca oraz wyróżnienia. Trzech uczniów dostało się do etapów rejonowych konkursów kuratoryjnych: Małopolski Konkurs Języka Polskiego oraz Małopolski Konkurs Języka Angielskiego. W etapie Wojewódzkim Małopolskiego Konkursu Historycznego uczeń klasy ósmej został finalistą tego konkursu na rok 2022. Ponadto uczniowie uczestniczyli w wielu konkursach międzyszkolnych, w których otrzymali miejsca od 1-3 lub wyróżnienia:

- Gminny etap XLV edycji Turnieju Wiedzy Pożarniczej pt. "Młodzież Zapobiega Pożarom",
- Międzyszkolny Konkurs Pięknego Czytania w Języku Niemieckim,

-
- XLIII Ogólnopolski Turniej Bezpieczeństwa w Ruchu Drogowym,
- XII Ogólnopolski Konkurs Plastyczny dla Dzieci „Bezpiecznie na wsi mamy, bo ryzyko upadków znamy",
- Powiatowy Konkurs Ekologiczny „Mój przyjaciel las",
- I Powiatowy Multimedialny Konkurs Języka Angielskiego,
- Międzyszkolny Konkurs Literacko-Plastyczny ,,Nam Henryk Sienkiewicz patronuje" organizowany przez SP nr 1 w Miechowie.

Szkoła Podstawowa w Książu Małym

Konkursy

Nauczyciele dbają o to, aby uczniowie przystępowali do udziału w różnych konkursach według ich możliwości i zainteresowania.

Uczestniczyli w wielu plastycznych konkursach ogólnopolskich, w konkursach wiedzy na terenie powiatu, gminy i szkoły.

Uczennica klasy VII otrzymała wyróżnienie w multimedialnym konkursie języka angielskiego o zasięgu wojewódzkim, który odbył się w Liceum Ogólnokształcącym

w Miechowie.

Uczennica klasy III zdobyła III miejsce w etapie wojewódzkim w konkursie na Rymowankę

o Bezpieczeństwie w Gospodarstwie Rolnym.

W związku z realizacją w szkole projektów organizowano wiele konkursów tematycznych np. ekomoda, ekozabawka, konkursy wiedzy ekologicznej.

Projekty edukacyjne i innowacje

Aby uczniowie mogli poszerzać i utrwalać zdobytą wiedzę nauczyciele realizowali

i kontynuują nadal projekty edukacyjne.

Od lat nacisk kładziemy na ekologię, dlatego realizujemy projekt ekologiczny w ramach nawiązanej współpracy ze Starostwem Powiatowym w Miechowie realizujemy projekt LIFE EKOMAŁOPOLSKA „Wdrażanie Regionalnego Planu Działań dla Klimatu i Energii dla województwa małopolskiego". Uczniowie uczestniczyli w darmowych warsztatach pszczelarskich, sadzili drzewka, zakładali kwietne łąki, budowali hotele dla owadów, poznawali znaczenie owadów zapylających dla przyrody. Każda klasa w ramach współpracy została wyposażona w kosze do segregacji śmieci.

Inny realizowany projekt w klasach młodszych to Ogólnopolski Projekt Edukacyjny

„Z ekologią na Ty". Dzieci uczyły się konieczności oszczędzania energii, oszczędzania wody, segregacji śmieci. W ramach tej edukacji były na wysypisku śmieci, w oczyszczalni ścieków. Odbyły się interesujące spotkania: warsztaty z leśnikami z Nadleśnictwa

w Miechowie, z Kołem Łowieckim Knieja. Pozyskaliśmy darmowe drzewka z nadleśnictwa w ramach akcji: „ Posadź drzewo z Prezydentem RP".

Nauczyciele języka angielskiego realizowali i dalej kontynuują projekty i programy edukacyjne mające na celu zachęcenie dzieci i młodzieży do nauki języka angielskiego
w atrakcyjny sposób.

„Christmas Cards" – wymiana kartek świątecznych. W okresie przedświątecznym uczniowie naszej szkoły wzięli udział w projekcie językowym „Christmas Cards", który polegał na wymianie kartek świątecznych z innymi szkołami w Polsce. Głównym celem projektu było podtrzymywanie tradycji wysyłania życzeń świątecznych, doskonalenie umiejętności pisania i czytania w języku angielskim oraz propagowanie inwencji twórczej uczniów.

Innym projektem edukacyjnym z języka angielskiego jest realizowany INSTALING – polegający na korzystaniu z platformy internetowej i utrwalaniu słówek i ich pisowni
w języku angielskim.

Christmas workshops – Świąteczne warsztaty z językiem angielskim.

Podczas zajęć uczniowie rozwiązywali różnorodne zadania językowe związane z tradycjami Bożonarodzeniowymi w Polsce i w krajach anglojęzycznych. Pracowali metodą stacji dydaktycznych: rozwiązywali zagadki, rebusy, układali domino i przechodzili przez labirynt, a wszystko po to aby rozwijać umiejętności posługiwania się językiem angielskim
w niecodzienny, zabawowy sposób.

Ogólnopolski Program Edukacyjny English Special Day który ma na celu wprowadzić dzieci w świat świąt nietypowych obchodzonych w krajach anglojęzycznych. Podczas tych zajęć uczniowie poszerzają zasób słownictwa oraz nabywają umiejętności swobodnego porozumiewania się.

Autorski Program Kulinarny – Akademia Młodego Kucharza. W ramach tej innowacji uczniowie uczyli się zbilansowanego dla ich wieku żywienia. Odbyło się spotkanie
z dietetyczką, zapoznawano się również z bezpiecznym użytkowaniem noża, sprzętu AGD. Największą atrakcją były własnoręcznie przygotowywane przez dzieci naleśniki, soki, gofry, pizza, koktajle, kanapki.

Akcje

Dla urozmaicenia nauki i zainteresowania wiedzą prowadzone są akcje w szkole.
Akcja Narodowego Czytania - organizowana jest przez Prezydenta RP od 2012 roku. Od tego roku uczniowie w naszej szkole przyłączają się do ogólnopolskiej akcji i promują czytelnictwo. We wrześniu 2022 r podczas wspólnego spotkania uczniowie czytali balladę „Powrót taty".

Światowy Dzień Tabliczki Mnożenia. Nasi uczniowie każdego roku uczestniczą w Światowym Dniu Tabliczki Mnożenia. Z tej okazji nauczyciel matematyki przygotowuje konkursy mające na celu sprawdzenie znajomości tabliczki mnożenia. Święto to cieszy się powodzeniem wśród uczniów od klasy III do VIII, gdyż w tym dniu matematyką wszyscy się bawią, uczniowie są egzaminatorami, wzajemnie się odpytują, skrupulatnie liczą zdobyte punkty, dążąc do tytułu „Mistrza matematyki".

Zespół Szkolno-Przedszkolny w Książu Wielkim

Konkursy szkolne:

- Konkurs Poezji i Pieśni Patriotycznej (biblioteka szkolna we współpracy z biblioteką publiczną, nauczyciele poloniści),
- Konkurs ,,Ulubiony bohater, ulubionej książki'' (klasa I a, organizator: wychowawca klasy I a, biblioteka szkolna),
- ,,Konkurs pięknego czytania'' (klasa II, organizator: wychowawca, biblioteka szkolna i Gminna Biblioteka Publiczna w Książu Wielkim),
- ,,Konkurs pięknego czytania'' (klasa III, organizator: wychowawca, biblioteka szkolna i Gminna Biblioteka Publiczna w Książu Wielkim),
- Konkurs „Najpiękniejsza Kartka Walentynkowa" dla klas I-IV (organizatorzy: pedagog szkolny, samorząd uczniowski),
- Konkurs czytelniczy ,,Świat bajek i baśni'' (klasa I b, organizator: wychowawca, biblioteka szkolna i Gminna Biblioteka Publiczna w Książu Wielkim),
- Konkurs wiosenny na najbardziej ,,zieloną klasę'' zorganizowany z okazji pierwszego dnia wiosny (samorząd uczniowski),
- Konkurs plastyczny ''Wiosna'' (samorząd uczniowski),
- Wiosenne dyktando ortograficzne dla klas VII-VIII (organizator: nauczyciele poloniści),
- Profilaktyczny konkurs plastyczny „Jestem bezpieczny w szkole i w domu" (klasy I-III, organizatorzy: pedagog szkolny, samorząd uczniowski),
- Konkurs profilaktyczny dla klas I – III pt." Mamo, tato nie pij! Nie pal!" (organizatorzy: pedagog szkolny, samorząd uczniowski),
- Konkurs pt. "Moja kartka wielkanocna" (organizatorzy: nauczyciel języka niemieckiego, świetlica szkolna),
- ,,Mistrz tabliczki mnożenia'' (klasa IV, organizatorzy: nauczyciel matematyki),
- Konkurs z okazji Dnia Matki – „Życzenia dla mamy" dla klas I – III (organizator: wychowawca kl. III).

Rozwijano kreatywność i innowacyjność uczniów. Wspierano uczniów w zakresie wyboru dalszej ścieżki zawodowej. Uczniowie zostali zapoznani z systemem rekrutacji do szkół średnich, uczestniczyli w dniach otwartych okolicznych szkół średnich, a także brali udział w spotkaniach z przedstawicielami szkół, które odbyły się w Zespole Szkolno-Przedszkolnym. Uczniowie mieli także okazję zapoznać się z różnymi zawodami dzięki uczestnictwu w Festiwalu Zawodów w Małopolsce 2022.

Nauczyciele uczestniczyli w projekcie edukacji cyfrowej ,,Lekcja: Enter''gdzie uczyli się wykorzystywania narzędzi cyfrowych, TIK i aktywizujących metod nauczania. Wykorzystywano polecane przez MEN platformy, strony i serwisy internetowe, a także inne strony z quizami, filmiki na YouTube, itp. Biblioteka szkolna we współpracy z wychowawcami klas organizowała konkursy dla uczniów. Podobnie działały świetlica szkolna i samorząd uczniowski.

Szkoła realizowała programy:

Trzymaj Formę'', ,,Owoce i warzywa w szkole'' , ,,Mleko w szkole'', ,,Nie pal przy mnie, proszę'', ,,Znajdź właściwe rozwiązanie'', Szkoła promująca bezpieczeństwo, Zakrętki info.pl – pomagamy nie tylko przyrodzie, Góra grosza, Czyste powietrze wokół nas. Prowadzona jest aktywnie działalność samorządu uczniowskiego, biblioteki szkolnej i świetlicy szkolnej.

W ramach profilaktyki przeprowadzono zajęcia dotyczące: dzień bezpiecznego Internetu, Światowy Dzień bez Papierosa, zajęcia profilaktyczne „Bezpieczna droga do szkoły”.

W ramach Bezpiecznego tygodnia uczniowie uczestniczyli w spotkaniach:
- ze specjalistą ds. nieletnich z Komendy Powiatowej Policji w Miechowie,
- wzięli udział w koncercie profilaktycznym pt. „Spacer po kamieniach” w wykonaniu Jacka Musiatowicza, który przestrzegał młodzież przed zgubnym wpływem używek,
- młodsi uczniowie wzięli udział w programie wczesnej profilaktyki „Cukierki”. Program miał charakter uprzedzający, miał zapobiegać sytuacjom dysfunkcyjnym w życiu dziecka zanim się pojawią. Przybliżył uczniom podstawowe informacje na temat środków uzależniających i zagrożeń z nimi związanych.
- „Smartfon – przyjaciel czy wróg?” mającym na celu zachęcenie dzieci do świadomego i racjonalnego korzystania ze smartfonów,

Bezpieczeństwo promowano także poprzez spotkanie uczniów z przedstawicielami KRUS - pogadanka na temat bezpieczeństwa podczas pracy w gospodarstwie rolnym.
Nauczyciele wykorzystywali zajęcia edukacyjne do prezentowania właściwych postaw i wartości moralnych. Zostały zorganizowane apele z okazji: Dnia Kobiet, Święta Narodowego Trzeciego Maja, a poczet sztandarowy złożony z uczniów klasy ósmej reprezentował naszą szkołę podczas gminnych uroczystości rocznicowych. Uczczono także Walentynki, Wielkanoc, Dzień Matki i Dzień Dziecka. Uczniowie młodszych klas wzięli udział w balu karnawałowym, a dla wszystkich uczniów zorganizowano gry, zabawy i konkursy z okazji pierwszego dnia wiosny. Przeprowadzono także w klasie III Dzień Nauki Polskiej, podczas którego uczniowie zapoznawali się z dokonaniami polskich naukowców oraz obchodzono Światowy Dzień Zespołu Downa nazywany również Dniem Kolorowej Skarpetki. Z okazji Światowego Dnia bez Papierosa zorganizowano konkurs profilaktyczny dla klas I – III pt.” Mamo, tato nie pij! Nie pal!”, a uczniowie starszych klas zapoznali się z materiałami edukacyjnymi WHO dotyczącymi najważniejszych założeń tegorocznych obchodów Światowego Dnia bez Tytoniu, który w tym roku obchodzony był pod hasłem: „Tytoń – zagrożenie dla naszego środowiska”.
W szkole nie zabrakło ciekawych inicjatyw. Uczniowie świętowali Dzień Dinozaura, Dzień Matematyki, Dzień Pisarza, Dzień Nauki Polskiej, Światowy Dzień Kosmosu.

Działalność Samorządu Uczniowskiego, Sekcji Charytatywnej.
W szkole promowano działalność charytatywną. Zorganizowano takie akcje, jak: Góra Grosza, Zakrętki. Info, Pola Nadziei, ,,Nasze dzieci dla dzieci z Ukrainy'' (zbiórka darów na rzecz uchodźców z Ukrainy), ,,Dzieci z Polski dla dzieci z Ukrainy'' (zbiórka przyborów szkolnych). Wychowawcy i pedagog szkolny rozmawiali z uczniami o uczuciach i emocjach związanych

z wojną na terenie Ukrainy. Diagnozowali poczucie lęku u uczniów i starali się pomóc wychowankom w radzeniu sobie ze stresem. Promowano postawy tolerancji i otwartości wobec drugiego człowieka. Przeprowadzono także pedagogizację tematyczną rodziców najmłodszych uczniów naszej szkoły oraz przedszkolaków nt. „Jak rozmawiać z dziećmi o wojnie w Ukrainie?" Kształtowano również postawy proekologiczne. W szkole prowadzono zajęcia promujące ekologię. Uczniowie klas: I a, I b i II wzięli udział w warsztatach ,,Las w słoiku''. Zwrócono uwagę na konieczność segregowania odpadów. Świętowano Światowy Dzień Ziemi. Z tej okazji klasy I-III oglądały film edukacyjny, robiły plakaty, ciekawe prace plastyczne oraz techniczne. Wszystko to miało na celu uświadomić uczniom, jak ważny jest ten dzień i że dbanie o naturę to odpowiedzialność nas wszystkich. Obchodzono także Światowy Dzień Pszczół.

Wycieczki:

Uczniowie wzięli udział w licznych wycieczkach, z zachowaniem odpowiednich procedur bezpieczeństwa, a także w spektaklach i pokazach oraz objazdowym kinie. Wszystkie formy miały na celu realizację podstawy programowej oraz Polityki Oświatowej Państwa:

- Wycieczka do Miechowa do Galerii ,,U Jaksy'', Domu Pracy Twórczej im. Stefana Żechowskiego, Muzeum Ziemi Miechowskiej i Bazyliki Grobu Bożego – klasa VIII a i VIII b,
- Wycieczka do Krakowa na spektakl edukacyjny ,,Mały Książę'' – klasa VIII a i VIII b,
- Wycieczka do Muzeum Auschwitz-Birkenau i zamku Rabsztyn – klasa VIII a i VIII b,
- Wycieczka do Krakowa: Zamek Królewski na Wawelu, Katedra – klasa IV i V,
- Wycieczka do Teatru Groteska w Krakowie na spektakl ,,Niesamowite przygody dziesięciu skarpetek'' - klasa I a i I b,
- Wyjazd do Parku Rozrywki GOjump – klasy V, VI, VII, VIII a, VIII b,
- Wycieczka do Krakowa: Muzeum Historyczne miasta Kraków, warsztaty dotyczące legend Krakowa, spacer po Rynku Głównym – klasa I a i I b,
- Wycieczka do Kielc – Muzeum Zabawek, warsztaty tematyczne na zamku w Chęcinach – klasa II i III,
- Wycieczka do Warszawy: Łazienki Królewskie w Warszawie, Ogród Botaniczny, Zamek Królewski, Kolumna Zygmunta, Starówka, Wilanów – klasy: IV, V, VI, VIII a i VIII b,

- Wycieczka do Chorzowa: ZOO, Stadion Śląski: klasy I-III,
- Wycieczka do Muzeum Zegarów Słonecznych w Jędrzejowie (przedszkole).
-

Spektakle:

- ,,Świat naszych przodków'' - program przeznaczony dla młodzieży szkolnej jako uzupełnienie wiedzy z historii i języka polskiego przygotowanemu przez Agencję Artystyczną PRO-ART-KRAK (klasy IV-VIII),
- Pokaz astronomiczny w Mobilnym Planetarium – w czasie spotkania uczniowie poznali podstawowe informacje dotyczące Ziemi i innych obiektów Układu Słonecznego, gwiazd oraz galaktyk (klasy I-VIII),
- Teatr Lalek "Kukiełka" z Ptaszkowej, spektakl dla młodszych uczniów pt. "Droga do szczęścia",
- Objazdowe kino - film pt. "Clifford. Wielki czerwony pies",
- Minikoncert orkiestry szkolnej Państwowej Szkoły Muzycznej w Miechowie **Innowacje pedagogiczne**

1. „Spędzamy czas z głową. Nie dajemy się nałogom!'',
2. ,,Przeżywam, doświadczam i poznaję świat'',
3. ,,Przyszłość, przeszłość oczami dzieci. Nauki Izabeli Czartoryskiej na wesoło'',
4. „Z muzyką i tańcem'',
5. ,,Deutsche Digitale Kinderuni, czyli niemiecki instytut dziecięcy".

Uczniowie klas I-III brali udział w projektach edukacyjnych: ,,Covidowe zdrowe love'', ,,Piękna nasza Polska cała'', ,,Czytam z klasą lekturki spod chmurki", „ Emocje", „Zdrowo i sportowo", „Czytanie ma moc", ,,Piękna nasza Polska cała''.

Współpraca z instytucjami

Szkoła współpracowała z Poradnią Psychologiczno-Pedagogiczną w Miechowie, Sądem Rodzinnym w Miechowie, Gminnym Ośrodkiem Pomocy Społecznej w Książu Wielkim, Publicznym Ośrodkiem Zdrowia w Książu Wielkim, policją, strażą pożarną, Ośrodkiem Rehabilitacyjno-Edukacyjno-Wychowawczym w Miechowie, Domem Pomocy Społecznej w Mianocicach, Gminną Komisją Rozwiązywania Problemów Alkoholowych w Książu Wielkim, Śląskim Centrum Profilaktyki i Psychoterapii w Katowicach, Państwową Szkołą Muzyczną w Miechowie, Zespołem Niepublicznych Szkół i Placówek Oświatowych w Książu Wielkim, Stowarzyszenie Rotary Klub Kraków - Wawel itp

Bezpieczeństwo

Szkoła otrzymała certyfikat Lider Projektu „Szkoła Promująca Bezpieczeństwo" przyznany przez Komendę Wojewódzką Policji w Krakowie.

Uzyskanie certyfikatu jest efektem udziału naszej szkoły w projekcie „Zintegrowana Polityka Bezpieczeństwa" realizowanym przez małopolską policję od 2004 roku, którego głównym celem jest promocja, kształtowanie i zwiększanie poczucia bezpieczeństwa dzieci i młodzieży w szkołach na terenie Małopolski.

Próbna ewakuacja

Bezpieczny tydzień

W dniach 22.03.2022 - 25.03.2022 w naszej szkole trwał BEZPIECZNY TYDZIEŃ czyli czas poświęcony profilaktyce i edukacji dzieci i młodzieży w zakresie przeciwdziałania uzależnieniom, agresji, przemocy i cyberprzemocy oraz promowaniu pozytywnych postaw i zachowań społecznych. Oto wydarzenia, w których brali udział uczniowie:

- Spotkania uczniów klas IV–VIII z przedstawicielem Komendy Powiatowej Policji w Miechowie p. Lidią Kyzioł nt. „Odpowiedzialność prawna nieletnich" dotyczące odpowiedzialności prawnej nieletnich, zasad bezpiecznego zachowania w szkole, przeciwdziałania agresji i przemocy, odpowiedzialnego korzystania z internetu i przeciwdziałania cyberprzemocy.
- Koncert profilaktyczny Jacka Musiatowicza pt. „Spacer po kamieniach" dla klas VI–VIII podczas którego artysta przestrzegał młodzież przed zgubnymi wpływami używek, poruszył problem agresji słownej, przemocy w Internecie, kwestię poczucia własnej wartości, angażowania się w swoje zainteresowania i pasje, szacunku do rodziców i do siebie samych.
- Program Profilaktyczny „CUKIERKI" dla klas II–III przeprowadzony przez edukatorów ze Śląskiego Centrum Profilaktyki i Psychoterapii w Katowicach, który przybliża uczniom podstawowe informacje na temat środków uzależniających i zagrożeń z nimi związanych, uczy postawy dystansu w relacjach z osobami nieznajomymi oraz współpracy, jako formy zapobiegającej zachowaniom agresywnym.

- Program Profilaktyczny „SMARTFON–PRZYJACIEL CZY WRÓG?" dla kl. IV mający na celu zachęcenie uczniów do świadomego i racjonalnego korzystania ze smartfonów.
- „BEZPIECZEŃSTWO NA WSI" - spotkanie uczniów klas I–III oraz 5, 6-latków z przedstawicielami KRUS, którego celem było promowanie pozytywnych zachowań związanych z pracą na terenach wiejskich oraz szerzenie wiedzy o bezpieczeństwie i higienie pracy rolniczej.
- Odbył się też profilaktyczny konkurs plastyczny „JESTEM BEZPIECZNY W SZKOLE I W DOMU" dla klas I – III, promujący zasady bezpiecznego przebywania w domu i w szkole. Bezpieczny Tydzień zorganizowany został przez pedagoga szkolnego przy współpracy z nauczycielem współorganizującym kształcenie specjalne, opiekunem samorządu uczniowskiego oraz wychowawcami klas. Realizacja w/w działań możliwa była dzięki wsparciu finansowemu Gminnej Komisji Rozwiązywania Problemów Alkoholowych w Książu Wielkim.

6.9. Opieka

Szkoła Podstawowa w Antolce

Uczniowie otrzymują pomoc na miarę możliwości szkoły. 5 uczniów korzystało z obiadu.
Większość uczniów (139 uczniów klas 0-VI – 90%) korzystało z bezpłatnych dowozów do szkoły. Nie jest dowożonych 15 uczniów.
32 uczniów znajdowało się pod stałą opieką Poradni-Psychologiczno-Pedagogicznej.

Szkoła Podstawowa w Książu Małym

Uczniowie naszej szkoły są dobrze zaopiekowani pod względem bezpieczeństwa oraz pomocy materialnej. Nad bezpieczeństwem dzieci podczas przerw czuwają nauczyciele na dyżurach, opiekę mają również zapewnioną uczniowie oczekujący na dowóz. Funkcjonuje świetlica w wymiarze 6 godzin.
Uczniowie bezpłatnie korzystają z dowozu do i ze szkoły, kilku uczniów korzysta z bezpłatnego obiadu.
Pod stałą opieką Poradni Psychologiczno-Pedagogicznej w Miechowie jest 11 uczniów, a 20 uczniów uczęszcza na zajęcia logopedyczne.

6.10. Ważne wydarzenia i uroczystości szkolne.

Szkoła Podstawowa w Antolce

Szkoła stwarzała każdemu uczniowi możliwość prezentacji swoich umiejętności, talentów i osiągnięć. Uroczystości obchodziliśmy online i w szkole, ale w zaostrzonym reżimie sanitarnym. Oto niektóre wydarzenia i inne uroczystości szkolne:

- Dzień Edukacji Narodowej,
- Święto Szkoły (Ślubowanie i Dzień Patronki),
- Święto Odzyskania Niepodległości,
- Andrzejki,
- Mikołajki,
- Akademia z okazji Świąt Bożego Narodzenia – występ Jasełek,
- Choinka Noworoczna,
- Dzień Babci i Dziadka,
- Dzień Kobiet,
- Dzień Wiosny. Uroczystości związane z powitaniem wiosny (topienie Marzanny, konkurs kukieł Marzann),
- Akademia z okazji Świąt Wielkanocnych,
- Dzień Ziemi,
- Rocznica Uchwalenia Konstytucji 3 Maja,
- Dzień Matki,

- Dzień Dziecka,
- Dzień Ochrony Środowiska.
-

Szkoła Podstawowa w Książu Małym

Ważne wydarzenia i uroczystości szkolne

Szkoła stwarza każdemu uczniowi możliwość prezentacji swoich umiejętności, talentów i osiągnięć. Uroczyście obchodziliśmy wydarzenia w szkole:

- Dzień Edukacji Narodowej,
- Święto Szkoły (Ślubowanie klasy pierwszej i Dzień Patrona),
- Święto Odzyskania Niepodległości,

- Andrzejki,
- Mikołajki,
- Akademia z okazji Świąt Bożego Narodzenia – występ Jasełek,
- Wieczór kolęd dla seniorów,
- Choinka Noworoczna,
- Dzień Babci i Dziadka,
- Dzień Kobiet,
- Dzień Wiosny, uroczystości związane z powitaniem wiosny,
- Akademia z okazji Świąt Wielkanocnych,
- Dzień Ziemi,
- Rocznica Uchwalenia Konstytucji 3 Maja,
- Dzień Matki,
- Dzień Dziecka,

6.10. Sukcesy szkoły

V miejsce w województwie w Małopolskim Konkursie „Odblaskowa szkoła”.

Udział ucznia szkoły w etapie wojewódzkim Małopolskiego Konkursu Matematycznego.
Zakwalifikowanie się 4 uczniów do etapu rejonowych konkursów przedmiotowych organizowanych przez Małopolskiego Kuratora Oświaty .

6.11.Finansowanie oświaty w Gminie Książ Wielki.

Tabela nr 70. Wydatki na oświatę poniesione w latach 2018-2022

(Dział 801 - Oświata i wychowanie)

Rok	Wykonanie wydatków oświatowych	Subwencja oświatowa	Udział subwencji w wydatkach oświatowych	Środki własne gminy Książ Wielki	Udział środków własnych w wydatkach oświatowych
2018	6.745.443,65	4.086.856,00	60,59%	2.658.587,65	39,41%
2019	7.597.743,32	4.374.626,00	57,58%	3.223.117,32	42,42%
2020	7.445.590,15	4.341.730,00	58,31%	3.103.860,15	41,69%
2021	8.258.780,18	4.770.455,00	57,76%	3.488.325,18	42,24%
2022	8.580.175,49	4.585.307,00	53,44%	3.994.868,49	46,56%

6.12. Zatrudnienie nauczycieli w szkołach:

- rok szkolny 2021/2022:

- Zespół Szkolno-Przedszkolny w Książu Wielkim 28,65 etaty: 1,00 stażysta, 7,01 kontraktowych, 9,99 mianowanych, 10,65 dyplomowanych,
- Szkoła Podstawowa w Książu Małym 14,34 etaty: 2,44 mianowanych, 11,90 dyplomowanych,
- Szkoła Podstawowa w Antolce 15,06 etaty: 1,00 kontraktowych, 6,00 mianowanych, 8,06 dyplomowanych.

- rok szkolny 2022/2023:

- Zespół Szkolno-Przedszkolny w Książu Wielkim 29,29 etaty: 7,88 bez stopnia awansu (nauczyciele początkujący), 10,94 mianowanych, 10,47 dyplomowanych,
- Szkoła Podstawowa w Książu Małym 13,89 etaty: 1,00 bez stopnia awansu (nauczyciel początkujący), 2,33 mianowanych, 10,56 dyplomowanych,

- Szkoła Podstawowa w Antolce 14,97 etaty: 1,00 bez stopnia awansu (nauczyciel początkujący), 5,91 mianowanych, 8,06 dyplomowanych.

Tabela nr 71. Zatrudnienie w placówkach oświatowych Gminy Książ Wielki wg stopnia awansu zawodowego
awansu zawodowego

Rok szkolny	Ogółem etaty	Stażyści	Kontraktowi	Mianowani	Dyplomowani
2018/2019	60,81	0,80	9,27	17,56	33,18
2019/2020	56,61	3,24	8,16	15,09	30,12
2020/2021	57,22	1,00	9,55	16,41	30,26
2021/2022	58,05	1,00	8,01	18,43	30,61

Rok szkolny	Ogółem etaty	Nauczyciele bez stopnia awansu (początkujący)	Mianowani	Dyplomowani
2022/2023	58,15	9,88	19,18	29,09

Sytuacja szkół prowadzonych przez Gminę Książ Wielki pod względem stopni awansu zawodowego nauczycieli kształtuje się pozytywnie.

Tabela nr 72. Stan zatrudnienia w placówkach oświatowych Gminy Książ Wielki

Zatrudnienie	2018	2019	2020	2021	2022
Stanowiska pedagogiczne	60,81	56,61	57,22	58,05	58,15
Stanowiska administracji i obsługi	22,25	18,75	18,75	18,75	19,75
ŁĄCZNIE	**83,06**	**75,36**	**75,97**	**76,80**	**77,90**

Rotacja zatrudnienia w placówkach oświatowych:
- **Szkoła Podstawowa w Antolce** – rozwiązano umowę o pracę na 0,09 etatu, zawarto umowę na okres od 14.03.2022 r. do 20.05.2022 r., rozwiązano umowę o pracę na czas nieokreślony na 1 etat na okres od 01.09.1982 r. do 30.08.2022 r., zawarto umowę o pracę na czas nieokreślony na 1 etat od 01.09.2022 r. do nadal.
- **Szkoła Podstawowa w Książu Małym** – rozwiązano umowę o pracę na czas określony na 0,09 etatu zawartą na okres od 07.03.2022 r. do 16.05.2022 r., rozwiązano umowę o pracę (na zastępstwo) na 0,67 etatu zawartą na okres od 09.05.2022 r. do 27.05.2022 r., rozwiązano umowę o pracę na czas nieokreślony na 1 etat zawartą na okres od 01.10.1994 r. do 21.07.2022 r. i zawarto umowę o pracę na czas nieokreślony na 1 etat na okres od 22.07.2022r., rozwiązano umowę o pracę na czas nieokreślony na 1 etat zawartą na okres od 09.09.2002 r. do 31.10.2022 r., zawarto umowę o pracę na czas określony na 1 etat na okres od 01.09.2022 r. do 31.08.2024 r., zawarto umowę o pracę na czas określony za zgodą kuratora oświaty na 0,23 et. na okres od 01.12.2022 r. do 23.06.2023 r.
- **Zespół Szkolno-Przedszkolny w Książu Wielkim** – zawarto umowy o pracę na czas nieokreślony z dwoma pracownikami na 2 etaty, zawarto umowę o pracę na czas określony na 0,56 etatu na okres od 11.04.2022 r. do 24.06.2022 r. (nauka języka polskiego dla uczniów z Ukrainy), zawarto umowę o pracę na czas określony na 1 etat na okres od 09.08.2022 r. do 08.09.2022 r. (pomoc nauczyciela – pracownik z Ukrainy), zawarto umowę na czas określony na zastępstwo na 1 etat na okres od 16.08.2022 r. do nadal (do czasu powrotu pracownika), zawarto umowę o pracę na czas określony na zastępstwo na 1 etat na okres od 01.09.2022 r. do nadal (do czasu powrotu pracownika), rozwiązano umowę o pracę na czas nieokreślony na

1 etat zawartą na okres od 01.09.2012 r. do 30.09.2022 r., zawarto umowę na czas określony na 0,09 etatu na okres od 01.09.2022 r. do 30.11.2022 r., zawarto umowę na czas określony na 1 etat na okres od 01.09.2022 r. do 31.08.2024 r., zawarto umowę o pracę na czas określony na 1 etat na okres od 01.11.2022 r. do 30.04.2023 r., zawarto umowę o pracę na czas określony na 1 etat na okres od 01.12.2022 r. do 31.03.2023 r., zawarto umowę o pracę na czas określony na zastępstwo na 0,56 etatu na okres od 07.12.2022 r. do nadal (do czasu powrotu pracownika).
W 2022 roku Wójt Gminy Książ Wielki przyznał 3 nagrody Wójta.
W 2022 r. przeprowadzono trzy postępowania egzaminacyjne na stopień nauczyciela mianowanego z wynikiem pozytywnym.
W 2022 roku średnie wynagrodzenie miesięczne nauczycieli wynosiło:
- nauczyciela bez stopnia awansu (poczatkującego) - 4.456,02 zł,
- nauczyciela mianowanego - 5.964,98 zł,
- nauczyciela dyplomowanego – 6.975,49 zł.

Tabela nr 73. Realizacja art. 30 KN w latach 2018-2022 w placówkach oświatowych prowadzonych przez Gminę Książ Wielki (dodatek uzupełniający)

Stopień awansu zawodowego nauczyciela	Kwota różnicy z art. 30 ust.1 KN – art. 30 ust. 3 KN				
	2018	**2019**	**2020**	**2021**	**2022**
Nauczyciel stażysta/początkujący	+2.231,16	-7.109,26	-1.527,17	+1.145,15	+35.543,26
Nauczyciel kontraktowy	-5.601,31	+15.316,20	+30.236,77	+29.644,90	-
Nauczyciel mianowany	-45.342,71	+16.884,24	-40.274,15	+2.250,83	+32.559,11
Nauczyciel dyplomowany	-99.588,25	-20.341,21	+10.854,85	+28.572,51	+95.078,17
Razem brutto dodatek uzupełniający bez składek ZUS i FP	**-150.532,27**	**-27.450,47**	**-41.801,32**	**0,00**	**0,00**

W latach 2018-2022 Gmina Książ Wielki wypłacała dodatki uzupełniające (poza 2021 i 2022 rokiem) wynikające z art. 30 Karty Nauczyciela w kwotach przedstawionych w tabeli. Jednym z czynników mających wpływ na realizację art. 30 KN jest struktura zatrudnienia ze względu na dużą liczbę niepełnozatrudnionych nauczycieli w szkołach. Organ prowadzący dąży do tego, aby w szkołach byli zatrudnieni nauczyciele w pełnych wymiarach godzin wraz z godzinami ponadwymiarowymi, jednak często nie jest to możliwe, gdyż związane to jest ze specyfiką funkcjonowania małych szkół wiejskich.
Art. 30 ust.1 Karty Nauczyciela, wyróżnia cztery elementy składowe wynagrodzenia nauczyciela:
- wynagrodzenie zasadnicze,
- dodatki za wysługę lat, motywacyjny, funkcyjny (w tym dodatek za wychowawstwo klasy), za warunki pracy,
- wynagrodzenie za godziny ponadwymiarowe i godziny doraźnych zastępstw,
- nagrody i inne świadczenia wynikające ze stosunku pracy z wyłączeniem świadczeń z zakładowego funduszu świadczeń socjalnych.
W punkcie 3 art. 30 KN ustawodawca wyróżnił godziny ponadwymiarowe, jako jeden z najważniejszych elementów realizacji art. 30 KN.
Prawidłowo prowadzona polityka kadrowa organu prowadzącego szkoły i dyrektorów szkół powinna być ukierunkowana na ograniczenie ilości nauczycieli niepełnozatrudnionych i wzrost pełnozatrudnionych z godzinami ponadwymiarowymi.

Tabela 74. Stosunek dostępności miejsc w przedszkolach/oddziałach przedszkolnych/punktach przedszkolnych wobec liczby dzieci w wieku przedszkolnym na terenie Gminy Książ Wielki w 2022 r.

Przedszkole/oddział	Całkowita liczba miejsc	Liczba złożonych wniosków o przyjęcie	Liczba odrzuconych wniosków	Liczba przyjętych dzieci
Przedszkole przy Zespole Szkolno-Przedszkolnym w Książu Wielkim	100	100	0	100
Oddział Przedszkolny w Antolce	25	24	0	24
Punkt Przedszkolny w Antolce	25	25	0	25
Oddział Przedszkolny w Książu Małym	25	18	0	18
Punkt Przedszkolny w Książu Małym	25	24	0	24

6.13. Wydatki w szkołach w przeliczeniu na jednego ucznia:

Tabela 75.Wydatki związane z funkcjonowaniem placówek oświatowych w 2022 r. w przeliczeniu na 1 ucznia w Gminie Książ Wielki

Szkoła	Koszty ogółem	Liczba uczniów	Koszty na jednego ucznia
Szkoła Podstawowa w Antolce	1.553.482,56	112	13.870,38
Szkoła Podstawowa w Książu Małym	1.324.251,04	68	19.474,28
Zespół Szkolno-Przedszkolny w Książu Wielkim	2.974.729,80	210	14.165,38
Razem	**5.852.463,40**	**390**	**15.006,32**

Tabela 76. Struktura wydatków oświatowych w Gminie Książ Wielki w latach 2018-2022

Rozdział klasyfikacji budżetowej	ROK 2018	ROK 2019	ROK 2020	ROK 2021	ROK 2022
80101 - Szkoły podstawowe	3.436.343,52	4.114 255,68	4.581.554,12	5.044.531,72	5151 129,97
80103 – Oddziały przedszkolne w szkołach podstawowych	221.865,03	246.020,28	227.898,92	226.169,59	292 169,33
80104 - Przedszkola	724.060,60	844.736,78	797.927,72	859.452,74	967 364,82
80106 - Inne formy wychowania przedszkolnego	240.529,50	256.364,73	281.265,34	343.169,66	404 976,37
80110 - Gimnazja	727.449,39	558.153,09	1.751,66	-	-
80113 - Dowożenie uczniów do szkół	493.722,93	552.196,24	479.526,61	570.806,10	389 356,24
75085 - Wspólna obsługa jednostek samorządu terytorialnego	354.986,81	437.924,14	411.169,76	491.129,85	529 977,60
80146 - Dokształcanie i doskonalenie nauczycieli	16.167,65	15.091,60	13.134,50	13.131,77	28 049,00
80148 - Stołówki szkolne i przedszkolne	239.467,47	246.997,39	320.379,08	313.928,41	377 010,15
80149 - Realizacja zadań wymagających stosowania specjalnej organizacji nauki i metod pracy dla dzieci w przedszkolach, oddziałach przedszkolnych w szkołach podstawowych i innych formach wychowania przedszkolnego	23.160,87	2.137,37	1.639,33	453,72	823,22
80150 - Realizacja zadań wymagających stosowania specjalnej organizacji nauki i metod pracy dla dzieci i młodzieży w szkołach	71.245,93	126.745,52	138.851,32	188.436,29	236 839,91

podstawowych					
80152 - Realizacja zadań wymagających stosowania specjalnej organizacji nauki i metod pracy dla dzieci i młodzieży w gimnazjach	4.275,04	-	-	-	-
80153 - Zapewnienie uczniom prawa do bezpłatnego dostępu do podręczników, materiałów edukacyjnych lub materiałów ćwiczeniowych	56.782,68	34.063,44	47.251,70	55.419,98	34 891,88
80195 – Pozostała działalność (ZFŚS emerytowanych nauczycieli, umowy zlecenie na udział w komisji egzaminacyjnej podczas awansu zawodowego nauczycieli)	86.174,68	88.279,60	78.778,66	78.949,97	77 695,04
85401- Świetlice szkolne/80107	49.211,55	74.777,46	64.461,43	73.200,38	89 891,96
Razem	**6.745.443,65**	**7.597.743,32**	**7.445.590,15**	**8.258.780,18**	**8 580 175,49**
% udział w wydatkach	**25,24%**	**27,98%**	**22,90%**	**26,92%**	**23,34%**

Tabela 77. Struktura wydatków oświatowych w 2022 roku w Gminie Książ Wielki

Rozdział klasyfikacji budżetowej	Wydatki oświatowe ogółem w 2022 r.	Wydatki na wynagrodzenia i składki od nich naliczane	Wydatki statutowe	Wydatki na świadczenia na rzecz osób fizycznych	Wydatki majątkowe	Wydatki związane z pomocą obywatelom Ukrainy
80101 - Szkoły podstawowe	5 151 129,97	4 149 183,54	674 842,20	191 558,20	0,00	135 546,03
80103 - Oddziały przedszkolne w szkołach podstawowych	292 169,33	230 090,67	51 318,55	10 760,11	0,00	0,00
80104 - Przedszkola	967 364,82	648 517,59	267 759,98	24 173,97	0,00	26 913,28
80106 - Inne formy wychowania przedszkolnego	404 976,37	322 961,43	66 541,30	15 473,64	0,00	0,00
80113 - Dowożenie uczniów do szkól	389 356,24	0,00	389 356,24	0,00	0,00	0,00
75085 - Wspólna obsługa jednostek samorządu terytorialnego	529 977,60	476 774,36	53 203,24	0,00	0,00	0,00
80146 - Dokształcanie i doskonalenie nauczycieli	28 049,00	0,00	22 159,06	5 600,00	0,00	289,94
80148 - Stołówki szkolne i przedszkolne	377 010,15	116 691,78	254 001,46	464,01	0,00	5 852,90
80149 - Realizacja zadań wymagających stosowania specjalnej organizacji nauki i metod pracy dla dzieci w przedszkolach, oddziałach przedszkolnych w szkołach podstawowych i innych formach wychowania przedszkolnego	823,22	823,22	0,00	0,00	0,00	0,00
80150 - Realizacja zadań wymagających stosowania specjalnej organizacji nauki	236 839,91	236 785,91	54,00	0,00	0,00	0,00

i metod pracy dla dzieci i młodzieży w szkołach podstawowych						
80153 - Zapewnienie uczniom prawa do bezpłatnego dostępu do podręczników, materiałów edukacyjnych lub materiałów ćwiczeniowych	34 891,88	345,46	34 546,42	0,00	0,00	0,00
80195 – Pozostała działalność (ZFŚS emerytowanych nauczycieli, umowy zlecenie na udział w komisji egzaminacyjnej podczas awansu zawodowego nauczycieli)	77 695,04	1 400,00	76 295,04	0,00	0,00	0,00
80107- Świetlice szkolne	89 891,96	72 205,84	3 955,29	4.396,10	0,00	9 334,73
Razem	**8 580 175,49**	**6 255 779,80**	**1 894 032,78**	**252 426,03**	**0,00**	**177 936,88**
% udział w wydatkach ogółem	**100%**	**72,92%**	**22,07%**	**2,94%**	**0,00%**	**2,07%**

7. CENTRUM USŁUG WSPÓLNYCH W KSIĄZU WIELKIM.

Centrum Usług Wspólnych jest jednostką budżetową Gminy Książ Wielki, realizującą zadania w zakresie obsługi kadrowo - płacowej, organizacyjno - administracyjnej i finansowo - księgowej Warsztatów Terapii Zajęciowej w Rzędowicach, Gminnego Ośrodka Pomocy Społecznej w Książu Wielkim, Gminnej Biblioteki Publicznej w Książu Wielkim oraz publicznych placówek oświatowych na terenie Gminy Książ Wielki. W Centrum Usług Wspólnych zatrudnionych jest 5 pracowników (5 etatów).

Do zadań Centrum należy:

- obsługa kadrowo-płacowa, organizacyjno-administracyjna i finansowo – księgowa Warsztatów Terapii Zajęciowej w Rzędowicach, Gminnego Ośrodka Pomocy Społecznej w Książu Wielkim, Gminnej Biblioteki Publicznej w Książu Wielkim oraz publicznych placówek oświatowych na terenie Gminy Książ Wielki, a w szczególności obsługa wypłat wynagrodzeń i innych świadczeń pieniężnych dla pracowników jednostek obsługiwanych, ewidencjonowanie danych o zatrudnieniu i wydatkach z osobowego funduszu płac, realizacja zobowiązań z zakresu naliczania i odprowadzania składek z tytułu ubezpieczenia pracowników oraz należności podatkowych,
- wykonywanie zadań z zakresu statystyki oraz obowiązku sporządzania wymaganych sprawozdań dotyczących realizacji zadań rzeczowych własnych i jednostek obsługiwanych, a także sprawozdań dotyczących zatrudnienia, osobowego funduszu płac, obowiązkowych składek ubezpieczeniowych i podatków, zakładowego funduszu świadczeń socjalnych i innych sprawozdań przewidzianych prawem,

- koordynacja spraw organizacyjno-administracyjnych placówek dla zapewnienia odpowiednich warunków działania jednostek obsługiwanych, w tym bezpiecznych
  i higienicznych warunków nauki, opieki i wychowania w publicznych placówkach oświatowych,
- koordynacja nad przygotowywaniem dokumentacji remontów obiektów oświatowych oraz zadań inwestycyjnych w tym zakresie,
- rozliczanie inwentaryzacji składników majątkowych stanowiących mienie jednostek obsługiwanych,
- nadzór nad przestrzeganiem dyscypliny finansowej i budżetowej w placówkach objętych obsługą Centrum,
- archiwizowanie dokumentacji,
- opracowywanie projektów zadań rzeczowych oraz planów dochodów i wydatków budżetowych i pozabudżetowych w zakresie obsługiwanych jednostek przy współpracy z Dyrektorami i Kierownikami tych placówek, a także organizowanie prawidłowego wykonania zatwierdzonych wskaźników i limitów określonych
  w planach,
- współpraca ze Skarbnikiem Gminy w zakresie realizacji budżetu Gminy w części dotyczącej finansowania zadań w zakresie oświaty i pomocy społecznej,
- współpraca z Dyrektorami i Kierownikami jednostek obsługiwanych w zakresie wykonania zadań merytorycznych,
- prowadzenie ewidencji syntetyczno - analitycznej środków trwałych i przedmiotów nietrwałych, zgodnie z przepisami ustawy o rachunkowości,
- prowadzenie dokumentacji emerytalno - rentowej pracowników jednostek obsługiwanych i Centrum,
- obsługa wypłat stypendiów socjalnych, naukowych i sportowych dla uczniów oraz wyprawek szkolnych dla uczniów,
- rozliczanie delegacji krajowych i zagranicznych pracowników jednostek obsługiwanych i pracowników Centrum,
- koordynowanie procesu dokształcania pracowników jednostek obsługiwanych,
- obsługa komisji egzaminacyjnych w sprawie uzyskiwania przez nauczycieli stopni awansu zawodowego,
- koordynowanie spraw prawno – organizacyjnych publicznych placówek oświatowych, w tym w szczególności arkuszy organizacyjnych szkół,
- nadzór nad spełnianiem obowiązku nauki,
- obsługa zadania w zakresie dofinansowania przygotowania zawodowego młodocianych pracowników,
- przedstawienie arkuszy organizacyjnych publicznych placówek oświatowych do zatwierdzenia,

- przygotowywanie projektów uchwał Rady Gminy Książ Wielki i zarządzeń Wójta dotyczących oświaty i wychowania oraz edukacyjnej opieki wychowawczej,
- przygotowywanie, prowadzenie i rozliczanie projektów finansowanych ze środków UE oraz innych źródeł zewnętrznych.

8.REHABILITACJA ZAWODOWA I SPOŁECZNA OSÓB NIEPEŁNOSPRAWNYCH W WARSZTATACH TERAPII ZAJĘCIOWEJ W RZĘDOWICACH w 2022R.

Warsztaty Terapii Zajęciowych w Rzędowicach

Zatrudnienie w WTZ - 7,75 etatu:
- 5 instruktorów terapii zajęciowej, psycholog, kierownik, kierowca, sprzątaczka

środki na pokrycie działalności ogółem -776 880,00
dofinasowanie z PFRON wg algorytmu - 699 192,00
środki własne powiatu - 77 688,00

Terapią objętych było 27 uczestników którzy, pracowali w następujących pracowniach:
- gospodarstwa domowego
- stolarsko - ślusarskiej
- humanistycznej (umiejętności społecznych)
- plastycznej
- przyrodniczej.

W 2022r z warsztatów odeszło 7 uczestników z przyczyn zdrowotnych , na ich miejsce zostali przyjęci nowi spełniający kryteria uczestnictwa w WTZ.

Opis zajęć w WTZ Rzędowice w roku 2022 .

Warsztaty Terapii Zajęciowej w Rzędowicach realizowały swoje zadania zgodnie z Planem Pracy na rok 2022, z Indywidualnymi Planami Rehabilitacji uczestników oraz zgodnie z działalnością statutową.

Zadania realizowane były poprzez terapię psychologiczną, rehabilitację ruchową jak również terapię pracą i sztuką.

Realizacja tych zadań odbywała się przy zastosowaniu technik terapii zajęciowej, zmierzających do rozwijania:

- ✓ umiejętności wykonywania czynności życia codziennego oraz zaradności osobistej,
- ✓ psychofizycznych sprawności oraz podstawowych i specjalistycznych umiejętności zawodowych, umożliwiających uczestnictwo w szkoleniu zawodowym albo podjęcie pracy.

- **Pracownia gospodarstwa-** domowego: pomoc w kuchni - samoobsługa w zakresie przygotowania pokarmów np; krojenie, obieranie, przygotowanie nakryć, sprzątanie po posiłkach, planowanie posiłków, przygotowanie do podjęcia pracy np., pomoc kelnerska, pomoc kucharska, pomoc przy sprzątaniu.

- **Pracownia humanistyczna** – umiejętności społecznych**:** - doskonalenie podstawowych technik szkolnych (pisanie, czytanie, liczenie). - rozwijanie kompetencji społecznych i kształtowanie umiejętności koniecznych w codziennym funkcjonowaniu (odczytywanie wskazań zegara, nauka posługiwania się pieniędzmi, wykorzystanie telefonu , korzystanie z komputera, z poczty internetowej itp.)

- **Pracownia plastyczna** - doskonaleniu zdolności manualnych, rozwojowi percepcji, wyobraźni i samodzielności twórczej. Zajęcia terapeutyczne plastyczna prowadzone są grupowo i indywidualnie stosując różne techniki plastyczne.

- **Pracownia przyrodnicza**:(pomoc w ogrodzie, na działce, prace porządkowe) - głównym celem zajęć w pracowni jest poznanie różnych form hodowli roślin doniczkowych, roślin uprawnych, , przygotowanie do podjęcia zatrudnienia np. pomoc ogrodnicza.

- **Pracownia stolarska:** - rozwijanie sprawności manualnej uczestników, wykonywanie przedmiotów z drewna i sklejki ,wycinanie, szlifowanie , malowanie, lakierowanie, klejenie itp. obsługiwanie narzędzi i maszyn stolarskich, zapoznanie z zasadami BHP, wszelkie naprawy sprzętu w WTZ, przygotowanie do podjęcia aktywności zawodowej np. pomoc stolarska.

W ramach procesu terapeutycznego uczestników Warsztatu prowadzono trening ekonomiczny.

Ponadto uczestnicy mogli brać udział w zajęciach z rehabilitacji ruchowej, indywidualnie (uczestnicy, którzy mieli skierowanie na rehabilitację domową korzystali z zajęć z rehabilitantem).

W związku z tym ,że wszyscy uczestnicy Warsztatów posiadali certyfikaty szczepień , nie prowadziliśmy limitu 50 % obecnych na zajęciach stacjonarnych.

Osoby, które z różnych przyczyn bały się uczestniczyć w zajęciach stacjonarnych, po rozmowach z nimi i ich rodzinami miały prowadzone zajęcia w formie zdalnej.

W ramach integracji społecznej

-organizowaliśmy warsztaty stolarsko- plastyczne w budynku WTZ dla uczniów Szkoły Podstawowej w Książu Małym ; dekorowanie ozdób wielkanocnych,
- zorganizowanie spotkania z okazji Dnia Dziecka dla dzieci ze szkoły w Książu Małym i dzieci z Ukrainy mieszkających w Rzędowicach; ognisko , zabawy ruchowe,
-- byliśmy w kinie w Miechowie,
- uczestnicy WTZ brali udział w Warsztatach teatralnych,
- zorganizowaliśmy w lipcu trzy-dniową wycieczkę do Krynicy, Muszyny i Starego Sącza,
- zorganizowaliśmy konkurs „piosenki biesiadnej",
- warsztaty plastyczne dla uczniów Szkoły Podstawowej w Książu Wielkim,
- braliśmy udział w ''VI przeglądzie Kolęd i pastorałek'' w Miechowie.

9.KULTURA W GMINIE KSIAŻ WIELKI

Gminna Biblioteka Publiczna z siedziba w Książu Wielkim została założona w 1947 roku. Kilkakrotnie zmieniała swoją siedzibę. W latach 1986-2005 mieściła się w budynku dawnego Urzędu Gminy w Książu Wielkim. Od roku 2006 biblioteka mieści się w budynku Zespołu Szkolno- Przedszkolnego w Książu Wielkim przy ul. Reja 4

Godziny otwarcia biblioteki:
poniedziałek, środa od 10.00 do 18.00
wtorek, czwartek, piątek od 8.00 do 16.00.

W 2022 roku biblioteka była czynna w każdą trzecią sobotę miesiąca.

Biblioteka prowadzi wypożyczalnię i czytelnię dostępną dla wszystkich mieszkańców środowiska. Współpracuje z miejscowymi szkołami, organizuje lekcje biblioteczne, konkursy pogadanki

Zatrudnienie w bibliotece przedstawia się następująco:

1. Kierownik – 1 osoba w pełnym wymiarze czasu pracy

Budżet biblioteki w 2022 roku wyniósł ogółem : 110 915,00 zł z czego 104 915,00zł to dotacja organizatora oraz 6.000,00 dotacja MKiDN w ramach" Narodowego Programu Rozwoju Czytelnictwa 2.0 na lata 2021-2025, Priorytet 1 Poprawa oferty bibliotek publicznych, Kierunek interwencji 1.1. Zakup i zdalny dostęp do nowości wydawniczych".

Księgozbiór biblioteki liczy 20627 woluminów- to 4,19 woluminu w przeliczeniu na 1 mieszkańca. W 2022r. zakupiono 578 woluminów za kwotę 17 592,10 zł.

Liczba zakupionych tytułów czasopism w bibliotece ogółem -15, na zakup prasy wydatkowano 2.167,65 zł.

Zbiory audiowizualne to: Encyklopedia PWN-CD oraz audiolektury – MP3.

Liczba wypożyczeń księgozbioru na zewnątrz w 2022 roku wynosiła ogółem: 7866 ,

7473 woluminy oraz 393 czasopism, udostępnień na miejscu (czytelnia) księgozbioru 119 i 211 czasopism.
Liczba zakupionych książek w 2022 r . wynosiła 11,74 woluminów na 100 mieszkańców, liczba wypożyczeni – 160,4 na 100 mieszkańców oraz 9,63 czytelników na 100 mieszkańców.
Liczba odwiedzin w wypożyczalni w 2022 roku wynosiła 3418 , odwiedzin w czytelni 208, odwiedzin w czytelni komputerowej 297, udzielonych informacji 160. Liczba stałych czytelników w bibliotece w poszczególnych latach wynosiła:
w 2017 – 499,w 2018 – 501,w 2019 – 503,w 2020 – 445,w 2021 - 471 , w 2022 -474.
Księgozbiór biblioteki został wzbogacony o literaturę piękną dla dorosłych, literaturę dla dzieci i młodzieży, literaturę popularno- naukową. Wyboru nowości dokonywano poprzez przeglądanie aktualnych ofert wydawniczych oraz brano pod uwagę zapotrzebowanie zgłaszane przez czytelników. Umożliwiło to bibliotece trafne odczytanie nastrojów społecznych dotyczących preferowanej literatury.
Biblioteka posiada 13 komputerów z dostępem do Internetu z czego 11 dostępnych jest dla czytelników. Korzystanie z Internetu jest bezpłatne.
W 2022 roku z ważniejszych wydarzeń zorganizowanych przez bibliotekę to:

- Przeprowadzenie konkursu czytelniczego „ Świat bajek i baśni „ w klasach pierwszych,
- Zorganizowanie konkursu „ Pięknego czytania w lasach I-III,
- Urządzono dzień głośnego czytania , młodzież czytała wybrane przez siebie fragmenty prozy,
- Zorganizowano konkurs poezji i pieśni patriotycznej" Wolność nie jedno ma imię "w dwóch grupach wiekowych dla uczniów kl. IV-V i kl. VI-VIII,
- Zorganizowano pogadankę „ Bogactwo i różnorodność twórczości Wyspiańskiego „,
- Odbyło się przedstawienie teatralne „Legenda o smoku wawelskim" dla przedszkolaków i uczniów kl. I-III szkoły podstawowej,

Wyżej wymienione wydarzenia jak również, wspólne czytanie ,wykonywanie
wystawek książek, gazetek okolicznościowych w przypadające rocznice literackie oraz cyklicznych wystawek eksponujących nowości wydawnicze mają na celu promowanie czytelnictwa. Działania te pomagają inicjować i utrwalać nawyki czytelnicze już od najmłodszych lat oraz motywują do ich rozwoju naszych starszych czytelników. Ogółem imprez, konkursów, wydarzeń w 2022 roku odbyło się 35 a wzięło w nich udział 445 uczestników.

Biblioteka posiada dostęp do cyfrowej wypożyczalni zasobów naukowych (książek i czasopism) „ACADEMIKA „ Biblioteki Narodowej z której mogą korzystać bezpłatnie uczniowie, studenci.

9.NAJWAŻNIEJSZE WYDARZENIA W GMINIE W 2022 ROKU Z UDZIAŁEM WÓJTA GMINY

14 styczeń 2022r. Aby nie wyważać otwartych drzwi oraz nie popełniać błędów przy wspólnym tworzeniu przez Powiat Miechowski i naszą Gminę strefy gospodarczej przy węźle „Książ" na trasie ekspresowej S7 – starosta Jacek Kobyłka, wójt Marek Szopa i jego zastępca Grzegorz Janus udali się kolejny raz na konsultacje do Rzeszowa. Tu podobna strefa czystego przemysłu znakomicie funkcjonuje od kilku lat przynosząc powiatowi niemałe dochody oraz zatrudniając docelowo trzy tysiące

osób.

24 marzec 2022r. Wójt Marek Szopa oraz Wojewoda Małopolski Łukasz Kmita podpisali w Krakowie porozumienie o przeznaczeniu z Rządowego Funduszu Rozwoju Dróg blisko 300 tys. zł (dokładnie 284 tys.) na

modernizację ulicy Kościelnej w Książu Wielkim. Cała ta inwestycja ma kosztować według wstępnego kosztorysu ponad pół mln zł, a brakującą kwotę (ponad 200 tys. zł) dopłaci Gmina z własnego budżetu.

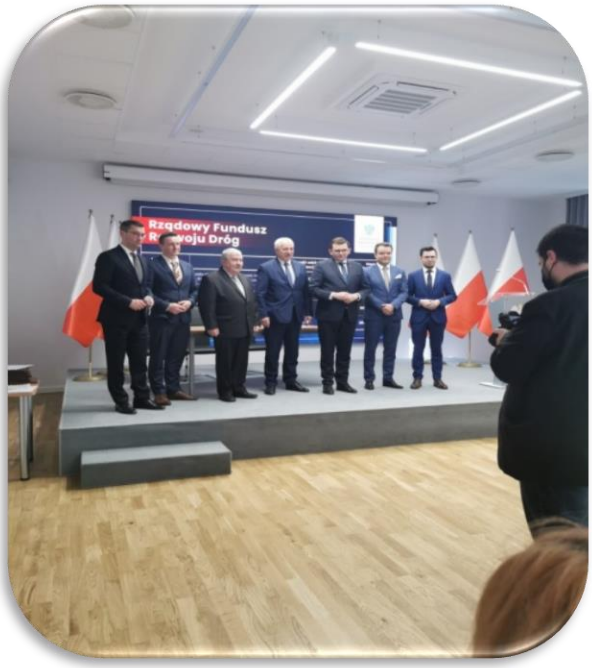

2 Kwiecień 2022r. Dobrze wyszkoleni, liczni oraz dyspozycyjni strażacy ochotnicy są ważniejsi niż dobry sprzęt w każdej remizie. Tego uczy nas obecna wojna w Ukrainie, gdzie obrona terytorialna walczy na równi z armią. Do tej wspólnej konkluzji doszli druhowie na zebraniu sprawozdawczym Ochotniczej Straży Pożarnej w Książu Wielkim. I by oddać cześć walczącym z Rosją bohaterom, na jego zakończenie wstali wznosząc okrzyk:

Chwała Ukrainie!

3Maj 2022r. Gminne uroczystości w Święto Konstytucji oraz obchodzone także 3 Maja Święto Strażaków, tradycyjnie odbyły się w Książu Małym. Rozpoczęła je msza, którą odprawił ksiądz dziekan Mieczysław Robak, po niej złożono kwiaty pod figurą św. Floriana. po niej złożono kwiaty pod figurą św. Floriana.

13 maj 2022r. Cel powołania strefy gospodarczej w Książu Wielkim jest jeden: stworzyć takie warunki dla inwestorów, aby pojawili się tam jak najszybciej i przystąpili do działania otwierając firmy produkcyjne lub logistyczne. Te warunki, czyli uzbrojenie techniczne wydzielonych działek ma zapewnić nasza Gmina i Powiat, natomiast o przybycie przedsiębiorców ma zadbać współpracująca z oboma samorządami, wyspecjalizowana w tym zakresie instytucja – Krakowski Park Technologiczny. Jego nowy prezes Tadeusz Zaremba i pracownicy odpowiedzialni za realizację tego projektu spotkali się na roboczej naradzie w Urzędzie Gminy ze starostą Jackiem Kobyłką, wicestarostą Pawłem Osikowskim oraz Wójtem Markiem Szopą i jego zastępcą Grzegorzem Janusem.

21 czerwca 2022r. na Sesji Rady Gminy w książu Wielkim radni jednogłośnie uchwalili dla Wójta Gminy Absolutorium z tytułu wykonania budżetu Gminy za 2021r.

22 czerwca 2022r. Przedstawicielki Kół Gospodyń Wiejskich z naszej Gminy oraz przedstawiciele drużyn Ochotniczych Straży Pożarnych przybyli na poranne spotkanie z wójtem Markiem Szopą by omówić sprawy

organizacyjne tegorocznych Dożynek Powiatowych, które mają się odbyć w niedzielę 14 sierpnia, na stadionie w Książu Wielkim.

26 czerwca 2022r. Druhowie z OSP Moczydło zajęli po raz kolejny, i znowu z dużą przewagą nad konkurentami, pierwsze miejsce w rozegranych w niedzielne popołudnie gminnych zawodach sportowo-pożarniczych, w których wystartowało 6 drużyn. Podczas gdy zawodnicy prażyli się w upale na murawie stadionu SKS „Jastrzębiec", publiczność zajęła miejsca pod dającymi cień drzewami na skarpie. Dopingu nie brakowało. Drugie miejsce wywalczyło OSP w Książu Małym, a trzecie OSP w Łazach.

02 lipca 2022r. Piłkarze z SKS „Jastrzębiec" stawili się w komplecie na dorocznym spotkaniu integracyjnym, które odbyło się z udziałem wójta Marka Szopy. W części oficjalnej podsumowano miniony sezon po historycznym awansie naszej drużyny do klasy okręgowej. Jak podkreślano, jesienna runda rozgrywek była bardzo udana. Niestety w rundzie wiosennej zawodników prześladował pech gdyż na boisku aż dziesięciu z

nich odniosło kontuzje. Niemniej wykonano plan minimum gdyż SKS „Jastrzębiec" zajął ostatecznie 10.

miejsce w tabeli.

13 lipiec 2022r. Opublikowano Rozporządzenie Rady Ministrów w sprawie ustalenia granic niektórych gmin i miast oraz nadania niektórym miejscowościom statusu miasta. Od 1 stycznia 2023 roku Książ Wielki odzyska prawa miejskie, odebrane przez rosyjskiego zaborcę. Wniosków dotyczących nadania praw miejskich było 19, z czego 15 zarekomendowano do pozytywnego rozpatrzenia. W Małopolsce oprócz Książa Wielkiego miastem stanie się od nowego roku także Czarny Dunajec.

AKT
NADANIA STATUSU MIASTA

RADA MINISTRÓW

z dniem 1 stycznia 2023 r.

nadaje

MIEJSCOWOŚCI **KSIĄŻ WIELKI** W WOJEWÓDZTWIE MAŁOPOLSKIM STATUS MIASTA

Rozporządzeniem z dnia 25 lipca 2022 r.
w sprawie ustalenia granic niektórych gmin i miast oraz nadania niektórym miejscowościom statusu miasta (Dz.U. poz. 1597)

PREZES RADY MINISTRÓW

30 lipiec 2022r. W roku 10-lecia istnienia Festiwalu Gadafest, w ten weekend ponownie odbył się on na terenie renesansowego Pałacu Mirów w Książu Wielkim gdzie wystąpili polscy i zagraniczni artyści. Impreza była po raz pierwszy biletowana (w latach 2012-2021 była wydarzeniem bezpłatnym). Cena biletów jest dość symboliczna, jednak pomoże sfinansować to przedsięwzięcie oraz pozwoli zaprosić do bezpłatnego udziału

społeczność Gminy Książ Wielki (przy darmowym wejściu trzeba okazać dokument potwierdzający

zamieszkanie).

3 Sierpień 2022r. W Publicznym Zakładzie Opieki Zdrowotnej w Książu Wielkim kilkadziesiąt chętnych pacjentów (obecnie w wieku 65+) przyjmuje dawkę przypominającą, która wzmacnia odporność organizmu na wirusa covid-19. O rozpoczęciu tej kolejnej akcji szczepień poinformował wójta Marka Szopę kierownik ośrodka lek. Andrzej Gumula. Jak stwierdził, także obecnie stosuje się tu preparat firmy Pfizer gdyż poprzednio przyjęło go w naszym Ośrodku aż 3,5 tys. osób i u żadnej z nich nie wystąpiły potem zagrażające

zdrowiu powikłania.

W niedzielę 14 sierpnia 2022r.tłumy wypełniły stadion SKS „Jastrzębiec" w Książu Wielkim na XXI Dożynkach Powiatu Miechowskiego. Dożynki rozpoczęła tradycyjnie Msza św. odprawiona w Kościele pw. św. Wojciecha. Dziękczykniąc za dar chleba powszedniego, o pomyślność i zdrowie rolników ziemi miechowskiej modlili się: miejscowy ks. proboszcz Edward Nowak, który poświęcił wieńce dożynkowe, z wikariuszem Wojciechem Radejem oraz proboszczem Bazyliki Grobu Bożego w Miechowie – ks. dziekanem Franciszkiem Siarkiem.
Wśród przybyłych gości dożynkowych znaleźli się m.in. Wicemarszałek Sejmu Ryszard Terlecki, poseł Jarosław Gowin, Dominik Proszkowiec – dyr. Gabinetu Ministra Infrastruktury Andrzeja Adamczyka, radni Sejmiku Województwa Małopolskiego – Mirosław Dróżdż i Tomasz Urynowicz, członkowie Zarządu i radni Powiatu Miechowskiego na czele z Przewodniczącym Krzysztofem Świerczkiem, włodarze miasta i gmin ziemi miechowskiej, dyrektorzy i szefowie instytucji rolniczych oraz służb dbających o bezpieczeństwo.Po przemówieniach przyszedł czas na tradycyjne przekazanie chleba wypieczonego z tegorocznych plonów z rąk

starostów dożynkowych – Sławomira Byczka z Książa Małego i Marty Mirowskiej z Rzeżuśni. Starosta Miechowski Jacek Kobyłka obiecał, iż będzie ten chleb dzielił godnie i sprawiedliwie.

1 Września 2022r. Łącznie ponad 300 uczniów i przedszkolaków będzie uczęszczało w tym roku do Zespołu Szkolno-Przedszkolnego w Książu Wielkim. Ci najmłodsi, wraz z rodzicami, szczelnie zapełnili aulę oraz plac przed nią podczas uroczystej inauguracji, która odbyła się z udziałem wójta Marka Szopy. Wszystkich przywitała Edyta Sychowska dyrektorka tej największej placówki oświatowej w naszej Gminie, zatrudniającej 37 nauczycieli. W 10 oddziałach pobiera tu naukę 212 uczniów, w tym 17 z Ukrainy. Natomiast do przedszkola uczęszcza 109 dzieci, w tym 9 z Ukrainy.

28wrzesień 2022r. Podczas sesji Rady Gminy jednogłośnie poparto wniosek wójta Marka Szopy by przeznaczyć posiadane w budżecie 650 tys. zł na pilne remonty dróg lokalnych. Jak zadecydowali radni, remonty te obejmą fragmenty dróg w Zaryszynie i Cisiej Woli oraz ulicę Chmielną i ulicę Długosza w Książu Wielkim. Jeszcze w tym roku zostanie tam położona nowa warstwa asfaltu o grubości 5 cm.

11 listopada 2022r. Pod kamieniem pamiątkowym poświęconym marszałkowi Józefowi Piłsudskiemu, ustawionym w Książu Wielkim w setną rocznicę odzyskania przez Polskę niepodległości, odbyła się 11 listopada patriotyczna uroczystość z udziałem władz samorządowych, pocztów sztandarowych, uczniów, strażaków, mieszkańców i naszej orkiestry dętej. Wójt Marek Szopa w swoim krótkim wystąpieniu przypomniał wciąż aktualne słowa Jana Pawła II, że „wolność nie jest dana raz na zawsze, trzeba ją stale zdobywać na nowo...” Stwierdził też, iż to ostatnia taka uroczystość we wsi Książ Wielki bo następna będzie już w mieście Książ Wielki.

2 Grudnia 2022r. Zakończono montażu instalacji centralnego ogrzewania w świetlicy i remizie OSP w Giebułtowie. Kaloryfery wreszcie ociepliły te wiecznie zimne wnętrza, a instrukcji obsługi gazowego pieca udzielał paniom z Koła Gospodyń Wiejskich osobiście wójt Marek Szopa. Towarzyszył mu przewodniczący RG i miejscowy radny Henryk Huma, który miał największy wkład w uzyskanie zewnętrznych funduszy na tę

nietanią, kosztującą 150 tys. zł inwestycję.

16 Grudnia 2022r. - *Najgorszą rzeczą w radzeniu sobie z chorobą jest samotność, bo nadzieja przychodzi zawsze z drugim człowiekiem. Dlatego trzeba być dla siebie, a jednocześnie dla innych. I na przykład wyjść z domu by uczestniczyć w takim jak nasze, spotkaniu informacyjno-edukacyjnym* – stwierdziła Maria Szuba, współorganizatorka spotkania w sali konferencyjnej Urzędu Gminy, o którego kulinarną oprawę zadbał Klub Seniora „Młodzi Duchem".

18 Grudnia 2022r.Przed Bożym Narodzeniem zawitali do Urzędu Gminy z tradycyjną wizytą uczniowie naszych szkół samorządowych. Wójt Marek Szopa był na to już odpowiednio przygotowany i na stole w jego gabinecie stały koszyki z dużym wyborem słodkości. Częstował nimi poubieranych w mikołajowe czapeczki przybyszów, dziękując za złożone życzenia świąteczne oraz odśpiewane kolędy.

29 Grudnia 2022r.W siedzibie Rady Ministrów w Warszawie premier Mateusz Morawiecki wręczył wójtowi Markowi Szopie podpisany przez siebie akt uzyskania statusu miasta przez miejscowość Książ Wielki. Natomiast przewodniczący RG Henryk Huma odebrał symboliczny klucz do bramy miejskiej. W późniejszej rozmowie Premier zapowiedział, że planuje odwiedzić Książ Wielki w czasie otwarcia naszego odcinka budowanej drogi szybkiego ruchu S7.

Od 1 stycznia 2023 r. na mapie Polski pojawi się 15 kolejnych miejscowości ze statusem miasta. Po tych zmianach w Polsce będzie 979 miast. Jak podkreślił premier Mateusz Morawiecki na uroczystości w Urzędzie Rady Ministrów , uzyskanie statusu miasta to szansa na rozwój, szybszy postęp i lepszą infrastrukturę, a także zachęta dla nowych inwestorów. Należy dodać, że większość miejscowości, które teraz odzyskały utracone prawa, straciła je w wyniku carskich represji po powstaniu styczniowym.

CZĘŚC IX. PODSUMOWNIE

Szanowni Państwo!!

Informacje zawarte w przedstawionym Państwu Raporcie pokazują aktualną sytuację gminy , jej sukcesy , osiągnięcia , a także istniejące problemy wpływające na życie mieszkańców. Każda zrealizowana inwestycja jest przejawem troski o Naszą Gminę. Nie wszystkie działania mogą być finansowane z własnego budżetu, dlatego intensywnie, a co ważniejsze skutecznie, staraliśmy się pozyskiwać fundusze zewnętrzne z wszelkich dostępnych źródeł. Odpowiedzialna i prowadzona w sposób przemyślany polityka finansowa Gminy Książ Wielki pozwala na jej stabilny rozwój, a wspólna wizja gminy to jeden z filarów rozwoju. Przyjęte przez Radę Gminy programy, strategie i plany, pomagają racjonalnie i skutecznie planować dalszy rozwój naszej wspólnoty społeczności lokalnej, efektywnie pozyskiwać fundusze europejskie i zrównoważyć rozwój gospodarczy z ochroną środowiska naturalnego, a finalnie uzyskać progres jakości codziennego życia. Mam nadzieję, że niniejszy raport będzie wyczerpującym źródłem wiedzy na temat zmian i dokonań, jakie miały miejsce w ubiegłym roku w Gminie Książ Wielki. Raport o stanie gminy to nie tylko liczby i zestawienia, ale przede wszystkim próba ukazania aktywności samorządowców podjętej dla poprawy warunków życia w naszej małej ojczyźnie. W swoich działaniach zawsze dążymy do celu, jakim jest satysfakcja mieszkańców, i to ona jest wymierną oceną naszej samorządowej działalności. Nasza Gmina to Nasz wspólny dom i razem zmieniajmy go na lepsze, by żyło się Nam razem jak najlepiej. W tym miejscu chciałbym przekazać wyrazy uznania i podziękowania pracownikom wszystkich jednostek organizacyjnych gminy, sołtysom, druhom z Ochotniczych Straży Pożarnych , pracownikom służb medycznych , nauczycielom , organizacjom pozarządowym –KGW, którzy służyli swoją pomocą i wsparciem.

Z wyrazami szacunku
Burmistrz Miasta i Gminy Książ Wielki
Marek Szopa

Na stronie Urzędu Miasta i Gminy Książ Wielki
http://www.ksiazwielki.eu do wglądu :

- **Sprawozdania z realizacji budżetu gminy Książ Wielki za 2022r.,**
- **Wyciąg z Wieloletniej Prognozy Finansowej,**
- **Informacja o stanie mienia komunalnego gminy Książ Wielki**
- **Inne aktualne informacje**